



Universidade do Minho  
Instituto de Ciências Sociais

Márcio Afonso Lourenço

Objetos do quotidiano de *Bracara Augusta*

Márcio Afonso Lourenço  
Objetos do quotidiano de *Bracara Augusta*

Márcio Afonso Lourenço

UMinho | 2012

Outubro de 2012



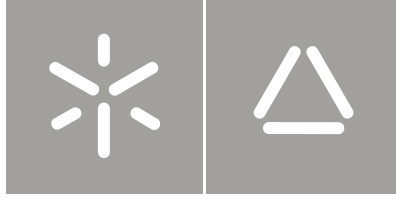

Universidade do Minho  
Instituto de Ciências Sociais

Márcio Afonso Lourenço

## Objetos do quotidiano de *Bracara Augusta*

Relatório de Estágio  
2º Ciclo em Arqueologia

Trabalho efectuado sob a orientação do  
**Professora Doutora Maria Manuela Martins**

## Declaração

**Nome:** Márcio Afonso Lourenço

**Endereço eletrónico:** Marciuslaw@hotmail.com

**Telefone:** 969636563

**Número do Bilhete de identidade:** 13385341

**Título do relatório de estágio:**

Objetos do quotidiano em *Bracara Augusta*

**Orientadora:**

Professora Doutora Maria Manuela dos Reis Martins

**Ano de conclusão:** 2012

**Ramo do conhecimento do Mestrado:**

Arqueologia

DE ACORDO COM A LEGISLAÇÃO EM VIGOR, NÃO É PERMITIDA A REPRODUÇÃO DE QUALQUER PARTE DESTE RELATÓRIO.

Universidade do Minho, \_\_\_\_/\_\_\_\_/2012

Assinatura: \_\_\_\_\_



## **Agradecimentos**

No decorrer deste trajeto foram várias as pessoas que, de uma forma ou de outra, partilharam comigo este caminho, por isso, a todas expresseo o meu tributo de reconhecimento e gratidão pela sua contribuição.

Assim sendo, gostaria de agradecer toda a partilha de conhecimentos, a dedicação, o companheirismo e a amizade demonstrada ao longo deste ano.

Em primeiro lugar gostaria de agradecer à Professora Manuela Martins, orientadora científica deste trabalho, que sempre procurou estimular o interesse pelo tema por mim assumido. Quero também agradecer-lhe todos os recursos disponibilizados assim como as sugestões e correções efetuadas ao longo do trabalho.

À Professora Maria Giselda Oliveira e José Meireles que desde cedo, e na universidade me apoiaram e inculcaram em mim o gosto pela história e arqueologia.

Ao Professor Rui Morais pela disponibilidade que sempre presenteou na partilha de conhecimentos.

Ao Professor Luís Fontes gostaria de agradecer toda a informação disponibilizada e o seu entusiasmo.

À Eng.<sup>a</sup> Natália Botica pelo apoio, disponibilidade e facilidades concedidas.

À Dr.<sup>a</sup> Fernanda Magalhães, o meu pilar neste trabalho, gostaria de agradecer o incentivo, o encorajamento, a constante disponibilidade, os ensinamentos, a amizade, em resumo, tudo aquilo que me proporcionou e o tanto que se esforçou.

À Cristina Vilas Boas pela sua disponibilidade.

Aos restantes colegas e funcionários da Unidade de Arqueologia com os quais interagi um muito obrigado.

Expresseo também a minha gratidão à Dra. Isabel Silva, diretora do Museu de Arqueologia D. Diogo de Sousa, pelas facilidades concedidas.

A todos os funcionários do Museu de Arqueologia D. Diogo de Sousa que me proporcionaram condições excecionais na realização do meu trabalho, o meu sincero obrigado. De forma especial gostaria de agradecer à Clara Lobo que desde o primeiro momento me acompanhou, proporcionou conhecimento e lançou discussões, contribuindo com novas ideias.

A ela devo também o meu cada vez maior gosto pela arqueologia e pelo meu tema de trabalho em concreto.

Ao Manuel Santos pela sua paciência e profissionalismo.

À Maria José por toda a informação disponibilizada, pela sua disponibilidade e pelo seu constante interesse na realização deste trabalho.

À Felismina Vilas Boas pela disponibilidade e informação disponibilizada.

À equipa de conservação e restauro, à qual pertencem Vitor Hugo e Isabel Marques, Micaela Duarte, Palmira Ramoa, agradeço toda a disponibilidade e recursos utilizados tanto na conservação como tratamento dos objetos.

À Doutora Maria Sameiro Barroso, um agradecimento muito especial por tudo o que me ensinou, pela informação que disponibilizou e pelo tempo que me permitiu estar com ela lado a lado na identificação de objetos médicos.

Quero também agradecer aos meus colegas com quem convivi e interagi ao longo deste ano, Alberto Sousa, Joana Ferreira, Hélder Lemos, Lília Freitas, Francisca Almeida e ao meu amigo e colega de sempre Nuno Malheiro.

A todos os meus amigos, com destaque para aqueles que mostraram interesse pelo meu trabalho, contribuindo ativamente para o mesmo, Ana Lourenço, Ana Junceiro, Elodie Pires, Liliana Mingacho, Matilde Araujo e Vânia Mendes, um especial e profundo agradecimento.

Por fim mas não em último lugar queria agradecer aos meus pais e avós pelo apoio constante e por me permitirem crescer intelectualmente ao longo destes últimos 5 anos. A eles dedico este trabalho.

## Resumo

O presente relatório sintetiza os resultados do trabalho desenvolvido ao longo do Estágio realizado na Unidade de Arqueologia da Universidade do Minho, no âmbito do Mestrado de Arqueologia da mesma Universidade, durante o ano académico de 2011-2012.

O objetivo do referido Estágio centrou-se no estudo dos objetos diversos procedentes das escavações arqueológicas realizadas em Braga nos últimos 35 anos, no âmbito do “*Projeto de Bracara Augusta*”, tendo em vista compreender o quotidiano da população urbana de Braga durante o período romano e tardo antigo. Para a concretização desse estudo, procedeu-se à análise, catalogação e interpretação de um vasto conjunto de objetos com diferentes formas, matérias-primas e funcionalidades.

Apesar de parte dos objetos analisados já se encontrar publicada, em estudos dispersos, este é o primeiro trabalho que os procura reunir num inventário sistemático e numa visão de conjunto, tendo em vista valorizar a sua funcionalidade no contexto das atividades que constituem o dia-a-dia de uma comunidade urbana, quer no domínio privado, quer no das atividades produtivas, ou no âmbito das atividades lúdicas de entretenimento.

A totalidade dos objetos estudados e valorizados neste trabalho encontra-se depositada no Museu de Arqueologia D. Diogo de Sousa (MADDS), procedendo dos mais variados contextos arqueológicos, que incluem, edifícios públicos, casas, necrópoles, ou locais de produção. Outros referem-se a achados isolados ou absolutamente descontextualizados.

Através do catálogo realizado, onde se inclui uma amostra de todos os objetos estudados, pretendemos proporcionar uma descrição, tipologia e possível datação dos objetos que asseguravam as atividades quotidianas da população urbana. Por sua vez, ao longo do presente relatório procuramos centrar-nos na funcionalidade dos objetos, nas suas características e tipologias e equacionar quem os usava e para quê. Por fim, tentámos identificar possíveis padrões de distribuição dos objetos, tendo por base a análise da zona arqueológica das Carvalheiras, na qual foi possível identificar a totalidade da planta de uma *domus* romana.

## **Abstract**

This report summarizes the results of the work conducted during the Internship developed in Unidade de Arqueologia (Unit of Archaeology) of the Universidade do Minho (Minho University), under the Master of Archaeology at the same University during the academic year 2011-2012.

The goal is the study of several artifacts coming from archaeological excavations held in Braga during the last 35 years, under the “Project of Bracara Augusta”, in order to understand the daily life of the Braga’s urban population during Roman times and Late Antiquity. For this study we proceeded to the analysis, cataloging and interpretation of large variety of objects with different typologies, raw materials and functions.

There are already some studies with some of this objects published, however this is the first work that looks to bring them together in a systematic inventory and an overview, with the aim of valorize its functionally on the urban activities, either in the private domain, productive activities, or in the entertainment. All the artifacts studied belong to the collection of Museu de Arqueologia D. Diogo de Sousa (MADDS) coming from different archaeological contexts including public buildings, houses, necropolis, or production sites. However, there are some completely decontextualized findings included in our study because they are singular artifacts.

The catalog includes samples of all studied objects. It pretends to provide description, typology and a possible dating of the artifacts that ensured the daily life activities of the urban population.

On the other hand, we focus on the functionality of the objects, on their characteristics and typologies. Considerations about the use and why are also provided. To conclude, we try to identify distribution patterns of objects, based on the analysis of the archaeological area of Carvalheiras, in which it was possible to identify the whole plant of a Roman *domus*.

## Índice

Agradecimentos	III
Resumo	V
Abstract	VI
Índice	VII
Lista de figuras	XIII
Lista de tabelas	XIV
Abreviaturas	XV
<b>Parte I - Introdução</b>	<b>1</b>
<b>Parte II - Introdução ao estudo dos objetos do quotidiano</b>	<b>5</b>
2.1 Estado da arte	7
2.2 Objetivos	9
2.3 Metodologia	9
2.3.1 A Ficha de análise	12
2.3.2 A ilustração das peças	13
2.4 O contexto de estudo: <i>Bracara Augusta</i> da fundação ao século VIII	14
<b>Parte III - Descrição geral dos objetos e da sua funcionalidade</b>	<b>19</b>
3.1 Adorno	21
3.1.1 Alfinetes de cabelo (acus crinalis)	21
3.1.2 Anéis (anullus) e pedras de anel	22
3.1.3 Botões	25
3.1.4 Braceletes (armilla) e pulseira	26
3.1.5 Brincos (inaures) e pendentes	27
3.1.6 Contas	28
3.1.7 Fibulas	30
3.1.8 Fivelas e fuzilhões	31
3.2 Culto e estatuária	32
3.2.1 Amuletos	32

3.2.2 <i>Campânulas</i> (tintinnabulum)	33
3.2.3 <i>Estátuas e estatuetas</i>	34
3.2.4 <i>Pátera</i>	34
3.2.5 <i>Placas (culto e superstição)</i>	35
3.3 Escrita	36
3.3.1 <i>Bisagra</i>	36
3.3.2 <i>Caixas de selos</i>	36
3.3.3 <i>Pena</i>	37
3.3.4 <i>Tinteiro</i> (Atramentarium)	38
3.4 Iluminação	38
3.4.1 <i>Candela</i>	38
3.4.2 <i>Elemento de candelabro</i>	38
3.4.3 <i>Lucernas</i>	39
3.5 Instrumentos e utensílios	40
3.5.1 <i>Alfinetes</i>	40
3.5.2 <i>Apito</i>	41
3.5.3 <i>Apliques decorativos</i>	41
3.5.4 <i>Argolas</i>	42
3.5.5 <i>Armelas</i>	42
3.5.6 <i>Asas diversas</i>	44
3.5.7 <i>Cadinhos</i>	45
3.5.8 <i>Cavilhas de fixação</i>	45
3.5.9 <i>Chaves</i> (clavis) e <i>tranquetas</i> (claustrorum)	46
3.5.10 <i>Címbalos</i> (cymbalum)	48
3.5.11 <i>Colheres</i> (cochlear)	49
3.5.12 <i>Dedais</i>	50
3.5.13 <i>Dobradiças</i>	50
3.5.14 <i>Elementos de capacete</i> (galeus)	50
3.5.15 <i>Elementos de cinturão (decoração)</i>	53
3.5.16 <i>Foice</i>	54
3.5.17 <i>Fusaiolas</i> (vertici) e <i>cossoiros</i>	54
3.5.18 <i>Lâminas de facas</i>	55

3.5.19 <i>Lanças (hastae/lanceae) e talões</i>	57
3.5.20 <i>Lorica segmentata*</i>	58
3.5.21 <i>Moldes</i>	59
3.5.22 <i>Passadores de correias</i>	61
3.5.23 <i>Pesca</i>	61
3.5.24 <i>Pesos de tear</i>	62
3.5.25 <i>Placas diversas</i>	63
3.5.26 <i>Polidor</i>	63
3.5.27 <i>Presilha</i>	63
3.5.28 <i>Elementos de mobiliário (puxadores e bases)</i>	63
3.5.29 <i>Rela</i>	64
3.5.30 <i>Tesouras</i>	64
3.6 <i>Jogos e passatempos</i>	64
3.6.1 <i>Copo de jogo</i>	65
3.6.2 <i>Dados (Lusoriae)</i>	65
3.6.3 <i>Fichas de jogo</i>	65
3.6.4 <i>Peça de jogo</i>	66
3.7 <i>Pesos e medidas</i>	66
3.7.1 <i>Pesos</i>	67
3.7.2 <i>Balanças</i>	68
3.8 <i>Saúde, tolete e higiene</i>	69
3.8.1 <i>Aribalos e unguentários</i>	69
3.8.2 <i>Cânulas</i>	72
3.8.3 <i>Escalpelo</i>	72
3.8.4 <i>Lígulas e sondas auriculares</i>	73
3.8.5 <i>Pinças</i>	73
3.8.6 <i>Placas/Cotículas</i>	73
3.8.7 <i>Seringa de clister</i>	73
3.8.8 <i>Strigil</i>	73
<b>Parte IV - A vida quotidiana em <i>Bracara Augusta</i> segundo os seus objetos</b>	75
4.1 <i>Atividades económicas e profissões</i>	77

4.1.1 <i>A construção</i>	77
4.1.2 <i>O comércio</i>	78
4.1.3 <i>Atividades artesanais</i>	80
4.1.3.1 <i>Olaria</i>	80
4.1.3.2 <i>Produção de vidro</i>	82
4.1.3.3 <i>Metalurgia</i>	82
4.1.4 <i>A fiação e tecelagem</i>	83
4.1.5 <i>A medicina</i>	84
4.1.6 <i>O exército</i>	85
4.2. <i>O cotidiano entre o espaço privado e público</i>	87
4.2.1 <i>A toilete e o vestuário</i>	87
4.2.2 <i>O entretenimento</i>	89
4.2.2.1 <i>Os banhos</i>	89
4.2.2.2 <i>Jogos e passatempos</i>	89
4.2.2.3 <i>A música</i>	90
4.2.3 <i>A escrita</i>	90
4.2.4 <i>Os cultos</i>	91
<b>Parte V - Considerações finais</b>	93
<b>Glossário</b>	99
<b>Bibliografia</b>	105
<b>Apêndices e anexos</b>	



## Lista de figuras

Figura 1 - Formulário da base de dados da SIAUA	14
Figura 2 - Conjunto de fibulas de Bracara Augusta. Desenhos do autor	30
Figura 3 - Conjunto de fibulas de Bracara Augusta. Desenhos cedidos pelo MADDS	31
Figura 4 - Conjunto de fivelas de <i>Bracara Augusta</i> .	32
Figura 5 – Pátera do museu de Poitiers	35
Figura 6 – Cabo de pátera (Braga). Imagem cedida pelo MADDS	35
Figura 7 – Reconstituição do uso da caixa de selo	37
Figura 8 – Reconstituição do uso da caixa de selo	37
Figura 9 – Bisagra para díptico (Álava)	37
Figura 10 - Elementos de candelabro (Boube-Piccot 1975, PL 28)	39
Figura 11 - Fuste de candelabro de <i>Bracara Augusta</i> .	39
Figura 12 – Armelas (Braga). Desenhos do autor	43
Figura 13 – Armelas (Braga).	43
Figura 14 – Armelas (Braga). Desenhos do autor	44
Figura 15 - Exemplos de sítulas com armela	44
Figura 16 - Exemplo da funcionalidade da armela	44
Figura 17 – Jarro do museu de Poitiers	45
Figura 18 – Asa de jarro (Braga) Desenho cedido pelo MADDS	45
Figura 19 – Cavilhas de fixação (Braga). Desenhos do autor	46
Figura 20 – Cavilha de fixação (Braga). Desenho cedido pelo MADDS	46
Figura 21 – Grampo de pedreiro atual	46
Figura 22 – Grampo de rosca atual	46
Figura 23 - Exemplo de funcionamento da chave rotativa	48
Figura 24 - Exemplo de funcionamento de aloquete	48
Figura 25 - Exemplo de funcionamento de chave de pino em fechadura de tranqueta	48
Figura 26 - Exemplo de funcionamento de chave rotativa em fechadura de tambor	48
Figura 27 - Exemplo de funcionamento de chave de lingueta em tambor com mola farpada	48
Figura 28 – Mosaico de músicos (Herculano)	49
Figura 29 – Címbalos (Braga). Fotografia cedida pelo MADDS	49
Figura 30 – Possível instrumento romano no qual se usavam címbalos	49

Figura 31 – Colheres (Braga). Desenhos do autor	50
Figura 32 – Elementos de capacete (Braga). Desenhos do autor	50
Figura 33 – Utilização de capacete com asa por um legionário	51
Figura 34 – Pormenor de utilização da asa de capacete	51
Figura 35 - Asas de <i>Galeus</i> do Museu Nacional de Arqueologia de Aquileia	52
Figura 36 - Asas de <i>Galeus</i> do Museu de Vindonissa	52
Figura 37 - <i>Galeus</i> com protetor frontal	52
Figura 38 – Protetor frontal (Braga). Fotografia cedida pelo MADDS	52
Figura 39 - Viseira de <i>Galeus</i>	52
Figura 40 – Viseira (Braga).	52
Figura 41 - <i>Galeus</i>	53
Figura 42 – Protetor facial (Braga). Fotografia cedida pelo MADDS	53
Figura 43 – Placa decorativa de cinturão	54
Figura 44 – Placa decorativa de cinturão (Braga). Fotografia cedida pelo MADDS	54
Figura 45 - Fiação	55
Figura 46 - Fiação (uso da fusaiola para rotação)	55
Figura 47 - Conjunto de lâminas de faca. Desenhos do autor	56
Figura 48 – Reconstituição de equipamento visigodo do século V	56
Figura 49 – Pontas de lança e talões encontrados em Braga. Desenhos do autor	57
Figura 50 - Cavaleiros romanos	58
Figura 51 - Pormenor de uso da lança com talon	58
Figura 52 – <i>Lorica segmentata</i>	58
Figura 53 – Pormenor dos apliques de <i>lorica segmentata</i>	58
Figura 54 – Moldes (Braga). Desenhos cedidos pelo MADDS	59
Figura 55 – Moldes (Braga). Desenhos cedido pelo MADDS	60
Figura 56 – Placa decorativa ( <i>Conimbriga</i> )	60
Figura 57 – Sítula ou balde do museu de Poitiers	60
Figura 58 - Passadores de correia (Braga).	61
Figura 59 - Exemplo de tear vertical com pesos	62
Figura 60 – Puxadores e base de móvel	64
Figura 61 – Peça de jogo (Barcino)	66
Figura 62 – Peça de jogo (Braga). Fotografia cedida pelo MADDS	66

Figura 63 - Pesos de Braga.	67
Figura 64 – Conjunto de pesos do Museo Nazional Romano, Roma	67
Figura 65 – Balança de Braga. Desenho cedido pelo MADDS	68
Figura 66 – Balança de Braga. Desenho cedido pelo MADDS	68
Figura 67 – Balança e pesos do Museo Nazionale Romano Roma	68
Figura 68 – Unguentários de vidro (Braga). Desenhos cedidos pelo MADDS	70
Figura 69 - Unguentários de vidro (Braga). Desenhos do autor	70
Figura 70 – Unguentário de cerâmica (Braga). Desenho cedido pelo MADDS	71
Figura 71 - Unguentário de cerâmica (Braga). Desenhos do autor	71
Figura 72 – Reconstrução do tipo D1 através dos desenhos.	71
Figura 73 – Strigilis no chão da entrada da sala quente na Casa de Menandro (Pompeia)	74
Figura 74 – Strigil (Braga)	74
Figura 75 - “Strigiles et éponges” (quadro de Alma Tadema, 1879)	74
Figura 76 – Taça ladeada de serpentes (Braga). Desenho do autor	74

## Lista de tabelas

Tabela 1 – Alfinetes de cabelo	22
Tabela 2 – Anéis de <i>Bracara Augusta</i>	24
Tabela 3 – Pedras de anel	25
Tabela 4 – Braceletes de <i>Bracara Augusta</i>	26
Tabela 5 – Brincos e pendentos	27
Tabela 6 – Contas	29
Tabela 7 – Amuletos de <i>Bracara Augusta</i>	33
Tabela 8 – Estátuas e estatuetas	34
Tabela 9 - Placas (culto e superstição)	35
Tabela 10 - Lucernas	40
Tabela 11 - Alfinetes	41
Tabela 12 – Armelas	43
Tabela 13 – Tipos de chave e elementos de fechadura de <i>Bracara Augusta</i>	47
Tabela 14 – Elementos de cinturão	54
Tabela 15 – Placas diversas	63
Tabela 16 – Tabela de medidas de peso	69

## Abreviaturas

ALB	Albergue Distrital
AIC	Av. da Imaculada Conceição
AVC	Av. Central, Necrópole
B	Casa da Bica
BRA	Antigas escavações
BV	Rua Bombeiros Voluntários, Saneamento
C	Colina da Cidade
CARV	Carvalheiras
CARVLeste	Carvalheiras Leste
CC	Colina da Cidade - Centro
CN	Colina da Cidade - Norte
CPA	Cangosta da Palha
CR	Convento dos Remédios
CS	Cardoso da Saudade (antiga fábrica)
CSC	Rua Comendador Santos da Cunha
CST	Cerca do Seminário de Santiago
CTT	Quarteirão dos CTT
CTT/ITAVL	CTT/ITAVL
CVL	Cavalariças
DAH	Rua D. Afonso Henriques, 42/56
ECS	Edifício Cardoso da Saudade, Cardoso e Filho
Est.	Estampa
Fig.	Figura
FUJ	Quinta do Fujacal
FUJ25Ab	Quinta do Fujacal, Rua 25 de Abril - Salvamento
MADDS	Museu de Arqueologia D. Diogo de Sousa
MIS 95	Rua S. Geraldo, nº 43-51 (MIS 95)
MISA	MISA - Santa Casa da Misericórdia
MVI	Mosteiro da Visitação

PAÇO	Paço
PS	Praia das Sapatas
RA55	Rua Anjo, 55
RC	Rua Caires - CTT
RDPM	Rua D. Paio Mendes, 1998
RDPMS	Rua D. Paio Mendes, Sé
SAT	Rua Santo António das Travessas, n° 20/26
SIAUA	Sistema de Informação para Arqueologia desenvolvido pela Unidade de Arqueologia
SE	Sé
Séc.	Século
SG	Rua S. Geraldo, n° 34
SP	Largo de S. Paulo
SSEB	Rua S. Sebastião, N° 1/19
T	Colina da Cividade - Termas
TAVL	Túnel da Avenida da Liberdade
TR	Colina da Cividade - Teatro
TT	Tribunal do Trabalho
UAUM	Unidade de Arqueologia da Universidade do Minho
UE	Unidade estratigráfica

---

## **Parte I - Introdução**





O presente relatório sintetiza os resultados do trabalho desenvolvido ao longo do Estágio realizado na Unidade de Arqueologia da Universidade do Minho, no âmbito do Mestrado de Arqueologia da mesma Universidade, durante o ano académico de 2011-2012.

O objetivo do referido Estágio centrou-se no estudo dos objetos diversos procedentes das escavações arqueológicas realizadas em Braga nos últimos 35 anos, no âmbito do “*Projeto de Bracara Augusta*”, tendo em vista compreender o quotidiano da população urbana de Braga durante o período romano e tardo antigo. Para a concretização desse estudo, procedeu-se à análise, catalogação e interpretação de um vasto conjunto de objetos com diferentes formas, matérias-primas e funcionalidades.

Tendo por base uma prévia avaliação das características e funções dos referidos objetos, que integram o acervo do Museu D. Diogo de Sousa (MADDS), em Braga, procedentes das diferentes zonas arqueológicas intervencionadas, procedeu-se a uma seleção do material a estudar. Este tem origem num conjunto de 41 sítios escavados, constituindo, por isso, uma amostra suficientemente representativa, quer em termos de contextos espaciais, quer construtivos. Na verdade, a coleção analisada integra objetos encontrados em sítios que correspondem a edifícios públicos, a habitações e a necrópoles. Na seleção realizada procurámos também que a amostra integrasse objetos diferenciados na sua morfologia e funcionalidade. Pretendeu-se deste modo valorizar o mundo quotidiano da cidade romana de *Bracara Augusta*, tendo em conta que os referidos objetos documentam diferentes usos associados a atividades económicas, ou lúdicas, mas também a práticas de vida diária, como seja a higiene e a toilette.

Os objetos a estudar foram agrupados em grandes categorias de acordo com a sua funcionalidade, tendo sido usadas algumas das que foram estabelecidas para *Conimbriga* (Ponte et al., 1984), a saber: adorno, culto e estatuária; escrita; iluminação; instrumentos e utensílios; jogos e passatempos; pesos e medidas e, por fim, saúde, toilette e higiene.

Escolhida a amostragem dos objetos a analisar foram precisados os descritores fundamentais que podiam permitir a sua caracterização detalhada. A partir desses descritores foi elaborada uma ficha de análise que serviu para descrever as peças a estudar. Posteriormente, os dados foram transpostos para a base de dados do SIAUA (Sistema de Informação Arqueológica da Unidade de Arqueologia), cuja estrutura foi adaptada com base nos descritores constantes da ficha. O estudo e descrição dos objetos foram, assim, realizados simultaneamente

com o preenchimento da Base de Dados, otimizando-se, deste modo, a obtenção do seu catálogo, apresentado em Apêndice a este relatório.

Para além da descrição dos objetos procurámos que os mesmos fossem ilustrados. Para o efeito recorreremos à Fototeca do MADDs, para obter fotografias das peças. Foram igualmente utilizados desenhos dos objetos, quando existiam, tendo-se procurado desenhar algumas peças. Quer as fotografias, quer os desenhos à escala, ou os croquis, por nós executados, constam da ficha descritiva das peças.

Apesar de parte dos materiais analisados no âmbito do nosso estágio já se encontrar publicada em estudos dispersos, este é o primeiro trabalho que os procura reunir num inventário sistemático e numa visão de conjunto, tendo em vista valorizar a sua funcionalidade no contexto das atividades que constituíam o dia-a-dia de uma comunidade urbana, quer no domínio privado, quer no das atividades produtivas, ou no âmbito das atividades lúdicas de entretenimento.

Através do catálogo realizado, onde se inclui uma amostra de todos os objetos estudados, pretendemos proporcionar uma descrição e possível datação dos objetos que asseguravam as atividades quotidianas da população urbana da cidade de *Bracara Augusta*, entre o século I a.C. e o século VIII, quando a cidade já se encontrava sob domínio Visigodo. Por sua vez, ao longo do presente relatório procuramos centrar-nos na funcionalidade dos objetos, nas suas características e tipologias e equacionar quem os usava e para quê. Por fim, tentámos identificar possíveis padrões de distribuição dos objetos, tendo por base a análise da zona arqueológica das Carvalheiras, na qual foi possível identificar a totalidade da planta de uma *domus* romana, datada do último quartel do século I, perdurando até ao século V/VI.

**Parte II - Introdução ao estudo dos objetos do cotidiano**



## 2.1 Estado da arte

O estudo dos objetos associados à vida quotidiana romana colheu desde sempre o interesse dos investigadores, existindo um considerável número de trabalhos realizados no âmbito da valorização e divulgação desse tipo de peças integradas nas coleções museológicas de diferentes países. Neste particular, cabe destacar, pela riqueza das suas coleções de objetos do quotidiano, o Museu de Nápoles, onde se encontram os materiais procedentes das escavações de Pompeia e Herculano, que constituem um notável repositório deste tipo de objetos, sendo o seu catálogo um instrumento fundamental para o estudo do quotidiano de qualquer cidade romana (AA.VV., 1989).

Muitos outros museus possuem coleções importantes de artefactos romanos, podendo-se citar entre outros o Museu de la Civiltà Romana, em Roma, o Museu do Louvre, em Paris, ou o British Museum assim como os Museus Nacionais de Arqueologia de Madrid, Paris, Lisboa, Londres entre outros.

A nível peninsular poderíamos referir alguns museus com importantes coleções de objetos do quotidiano, designadamente o Museu de Arte de Mérida, o Museu D’Història de la Ciutat de Barcelona (AA.VV., 2001), ou o Museu de arqueologia de Álava (Filloy Nieva, e Gil Zubillaga, 2000).

Para além de catálogos de museus existem também algumas monografias centradas no estudo de determinadas categorias de objetos, como acontece com os que se relacionam com a medicina antiga. Cabe destacar neste âmbito os estudos dos objetos e técnicas cirúrgicas devidos a Milnes (1907) e a Ernst Kunzl (1983), os quais são ainda hoje tidos como referências obrigatórias no que respeita à valorização dos objetos médico-cirúrgicos do mundo antigo.

Obras importantes para a temática do nosso trabalho são as que se referem ao quotidiano romano como a de Jérôme Carcopino, publicada em 1941, na qual se apresenta o dia-a-dia da população romana e o seu papel na sociedade.

As publicações sobre a vida quotidiana no mundo romano conheceram um grande incremento nas últimas décadas associadas ao grande movimento de recriação do passado das sociedades antigas, ou cidades, usando a ilustração ou as novas tecnologias para recriar os quadros do quotidiano. A sociedade romana e sobretudo a cidade romana não escaparam a esta moda existindo inúmeras obras que ilustram os instrumentos usados nas atividades económicas,

bem como no dia-a-dia da população que animava as cidades romanas (Brucia e Daugherty, 2007; Kamm, 2008).

Em termos genéricos podemos afirmar que o estudo sistemático dos objetos do quotidiano romano se iniciou há poucas décadas em Portugal, estando intimamente ligado às escavações efetuadas em *Conimbriga* e à publicação sistemática dos seus resultados. De facto, data de 1968 o primeiro trabalho sobre o referido tipo de materiais, encontrados em *Conimbriga*, publicado na revista *Conimbriga*, dedicado especificamente aos alfinetes de toucados romanos (França, 1968: 67-95). Logo no ano seguinte, o mesmo autor faz uma nova publicação na mesma revista, desta vez sobre outros objetos de adorno, como anéis, braceletes e brincos (França, 1969: 17-64). Alguns anos mais tarde M. Delgado publica um estudo sobre as sítulas de bronze encontradas na mesma cidade (1970: 145-153). Entre 1968 e 1998 as publicações de objetos do quotidiano em *Conimbriga* vão-se sucedendo. Salete Ponte publica entre 1973 e 1984 um conjunto de estudos que se dividem por ferramentas para trabalhar madeira (1974: 45-56), balanças e pesos (1979: 121-132), fibulas romanas (1973: 159-198), instrumentos de fiação, tecelagem e costura (1978: 133-146) e os jogos romanos (1986: 131-146).

O único trabalho de conjunto efetuado em Portugal, dedicado aos objetos diversos de um sítio arqueológico, tem por base os materiais de *Conimbriga*, tendo sido editado no volume VII da Série “*Fouilles de Conimbriga*” (Alarcão *et al.*, 1979), o qual terá servido de base à edição do Catálogo do Museu de *Conimbriga*, editado em 1984, que inventaria um significativo número de objetos diversos, agrupados por categorias, alusivas à vida quotidiana em *Conimbriga*.

Relativamente à cidade de *Bracara Augusta*, refira-se que foram já publicados alguns materiais diversos que se inserem no âmbito da vida quotidiana da cidade, designadamente lucernas, pesos de tear, objetos associados à olaria e ao trabalho de metal (Morais, 2005), bem como moldes de sítula com decoração geométrica, dados a conhecer por Manuela Martins (1988), posteriormente republicados por Rui Morais.

Cabe destacar que tem sido sobretudo no âmbito de teses de doutoramento, relativas à autarcia e comércio de *Bracara Augusta* (Morais, 2005), ao vidro (Cruz, 2009) e à construção (Ribeiro, 2010), que têm sido dados a conhecer alguns materiais associados às atividades produtivas da cidade, designadamente, relas, moldes, cadinhos, objetos vítreos, bem como outros materiais utilizados no trabalho da pedra.

Devemos aqui salientar o contributo dado para a valorização desta temática pelas publicações referentes a *Conimbriga*, o qual se configura inspirador de um estudo similar para a cidade de *Bracara Augusta*. De facto, podemos considerar que esta temática se revela ainda algo deficitária no âmbito das publicações relativas a *Bracara Augusta*, ainda que seja bastante numerosa a quantidade de objetos disponíveis para serem estudados numa perspetiva de valorização do quotidiano da cidade. Importa salientar que estes materiais constituíram o objetivo de uma tese de Mestrado, inscrita na Universidade do Minho, no ano académico de 1999-2000, proposta por Joséia Martins, a qual não chegou a ser concretizada.

## 2.2 Objetivos

Os objetivos fundamentais deste trabalho articulam três etapas bem definidas do processo arqueológico, a saber: a identificação e recolha da informação a tratar; a análise detalhada da mesma e a comparação da realidade estudada com o universo dos conhecimentos disponíveis para outras regiões, neste caso específico, *Conimbriga*, por ser o único sítio onde os materiais diversos foram estudados de forma sistemática.

Desta forma, o objetivo principal deste trabalho teve em vista a individualização, catalogação e análise dos objetos recolhidos nas escavações realizadas em Braga nos últimos 35 anos, que incluem setores distintos da cidade romana de *Bracara Augusta*. Pretendeu-se analisar diferentes contextos construtivos da antiga cidade romana, com o objetivo de identificar diferentes “ocupações/funções” dos referidos contextos e valorizar a variabilidade de materiais e a diferenciação funcional/estética de um mesmo grupo de objetos, potencialmente relacionados com as mesmas atividades, ou funções. Estas tiveram que ser previamente definidas, tarefa que também constituiu um dos objetivos do nosso trabalho, a qual será delineado na metodologia. Procurámos ainda datar alguns dos objetos analisados, que não fornecem por si mesmos qualquer cronologia, tendo-se para o efeito recorrido aos seus contextos arqueológicos, bem como à comparação com objetos similares procedentes de outros locais, onde se encontram bem datados, como é o caso de *Conimbriga*.

Dentro deste conjunto de objetivos principais quadram-se outros, mais parcelares, que serão abordados nas diferentes partes que compõem este trabalho.

### 2.3 Metodologia

A finalidade deste trabalho foi estudar os objetos do quotidiano de um conjunto de áreas de interesse arqueológico da cidade de Braga, escavadas ao longo dos últimos trinta e cinco anos, no âmbito do “Projeto de Bracara Augusta”, pela Unidade de Arqueologia da Universidade do Minho, desde 1976 e, mais recentemente pelo Gabinete de Arqueologia da Câmara Municipal de Braga, desde 1991.

De entre as diferentes zonas arqueológicas disponíveis seleccionámos primariamente um conjunto de nove, por serem aquelas que ofereciam possibilidades de garantir uma interpretação mais fiável, mas também por se encontrarem todas numa área central da cidade romana e porque as zonas seleccionadas se encontravam num avançado estado de interpretação, designadamente no que respeita à sua sequência da ocupação. Mais tarde foi alargado o campo de seleção, para melhor diversificar a amostra de objetos a estudar, tendo-se abrangido um conjunto de 41 sítios arqueológicos.

Os objetos a estudar foram agrupados em grandes categorias de acordo com a sua funcionalidade. Na conceptualização destes grupos tivemos em linha de conta os que foram estabelecidos para os objetos diversos de *Conimbriga*, designadamente, os constantes do catálogo do Museu (Ponte et al., 1984). As categorias ficaram assim, organizadas: adorno, culto e estatuária; escrita; iluminação; instrumentos e utensílios; jogos e passatempos; pesos e medidas, e por fim, saúde, tolete e higiene.

Escolhida a amostragem das zonas arqueológicas a analisar, procurámos obter os descritores fundamentais respeitantes a todos os objetos, iniciando-se uma investigação que culminaria num dossier de referência com potencial para ser usado durante as etapas de análise e descrição dos objetos. Para a realização do referido dossier foi utilizada variada bibliografia. Como bibliografia essencial, foi utilizado o livro “*Colecções do museu monográfico de Conimbriga*” (Ponte et al., 1984) e o livro “*Fouilles de Conimbriga*” (Alarcão et al., 1979), assim como artigos de revistas, entre as quais se inclui a revista “*Conimbriga*”, que contem o maior numero de artigos dedicados à nossa temática de estudo, no âmbito nacional.

Desta bibliografia foram retirados os descritores dos objetos, isto é, tudo aquilo que deveria ser tido em conta na descrição de diferentes objetos. Noutros casos a bibliografia seria consultada diretamente, pelo que a sua informação não consta do dossier.



Como modo de aprimorar o dossier, foi ainda utilizada informação da Matriznet, uma base de dados online, a qual contém informação relativa a vários objetos de alguns museus em Portugal. Esta base de dados veio dar ao dossier a possibilidade de visualizar os diferentes tipos de objetos com os quais iríamos trabalhar, uma vez que proporcionava imagens. Além do mais, disponibilizou-nos a datação de alguns objetos e dados mais generalizados do que as publicações atrás mencionadas. É de referir que este dossier teve unicamente o objetivo de constituir um guia para o subsequente trabalho de análise e descrição dos objetos.

Ultimada esta fase, e depois de obtermos os elementos necessários para a caracterização dos objetos que poderiam vir a ser encontrados nos contextos romanos e suevo-visigóticos, passámos à fase seguinte.

Esta nova fase constituiria a base de teste daquilo que seria a futura investigação. A informação utilizada em estudos anteriores foi reaproveitada, sendo unicamente adequada no que respeita aos contextos estratigráficos, nos casos em que os complexos se encontravam já convertidos em unidades estratigráficas. A partir destes dados primários e da informação já contida na base de dados SIAUA (Sistema de Informação Arqueológica da Unidade de Arqueologia), procedeu-se a uma adequação dos campos descritivos dos objetos, de acordo com os objetivos do nosso trabalho, anteriormente definidos. Nesta adequação foram ainda introduzidas descrições de objetos já estudados por outros investigadores, entre os quais cabe destacar os estudados por Mário Cruz (2001: 2009), no âmbito das suas teses de Mestrado e de Doutoramento e os de Josélia Martins, que constavam de fichas que a mesma havia elaborado no âmbito dos trabalhos prévios relativos à sua tese de Mestrado. No que respeita aos dados de Mário Cruz estes foram remodelados de acordo com os novos descritores, inseridos na Base de Dados da UAUM, enquanto os de Josélia Martins foram introduzidos a partir das suas fichas.

As pesquisas de documentação relacionada com a temática de estudo foram sobretudo realizadas a partir das publicações de *Conimbriga*, do Instituto Nacional de Museus, através da Matriznet e de artigos e teses sobre os objetos de *Bracara Augusta*. Houve no entanto outras fontes, sobretudo documentais, que foram igualmente pesquisadas, designadamente relatórios de escavação e cadernos de campo das intervenções arqueológicas de onde procedem os materiais. Cabe referir, também a utilização dos dados constantes da Mapoteca da UAUM, que nos permitiu consultar os arquivos digitais das escavações, importantes quando se tratou de analisar o posicionamento de alguns objetos, muitas vezes georreferenciados no campo como achados.

A seguinte fase consistiu na seleção dos objetos que se encontram no MADDS, o que implicou o acesso direto às coleções do museu, quer em reserva, quer constantes da sua exposição permanente. Pudemos, assim, descrever os objetos e desenhar alguns deles, informações que foram introduzidas numa ficha, posteriormente transpostas para a Base de Dados do SIAUA.

Depois de mais de 30 anos de escavações na cidade de Braga deparámo-nos com várias centenas de objetos diversos reportáveis ao quotidiano, grande parte dos quais nunca estudados. Neste sentido, e tendo em conta o tempo útil de execução deste trabalho, foi necessário adotar uma estratégia de seleção do material a estudar.

O primeiro critério que pesou na nossa seleção foi a representatividade dos vários tipos de objetos. Uma vez que era nosso objetivo poder ilustrar a vida quotidiana na cidade romana decidimos não estudar todos os objetos existentes de cada categoria, mas sim aqueles que dentro dessas categorias, previamente definidas e já referidas se mostrassem diferenciadores, em termos de características e funcionalidade. Dentro das categorias que oferecem o maior número de objetos, tivemos em consideração outros aspetos, tais como o tipo de matéria-prima, ou o estado de conservação das peças.

Após esta fase de descrição e análise foram recolhidas fotografias e desenhos das peças, constantes dos arquivos do MADDS.

Alguns dos objetos foram ainda desenhados em 3D, tentando-se por esta via implementar uma nova forma de visualização dos mesmos.

### *2.3.1 A ficha de análise*

Para a descrição dos diferentes objetos foi utilizada a ficha já existente no *SIAUA* da Unidade de Arqueologia da Universidade do Minho, à qual foram acrescentados e modificados alguns campos, como a funcionalidade, tipo de objeto e tipo de matéria-prima, que se constituem como critérios de análise fundamentais na bibliografia existente sobre o tema.

Os primeiros dois campos relacionam-se com o número de achado e o número de inventário. Estes pontos são preenchidos, respetivamente, com um número atribuído pelo museu MADDS e outro com o número dado em campo ao objeto, quando estes foram georreferenciados em fase de escavação.

Em seguida, inserem-se as coordenadas do objeto (X; Y; Z). No entanto, nem sempre o preenchimento deste campo foi possível, pois muitos dos objetos analisados não foram ainda georreferenciados em coordenadas UTM, possuindo apenas aquela que foi obtida no campo, referida às áreas de escavação. Por outro lado, existem peças que estão descontextualizadas, apesar de ser conhecida a zona arqueológica de proveniência. Existem ainda peças que foram incluídas no nosso estudo, pelo seu valor intrínseco, mas que constituem achados de proveniência desconhecida, sendo apenas referidas como provenientes de Braga.

O campo seguinte prende-se com a descrição detalhada do objeto em questão, seja a cor, ou a decoração, entre um vasto leque de outros detalhes, como o número de catálogo da peça, quando esta se encontra publicada.

Seguem-se os campos relacionados com as datações, distinguindo-se período (romano a suevo-visigótico) e cronologia (século I a.C. a VIII d.C.). Salienta-se que o campo cronologia é preenchido com os dados fornecidos pela UAUM e MADDS, bem como com os que constam já de catálogos inseridos em teses de mestrado e doutoramento (Cruz, 2001; 2009; Morais, 2005; Braga, 2010; Ribeiro, 2010), ou ainda, através de paralelos com outros objetos inseridos em catálogos publicados de outros sítios arqueológicos, ou de museus.

Os campos seguintes dizem respeito à funcionalidade do objeto, tipo de material em que foi produzido, nome atribuído ao objeto e tipologia do mesmo. O primeiro destes campos contém os grupos que foram estabelecidos de acordo com os objetivos deste trabalho, anteriormente referidos. O segundo campo refere-se ao tipo de matéria-prima do objeto, que varia entre metais ou ligas, líticos, vidro, osso e por fim, pedras semipreciosas e preciosas. Os terceiro e quarto campos correspondem à denominação do objeto e à sua tipologia, estabelecida muitas vezes com base em paralelos ou em estudos realizados anteriormente.

Nos campos relativos ao de números de fragmentos e sua conservação apontaremos tal como os nomes indicam, a totalidade de fragmentos de um mesmo objeto e o seu estado de preservação.

Seguidamente, descrevem-se as medidas dos objetos, sempre preenchidos em milímetros, independentemente do objeto em questão. Os dois campos respeitantes ao peso estão descritos em gramas.

Por fim, o último campo será o grafito. Neste campo só será preenchido com um sim caso exista grafito no objeto, o qual é descrito no campo descrição.

### 2.3.2 A ilustração das peças

Cada ficha de análise conterà um desenho e uma fotografia do objeto para que se possa contrapor a informação descrita com a realidade do objeto estudado.

Como o objetivo inicial de criar um catálogo, os nossos desenhos foram efetuados sob a forma de croquis, por vezes sem muito pormenor e profundidade. Possuem, no entanto, as linhas principais que definem o objeto, assim como a escala. São no fundo uma representação da realidade, que é o que pretendemos para este trabalho.

Para a criação de croquis, dado o pouco tempo disponível para a realização de todos os desenhos, decidimos usar o Autocad 2011. Através de fotografias com escala realizadas pelo museu, usámos imagens raster, desenhando depois o objeto, dando-lhe por fim uma escala real.

Por fim, depois de obter a imagem em pdf ou bmp, passámos para Photoshop, onde convertemos a imagem em jpeg, uma vez que a base de dados assim o requeria.

Para além dos croquis, temos também os desenhos cedidos pelo museu D. Diogo de Sousa, realizados segundo as regras do desenho de materiais. A ficha é sempre acompanhada desde tipo de desenhos, quando os mesmos existem.

Objecto Diverso

Nº de inventário:  (\*)

Coordenadas: X:  Y:  Z:

Descrição:

Período:

Funcionalidade:

Objecto:

N. de fragmentos:

Comprimento:

Largura total:

Altura total:

Espessura geral:

Diametro maior:

Diametro abertura:

Diametro cabeça:

Peso:

Grafito:

Observações:

Nº de achado:

Nº de catálogo:

Cronologia (séc.):

Material:

Tipo:

Conservação:

Secção:

Largura cabeça:

Altura cabeça:

Espessura moldura:

Diametro menor:

Diametro base:

Diametro orifício:

Peso actual:

Marca:

Gravar

Figura 1 - Formulário da base de dados da SIAUA

## 2.4 O contexto de estudo: *Bracara Augusta* da fundação ao século VII

A ocupação humana da área que hoje define a cidade de Braga tem uma história que recua a tempos pré-romanos, como documenta o balneário castrejo, descoberto durante as escavações de acompanhamento arqueológico da nova estação de caminho-de-ferro. A região situava-se no coração de um vasto território densamente povoado, e economicamente desenvolvido, com elites indígenas bem estruturadas e residentes em grandes povoados (Ribeiro, 2008: 214).

A atual cidade de Braga tem origem romana, tendo sido fundada pelo imperador Augusto, provavelmente entre 15 e 13 a.C., para servir de centro político e administrativo da região onde se localizava. O local escolhido para fundar *Bracara Augusta* terá sido criteriosamente escolhido, tendo em consideração a importância geoestratégica e geomorfológica da região entre os rios Douro e Minho (Ribeiro, 2008: 214). A posição central que a cidade ocupa na região referida era fortemente auxiliada pela existência de caminhos naturais que a colocavam em relação com outros povoados, mas também com o litoral e o interior.

Muitos são os vestígios que surgem a cada intervenção no solo da área ocupada pela antiga cidade romana, que têm permitido compreender a estrutura urbana de *Bracara Augusta* (Martins e Delgado 1989-90a; Ribeiro 2008; Martins 2009; Martins *et al.* n.p.), bem como a sua arquitetura (Martins, 2005; Garrido Elena, 2008; Ribeiro, 2010; Magalhães, 2010; Martins *et al.*, 2012), a sua economia (Morais, 2005; Amaral, 2007), a produção artesanal (Morais, 2005; Cruz, 2001; 2009), ou as necrópoles e os rituais funerários da cidade (Martins e Delgado, 1989-90; Braga, 2010).

Em concordância com o urbanismo romano, a fundação de *Bracara Augusta*, como cidade criada *ex novo*, foi seguida da planificação do espaço urbano com uma malha ortogonal de eixos viários, que desenhou quarteirões quadrados, com áreas construídas de 1 *actus*, tendo como eixos principais o *cardo maximus* e do *decumanus maximus*. Para além da delimitação das *insulae*, de forma quadrada, a planta urbana de *Bracara Augusta* teria uma forma retangular que viria a ser superior à área planificada inicialmente através de construção da muralha (Martins 2009).

Nos finais do século I *Bracara Augusta* sofreu um grande desenvolvimento urbano. A renovação e monumentalização da cidade, documentada pelos trabalhos arqueológicos, permitem referir que a cidade possuiria ruas porticadas, edifícios de espetáculo, designadamente um teatro (Martins *et al.*, 2006) e um anfiteatro (Morais, 2001), termas públicas (Martins, 2005; Martins *et al.*, 2011), bem como habitações de qualidade superior, sendo o modelo de casa itálica, do tipo *domus* dominante (Martins, 1997-98; Magalhães, 2010).

No período que diz respeito a finais do século II e meados do III, a cidade parece conhecer alguma estagnação em termos de atividade construtiva, muito embora se registem algumas remodelações como é o caso das termas públicas do Alto da Cidade (Martins, 2005:37). Contudo, já nos finais do século III e inícios do IV voltaram-se a intensificar as atividades construtivas e de renovação urbana, facto que poderá associar-se ao crescente papel e importância que a cidade assumiu no contexto das cidades do Noroeste Peninsular. Isto é também atestado, pela elevação da cidade a capital da nova província da Galécia, criada por Diocleciano (Martins, 2009:186). A intensificação das atividades construtivas e de remodelação deste período estão também atestadas em várias zonas arqueológicas da cidade, que documentam reformas, tanto em edifícios públicos como privados (Fontes *et al.*, 2010), sendo de destacar a construção de uma muralha, com um extenso perímetro que abraçou uma área urbana com 48ha (Lemos *et al.* 2007; Martins *et al.*, 2012).

Uma vez mais, através dos dados arqueológicos, podemos aferir a importância da cidade de *Bracara Augusta* enquanto centro político, económico e cultural. A presença de uma intensa atividade artesanal (Morais, 2005; Cruz, 2001; 2009), assim como da grande quantidade de cerâmicas importadas (Morais, 1997-98; 2005), vem demonstrar a elevada expressividade da atividade económica da cidade do Baixo Império (Martins, 2009; Martins *et al.*, 2012), bem como nos séculos V e VI (Fontes *et al.*, 2010).

A dinâmica construtiva da cidade no Baixo-império contribuiu para alterar a fisionomia da mesma, relativamente ao período anterior (Martins, 2009; Martins *et al.*, 2012). As remodelações das casas implicaram, quase sempre, a ocupação dos pórticos e nalguns casos das próprias ruas, que se estreitam, ou desaparecem (Martins e Fontes, 2010:116; Magalhães, 2010).

Ainda nos finais do século IV a cidade foi promovida a sede de bispado e recebeu um conjunto de novos edifícios públicos, mais concretamente uma basílica paleocristã que se pensa estar situada sob o atual edifício da Sé Catedral (Fontes *et al.*, 1997-98: 145).

No século IV a cidade viu ainda a sua importância reforçada com a sua elevação a capital da nova província da Galécia, criada por Diocleciano (Fontes *et al.*, 2010). A sua centralidade e protagonismo expressam-se na atividade económica, documentada pela produção artesanal e pelas importações e na atividade construtiva, sendo de destacar várias remodelações de edifícios públicos (Lemos *et al.*, 2002; Martins, 2009a).

Com a crescente pressão dos povos bárbaros, e no âmbito da reorganização do sistema defensivo do ocidente romano, estabelecida pelos imperadores da Tetrarquia, as cidades iniciam a construção de poderosas muralhas. Braga não constituiu exceção, datando dos finais do século III/inícios do IV a construção de uma potente muralha que irá condicionar algumas das transformações urbanísticas registadas nos séculos seguintes (Lemos *et al.*, 2007; Ribeiro, 2008).

A cidade do século IV mantém ainda o seu traçado ortogonal verificando-se a persistência dos seus eixos viários (Fontes *et al.*, 2010). Nas necrópoles regista-se a continuidade da sua utilização, agora com generalização da prática de inumação (Martins e Delgado 1989-90; Fontes *et al.*, 2010). Extramuros registam-se remodelações nos equipamentos artesanais, conforme é testemunhado pela construção de uma oficina de vidro nas imediações da Via XVII (Martins *et al.*, 2010; Cruz, 2009).

No tecido urbano observa-se a desativação do teatro (Martins *et al.*, 2006) e o desaparecimento dos pórticos que são integrados nas construções de carácter doméstico (Martins, 2009a).

Nos inícios do século V, a continuidade da dinâmica urbana e a ocupação da cidade parecem continuar intactas após o processo de fixação dos Suevos na região da Galécia e da elevação da cidade a sede do reino (Fontes 2009, Fontes *et al.*, 2010).

O registo arqueológico indica a persistência da trama ortogonal anterior, com algumas repavimentações e estreitamentos de ruas, devido ao avanço das construções sobre os eixos de circulação, tendo alguns sido mesmo desativados (Martins 2009). Continua a ocorrência de remodelações nos espaços domésticos e assiste-se a uma reutilização dos espaços onde anteriormente se erguiam o teatro e as termas, nos quais se constroem novas estruturas de funcionalidade bem diversa (Martins 2005) (Martins *et al.* 2006). As atividades artesanais e as importações realizadas a partir de outras províncias indicam uma intensa atividade económica da cidade durante o século V/VI (Fontes *et al.*, 2010). Neste período assiste-se também à construção da primeira basílica paleocristã intramuros, no sítio onde se ergue a Sé Catedral,

sobrepondo e reaproveitando edificações romanas anteriores. Tendo provavelmente um complexo episcopal, o novo templo virá a ser o novo polo urbano, deslocando o anterior centro político e religioso (Fontes *et al.* 1997-98).

As necrópoles continuam a ser utilizadas, observando-se um progressivo afastamento das sepulturas relativamente ao eixo da via, como acontece na necrópole da Via XVII, recentemente escavada (Martins *et al.*, 2010).

Nos séculos VI e VII observa-se uma continuidade estrutural do ordenamento urbano do período anterior, sobretudo junto ao novo polo religioso e aos principais eixos viários, tendo sobrevivido parte da trama ortogonal original. Regista-se também a continuidade na utilização das necrópoles (Martins *et al.*, 2010). Ao longo dos séculos V e VI observa-se ainda uma continuidade da prosperidade económica da cidade, marcada pela produção artesanal local e pelas importações. Já no decurso do século VII, a população e os serviços começam a concentrar-se no quadrante nordeste da cidade deixando os setores sul e poente de obter renovação arquitetónica. Acontece assim o abandono e ruralização desses setores da cidade (Fontes *et al.*, 2010).

Quer as fontes, quer a arqueologia, documentam a importância e o protagonismo de *Bracara* no século VI, em parte devido à estabilização do reino Suevo que se acabara de converter ao Cristianismo (Fontes, 2009).

Em 585 dá-se a invasão Visigoda, colocando a região sob o seu domínio (Tranoy, 1974 apud Fontes *et al.*, 2010). Desconhece-se as consequências da invasão, mas apesar de a cidade perder a sua importância política, não parece perder a sua importância religiosa, assim como os substratos populacionais e o seu tipo de organização (Fontes *et al.*, 2010).

Nos finais do século VII a cidade é ainda herdeira do velho traçado romano, que subsiste sobretudo no quadrante nordeste, enquanto as restantes áreas registam sinais de crescente abandono. Simultaneamente, as vias XX e XVI parecem deixar de ter importância, assim como as necrópoles a elas associadas (Fontes *et al.*, 2010).

No século VIII as incursões Muçulmanas a Braga parecem ter originado a necessidade de murar o espaço urbano sobrevivente, pelo que, aproveitando parte da muralha romana do Baixo-Império, se erigiu uma nova muralha confinando o espaço citadino, mas preservando o traçado ortogonal que, com o tempo e a partir do processo de reparcelamento se vai vendo alterado, dando origem a novos eixos viários mais sinuosos, cuja urbanização configurará a trama urbana da futura cidade medieval (Ribeiro, 2008).



**Parte III – Descrição geral dos objetos e da sua funcionalidade**



### 3.1 Adorno

São numerosos os objetos de adorno encontrados nas escavações arqueológicas de Braga, procedentes de vários contextos e espaços da antiga cidade romana, designadamente públicos, habitacionais, mas também artesanais e sepulcrais. Nesta grande categoria de achados integramos um conjunto variado de objetos de carácter ornamental, produzidos em diversas matérias-primas, designadamente, alfinetes de cabelo, anéis e pedras de anel, botões, braceletes e pulseiras, brinco e pendentos, contas de pulseiras e colares, fibulas e fivelas e fuzilhões.

#### 3.1.1 Alfinetes de cabelo (*acus crinalis*<sup>\*1</sup>)

Os alfinetes de cabelo conservados são pouco numerosos e de um modo geral, oferecem dúvidas quanto à sua classificação. A parte mais importante na sua qualificação parece ser a cabeça, muito embora esta possa ter por vezes semelhanças com cabos de objetos médicos, entre outros. Apesar disso julgamos poder classificar como *acus crinalis* as peças mencionadas na tabela 1.

Trata-se de objetos maioritariamente produzidos em bronze, muito embora existam alguns executados em marfim e um em ouro. As secções são quase todas circulares, existindo um alfinete com secção facetada e outro em que ela é retangular. As cabeças são na sua maioria em balaústre, existindo também bastantes de forma cónica. Menos representadas estão as peças com cabeças tronco cónicas, bicónicas, ovais, esféricas e piramidais.

Os alfinetes de cabelo eram usados pelas mulheres romanas como forma de prenderem o cabelo, servindo, quando eram executados em matérias-primas raras ou preciosas para assinalar o seu estatuto ou o da sua família.

Os alfinetes de cabelo encontram-se distribuídos um pouco por toda a área urbana de *Bracara Augusta*, sendo normal que se encontrem em espaços públicos (*macellum*<sup>\*</sup>, teatro, termas) e privados (*domus* das Carvalheiras e do Albergue). É também normal encontrá-los em sepulturas como acontece numa encontrada numa intervenção de emergência, no Largo Carlos Amarante, aquando da abertura das fundações para a implantação do Centro Comercial de Santa Cruz, local onde se encontrava implantado parte do antigo Convento dos Remédios

---

<sup>1</sup> O asterisco traduz-se pela correspondência da terminologia em latim (normalmente do objeto) no Glossário.

(Delgado, 1984: 179-201; Martins e Delgado, 1989-90: 102-103). A referida sepultura que ofereceu um rico espólio, datado da segunda metade do século II, ficou conhecida pela designação de Convento dos Remédios e estava integrada na necrópole da Via XVII.

Tabela 1 – Alfinetes de cabelo

<b>Inventário</b>	<b>Cabeça</b>	<b>Seção</b>	<b>Matéria-prima</b>	<b>Proveniência</b>	<b>Ref. Bibliográfica</b>
ALB13	-	Circular	Bronze	Albergue	-
BRA05	Balaústre	Circular	Bronze	Antigas escavações	-
BRA06	Bicónica	Circular	Bronze	Antigas escavações	-
BRA07	Troncocónica	Circular	Bronze	Antigas escavações	-
BRA08	Esférica	Circular	Bronze	Antigas escavações	-
CARVLeste06	Cónica	Circular	Bronze	Carvalheiras Leste	-
CVL44	Cónica	Circular	Bronze	Cavaliariças	-
T10	Balaústre	Circular	Bronze	Termas	-
T11	Balaústre	Irregular	Bronze	Termas	-
T50	Balaústre	Circular	Bronze	Termas	-
T53	Cónica	Circular	Bronze	Termas	-
C01	Balaústre	Circular	Bronze	Colina Cividade	-
C02	Balaústre	Circular	Bronze	Colina Cividade	-
CR08	-	Circular	Ouro	Convento dos Remédios	(Martins e Delgado 1989/90)
RC03	Esférica	Circular	Bronze	Rua do Caires	-
CSC02	Oval	Retangular	Bronze	Rua Comendador Santos da Cunha	-
DAH01	Esférica	Circular	Bronze	Rua D. Afonso Henriques	-
SE04	Piramidal	Facetada	Marfim	Sé	-
CR11	Pinha	Irregular	Ouro	Convento dos Remédios	(Martins e Delgado 1989/90)

### 3.1.2 Anéis (anulus\*) e pedras de anel

Os anéis estão bem representados no conjunto dos objetos diversos de Braga, assinalando uma grande diversidade de formas e matérias-primas. As suas características encontram-se discriminadas na tabela 2.

A grande maioria dos anéis foram executados em bronze e em pasta de vidro, tendo o ferro uma rara expressividade, assim como as matérias-primas nobres e semipreciosas, como a prata, o ouro e o azeviche. A secção do aro é predominantemente retangular ou circular, sendo

menos comuns as peças com seções em D e pentagonais. Nem todos os anéis possuem mesa. Estes, quando existem, tendem a ser elípticos, retangulares ou circulares. As decorações quando existentes são na sua maioria incisões.

Os anéis foram, desde a antiguidade, um dos adornos de eleição tanto dos homens como das mulheres. Durante o período imperial o anel de ouro era de acesso livre a todos os cidadãos, enquanto o de ferro era somente atribuído aos escravos (França, 1969: 2). As figuras gravadas nas pedras dos anéis, assim como as respetivas matérias-primas (azeviche por exemplo), eram supostas possuir virtudes mágicas (França 1969: 2). Os anéis desempenhavam também o papel de selos (França, 1969: 1), funcionalidade que não referenciamos na amostragem de peças analisadas.

Selecionamos ainda para estudo 19 pedras de anel que constituem uma boa amostra deste tipo de peças em *Bracara Augusta*. Os seus contextos vão de encontro aos que foram registados para os anéis, verificando-se a sua maior incidência em *domus* e em espaços lúdicos (teatro e termas), muito embora apareçam também em contextos artesanais, de mercado e de necrópole. Na tabela 3 observamos que a pasta de vidro é a matéria-prima mais comum usada neste tipo de objetos, muito embora existam alguns executados em cornalina, ágata, nícolo e calcedónia.

Os motivos gravados nas pedras revelam essencialmente cenas mitológicas, animalistas, representando igualmente divindades e guerreiros. Por sua vez, a cronologia que pode ser atribuída às peças situa-se entre o século I e o período Tardo-Romano. No entanto, as matérias-primas mais raras e preciosas parecem ter sido usadas sobretudo entre os séculos I e II, enquanto a pasta de vidro foi utilizada até à Antiguidade Tardia.

Sabemos que os produtores de vidro tentaram imitar outras matérias-primas e objetos, como é o caso das pedras em nícolo (BRA13, BRA22, CARV057, CARV059). Estranho, e cremos que inusual, é o facto de os motivos mitológicos e as representações de divindades clássicas aparecerem ainda em contextos cristianizados da cidade. Este facto pode no entanto dizer-nos que as famílias aristocráticas, as principais usuárias deste tipo de artigos só conheceram a conversão ao cristianismo numa fase ainda mais tardia que o resto da população.

Tabela 2 – Anéis de *Bracara Augusta*

Inventário	Forma	Seção	Mesa	Decoração /individualidades	Material	Paralelos	Ref. Bibliográfica	Proveniência
ALB05	Circular	Retangular	-	Dois sulcos incisos ao longo da peça	Bronze	França, 1969: 13, n° IX Est. I n°34)	-	Albergue
ALB16	Circular	Circular	-		Bronze	-	-	Albergue
CARV003	Circular	Em D	Retangular de seção retangular	Incisão (NAE)	Azeviche	-	-	Carvalheiras
CARV008	Circular	Circular	Elíptica de seção retangular	Estrias	Prata	-	-	Carvalheiras
CARV033	Circular	Retangular	-	-	Bronze	França, 1969: 8, n° IV Est. I n°8)	-	Carvalheiras
CARV035	Circular	Em D	-	Extremidades marteladas e achatadas	Bronze	-	-	Carvalheiras
CARV055	Circular	Circular	-	-	Pasta de vidro	-	(Cruz, 2009)	Carvalheiras
CARV086	Circular	Retangular	-	-	Bronze	-	-	Carvalheiras
CARV110	Circular	Pentagonal	-	Mesa fraturada	Bronze	-	-	Carvalheiras
CVL40	Circular	Retangular	Elíptica de seção retangular	Incisão em cruz	Bronze	França, 1969: 8, n° III Est. I n°11	-	Cavaliças
T05	Circular	Retangular	Retangular	Na mesa, sobressai uma figura humana com braço erguido	Bronze	-	-	Termas
T06	Circular	Retangular	Retangular	Anel Geminado, Incisão (VFF VTv)	Prata	-	-	Termas
T22	Circular?	Circular	-	-	Bronze	-	-	Termas
T36	Circular?	Circular	-	-	Pasta de vidro	-	(Cruz, 2009)	Termas
T37	Circular?	Circular	-	-	Pasta de vidro	-	(Cruz, 2009)	Termas
T38	Circular	Circular	Circular	-	Pasta de vidro	-	(Cruz 2009)	Termas
T59	Circular?	Circular	Circular	-	Pasta de vidro	-	(Cruz 2009)	Termas
C04	Circular	-	Circular de seção retangular	-	Ferro	-	-	Colina Cidade
TR017	Circular	Pentagonal	-	Incisa	Azeviche	-	-	Teatro
TR019	Circular	Retangular	Retangular	-	Ferro	-	-	Teatro
CR07	Circular	Circular	-	Extremidades sobrepostas, uma em cabeça de serpente	Ouro	-	(Martins, Delgado 1989/90)	Convento dos remédios
CR13	Circular	Em D	-	Incisões na parte interior	Ouro	-	(Martins, Delgado 1989/90)	Convento dos remédios
MISA04	Circular	Retangular	-	Incisões metopadas e 6 caneluras	Prata	França, 1969: 14, n° XII Est. I n°42)	-	Santa casa da Misericórdia
PAC001	Circular	Em D	Elíptica	Incisões na mesa das quais figuram um veado	Bronze	França, 1969: 10, n° VII Est. I n°19)	-	Paço
FUJ07	Circular	Em D	Semicircular	-	Pasta de vidro	-	(Cruz, 2009)	Quinta do Fujacal
RDPM01	Circular	-	Circular	-	Bronze com banho de prata	-	-	D. Paio Mendes
RA5503	Circular	Retangular	Elíptica de seção retangular	Extremidades sobrepostas	Bronze	(França, 1969: 10, n° VIII a, Est. I n°21)	-	Rua do anjo, 55
RA5504	Circular	Retangular	Elíptica de seção retangular	Extremidades sobrepostas	Bronze	(França, 1969: 10, n° VIII a, Est. I n°21)	-	Rua do anjo, 55

Tabela 3 – Pedras de anel

Inventário	Matéria-prima	Cor	Motivo	Possível período/cronologia	Ref. Bibliográfica	Proveniência
BRA13	Pasta vidro (imitando Nicolo)	Azul acinzentado sobre negro	Teseu contemplando a espada dada por seu pai Egeu.	Tardo-romano	(Cruz, 2009)	Antigas escavações
BRA22	Pasta vidro (imitando Nicolo)	Preta e azul clara opaca	Leda e o Cisne	Tardo-romano	(Cruz, 2009)	Antigas escavações
CPA01	Cornalina	Avermelhada	Panóplia de armas	Séc. I/II	-	Cangosta da Palha
CARV057	Pasta vidro (imitando Nicolo)	Preta e azul clara	Marte no tipo de <i>Mars Gradivus</i> ou <i>Tsopaesophoros</i> .	Tardo-romano	(Cruz, 2009*)	Carvalheiras
CARV059	Pasta vidro (imitando Nicolo)	Preta e azul	Marte no tipo <i>Mars Ultor</i>	Tardo-romano	(Cruz, 2009)	Carvalheiras
CARV061	Pasta de vidro	Verde	Sem motivo	Romano	-	Carvalheiras
CARV068	Pasta de vidro	Verde	Sem motivo	Sem período associado	-	Carvalheiras
CARV076	Pasta de vidro (imitando Nicolo)	Preta e azul clara	Animal marinho	Tardo-romano	(Cruz, 2009)	Carvalheiras
CARV085	Ágata	Incolor, branco, castanho claro e castanho escuro	Sem motivo (ágata sobre capas)	Sem período associado	-	Carvalheiras
CARV117	Pasta de vidro (imitando Nicolo)	Verde azulado	Marte no tipo <i>Mars Ultor</i>	Séc III/IV	(Cruz, 2009a)	Carvalheiras
B04	Pasta de vidro (imitando o prásio ou crisoprásio)	Verde	Sem motivo	Sem período associado	-	Casa da Bica
T35	Vidro	Verde e azul	Guerreiro ajoelhado protegendo-se com escudo	Tardo-romano	(Cruz 2009)	Termas
SP01	Cornalina	Vermelho alaranjado	Atena*/Minerva com pátera	Séc. I/II	-	Largo de S. Paulo
C05	Pasta de vidro	Verde	Sem motivo	Séc. I?	-	Colina Cividade
C06	Nicolo	Azul claro acinzentado	Cornucópia ladeada por uma espiga	Séc. II	(Cruz, 2009a)	Colina Cividade
CTT14	Pasta de vidro	Alaranjada	Leão	Séc. I a.C - I	(Martins <i>et al.</i> 2010)	CTT
FUJ25Ab02	Pasta de vidro	Verde	Duas figuras afrontadas	Séc. III/IV	-	Quinta do Fujacal, 25 de Abril
CSC04	Ágata	Laranja e branco	Cavalo de perfil à esquerda	Séc. II	-	Rua Comendador Santos da Cunha
SE02	Calcedónia	Castanho	Dois erotes afrontados elevando as mãos até ao topo de um estandarte.	Séc. II	-	Sé

### 3.1.3 Botões

Dos vários botões identificados nas escavações de *Bracara Augusta* selecionámos 5, todos eles em bronze, exibindo contudo formas diferentes. Um dos objetos (CVL21), embora incompleto, tem a cabeça de forma discoide, com um tronco de secção circular. Os objetos CVL15 e CC05 possuem formas circulares, sendo o primeiro côncavo e o segundo emoldurado com círculos, apresentando ambos uma argola no verso. Por sua vez, o objeto CVL16 tem uma forma oval lisa, com o verso em forma de alfinete, enquanto a peça T23 assume a forma de carroto. Os objetos provêm maioritariamente de contextos de *domus* e com menor incidência de contextos lúdicos (termas e teatro).

### 3.1.4 Braceletes (armilla\*) e pulseiras

Entendemos por bracelete uma peça rígida ou semirrígida, ao contrário da pulseira que é constituída por um número variado de elos ou contas interligados entre si pelos próprios elos ou por um fio que as atravessa.

Ao contrário das pulseiras foram identificados vários fragmentos de braceletes (tabela 4). Predominam as peças feitas em pasta de vidro de cor negra opaca, maioritariamente de forma lisa, ou com caneluras horizontais ou oblíquas. Existe ainda a forma torneada. As peças de bronze, menos representadas, são quase sempre lisas, existindo uma decorada com caneluras e outra com aro torcido, que faz lembrar o torneado acima mencionado.

A única pulseira identificada é o objeto FUJ09, composto por malha de ouro entremeadada por diversas contas em vidro de formas diferentes (Cruz, 2009: 188).

Os braceletes surgem fundamentalmente em contextos privados (*domus*) e lúdicos (termas). Isto deve-se provavelmente ao facto de estes dois espaços serem os mais frequentados pelas mulheres. A pulseira analisada encontrada num contexto que se julga artesanal.

Tabela 4 – Braceletes de *Bracara Augusta*

Inventário	Material	Forma	Cor	Ref. Bibliográfica	Proveniência
ALB31	Pasta de vidro	Lisa	Negro opaco	Cruz, 2009	Albergue
ALB38	Pasta de vidro	Torneada	Negro opaco	-	Albergue
BRA17	Pasta de vidro	Lisa	Negro, azul, verde, branco, amarelo e branco	Cruz, 2009	Antigas escavações
CARV058	Pasta de vidro	Lisa com fios serpentiformes em pasta de vidro	Negro com amarelo opaco	Cruz, 2009	Carvalheiras
CARV060	Pasta de vidro	Lisa	Negro opaco	Cruz, 2009	Carvalheiras
CARV063	Pasta de vidro	Caneluras oblíquas	Negro opaco	Cruz, 2009	Carvalheiras
CARV088	Pasta de vidro	Lisa	Negro opaco	Cruz, 2009	Carvalheiras
CARV090	Pasta de vidro	Lisa	Negro opaco	Cruz, 2009	Carvalheiras
CARV107	Pasta de vidro	Caneluras horizontais	Negro opaco	Cruz, 2009	Carvalheiras
B07	Pasta de vidro	Caneluras oblíquas	Negro opaco	Cruz, 2009	Casa da Bica
CVL34	Pasta de vidro	Lisa	Negro opaco	Cruz, 2009	Cavalariças
CVL35	Pasta de vidro	Caneluras na horizontal	Negro opaco	Cruz, 2009	Cavalariças
CVL38	Pasta de vidro	Lisa	Negro opaco	Cruz, 2009	Cavalariças
CVL39	Bronze	Torcida	Verde	-	Cavalariças
T39	Pasta de vidro	Lisa	Negro opaco	Cruz, 2009	Termas
T41	Pasta de vidro	Caneluras horizontais	Negro opaco	Cruz, 2009	Termas
T43	Pasta de vidro	Caneluras horizontais	Negro opaco	Cruz, 2009	Termas
T44	Pasta de vidro	Lisa	Negro opaco	Cruz, 2009	Termas
T58	Bronze	Caneluras horizontais	Verde	-	Termas
T64	Pasta de vidro	Caneluras horizontais e oblíquas	Negro opaco	(Cruz, 2009)	Termas
TR015	Bronze	Lisa com duas perfurações	Verde	-	Teatro



### 3.1.5 Brincos (inaures\*) e pendentas

São raros os brincos e pendentas identificados no conjunto das escavações de Braga, o que poderá dever-se ao facto destas peças aparecerem muitas vezes incompletas, podendo ser os seus elementos, sobretudo algumas pedras, confundidos com anéis ou outras peças. Foi o que aconteceu com os objetos T66 e T65, de difícil classificação, para os quais encontramos paralelos numa base de dados do Reino Unido<sup>2</sup>. Também o objeto CTT11 revelou-se de difícil classificação tendo sido inicialmente interpretado como uma fíbula, devido ao aparente fuzilhão, mas que viemos a classificar como brinco, tendo por base um paralelo presente num catálogo de *Aquincum*. (Annamária, 2009: 120, n°271).

A grande maioria das peças classificadas como brincos foi executada em ouro e bronze, existindo apenas uma em prata. Os objetos CTT13 e CR12 têm ainda possivelmente pedras preciosas engastadas, as quais não foi possível identificar diretamente. Os objetos possuem quase sempre a forma de gancho, com exceção da peça CR11 que é o terminal de um pendente (tabela 5).

Os brincos identificados aparecem sobretudo em contextos de necrópole e lúdicos (termas), conhecendo-se apenas um proveniente de uma *domus*. Devemos ainda referir que os três objetos encontrados em contexto de necrópole são em ouro e prata, tendo alguns pedras incrustadas, ainda não analisadas com rigor.

Tabela 5 – Brincos e pendentas

Inventário	Matéria-prima	Seção	Forma	Ref. Bibliográfica	Proveniência
CARV040	Ouro	Circular	Dobrado em gancho	-	Carvalheiras
T66	Bronze	Quadrangular	Circular em gancho	-	Termas
T65	Bronze	Quadrangular	Circular em gancho	-	Termas
CTT13	Prata e pedra em material incerto	Circular até uma extremidade	Circular formando gancho	-	CTT
CR12	Ouro e pedra em material incerto	Circular no gancho	Dobrado em gancho	(Martins, Delgado 1989/90)	Convento dos Remédios
CTT11	Ouro	Retangular	Circular fechada	-	CTT

<sup>2</sup> Portable Antiquities Scheme in <http://finds.org.uk/database/artefacts/record/id/419559>.

### 3.1.6 Contas

As contas constituem um grupo de objetos bastante diversificado, quer no que respeita às formas, quer às matérias-primas utilizadas, encontrando-se em grande quantidade em Braga. A sua larga representação em todos os contextos arqueológicos analisados implicou uma seleção dos objetos a estudar, tendo-se optado por os dividir por formas e por tipo de matéria-prima. A tabela 6 dá conta dos tipos de contas referenciados, de acordo com a sua forma, material e cor.

Observamos um predomínio da forma oito (anelar), seguida da forma nove (esférica) e da sete (melo). A pasta de vidro parece ser a matéria-prima dominante, bem identificada por Mário Cruz (2009). Há ainda peças de formas mais raras e em matérias-primas de exceção, preciosas ou semipreciosas, designadamente em variscite, azeviche, faiança egípcia e ouro (tipos 10, 16, 17, 18, 20, 21 e 24). Existem ainda contas em âmbar. Por outro lado, observamos uma tentativa de imitar diversos tipos de contas em matérias-primas raras, usando-se para o efeito o vidro, como acontece no tipo 6.

As contas serviam para produzir pendentes, colares e pulseiras. Julgamos poder considerar que os tipos 11, 17 e 18 pertenceriam a pulseiras devido ao seu duplo orifício e que o tipo 24 terá sido usado em pendentes. Os tipos 16, 20 e 21 deveriam fazer parte de colares, enquanto o tipo 6 pode ter sido utilizado tanto em pendentes como colares.

Os contextos destas peças são variados, sendo predominantes nas áreas privadas (*domus*) e de necrópole. Surgem também em zonas de produção artesanal podendo indicar, neste caso, que se encontram em contexto de produção.

Tabela 6 – Contas

Tipo	Forma	Material	Cor	Ref. bibliográfica	Proveniência
1	Espiralada alongada	Pasta vidro	Negro opaco (FUJ08)	(Cruz, 2009)	Quinta do Fujacal
2	Alongada	Pasta vidro	Verde (ALB26)	(Cruz, 2009)	Albergue
			Negro opaco (FUJ10)	(Cruz, 2009)	Quinta do Fujacal
3	Pentagonal	Pasta vidro	Verde (BRA15)	(Cruz, 2009)	Antigas escavações
4	Hexagonal	Pasta vidro	Verde (ALB25)	-	Albergue
5	Esférica de gomos	Pasta vidro	Azul escuro (BRA16)	(Cruz, 2009)	Antigas escavações
6	Diamante (triângulos e quadrados)	Pasta vidro	Verde (CARV062 e CVL41)	-	Carvalheiras / Cavalariças
			Azul (CARV113)	(Cruz, 2009)	Carvalheiras
		Variscite	Verde (CVL30, CST05)	-	Cavalariças / Cerca de Seminário de S. Tiago
7	Meloa	Pasta vidro	Verde (ALB27, CARV005, CARV112, CVL42, T40, T56)	(Cruz, 2009)	Albergue / Carvalheiras / Carvalheiras / Cavalariças / Termas
8	Anelar	Pasta vidro	Branco (BRA18)	-	Antigas escavações
			Branco opaco com salpicos azuis (CTT19)	(Martins <i>et al.</i> 2010)	CTT
			Negro opaco (B06, CTT25)	(Martins <i>et al.</i> 2010)	Casa da Bica / CTT
			Negro opaco com salpicos vermelhos e brancos (RA5505)	(Cruz, 2009)	Rua do anjo, 55
			Negro opaco com salpicos brancos (CTT27)	(Martins <i>et al.</i> 2010)	CTT
			Azul escuro translúcido (CARV089)	(Cruz, 2009)	Carvalheiras
			Azul escuro opaco (T46)	(Cruz, 2009)	Termas
		Avermelhado com salpicos brancos (CTT16)	-	CTT	
9	Esférica	Pasta vidro	Verde (CARV052)	(Cruz, 2009)	Carvalheiras
			Negro opaco (CARV064, CARV075, T54, FUJ11)	(Cruz, 2009)	Carvalheiras / Termas / Quinta do Fujacal
			Vermelho com salpicos brancos (CTT26)	(Martins <i>et al.</i> 2010)	CTT
10	Esférica raiada	Azeviche	Negro (CARV054, CARV056)	-	Carvalheiras
11	Retangular de dois orifícios	Pasta Vidro	Negro opaco (CARV120, CARV121, CC11, FUJ05, FUJ12)	(Cruz, 2009)	Carvalheiras / Carvalheiras Leste / Colina Centro / Quinta do Fujacal
12	Flor	Variscite	Verde (CARV123)	-	Carvalheiras
13	Tambor oculado	Pasta vidro	Azul com óculos brancos (CVL29, CTT15)	(Cruz, 2009)	Cavalariças / CTT
14	Espiralada	Pasta vidro	Azul escuro translúcido (CVL36)		CTT
15	Discoide	Variscite	Verde (TR012, CTT01, SSEB03)	-	Teatro / CTT / Rua de S. Sebastião
		Âmbar	Castanho (CTT08)	(Martins <i>et al.</i> 2010)	CTT
		Madeira	Castanho (CTT03)	(Martins <i>et al.</i> 2010)	CTT
16	Ânfora	Faiança egípcia	Verde (CTT02, CTT32)	-	CTT
17	Animal de dois orifícios	Azeviche	Negro (TRO09)	-	Teatro
18	Face quadrada de dois orifícios	Variscite	Verde (CTT09)	(Martins <i>et al.</i> 2010)	CTT
19	Oval	Pasta vidro	Branco com salpicos azuis (CTT24)	(Martins <i>et al.</i> 2010)	CTT
20	Ara	Faiança egípcia	Verde (CTT35)	(Martins <i>et al.</i> 2010)	CTT
21	Figa	Faiança egípcia	Verde (CTT36)	(Martins <i>et al.</i> 2010)	CTT
22	Bicónica	Pasta vidro	Branco, azul escuro (CTT/ITAVL01)	(Fontes <i>et al.</i> 2010)	CTT/ITAVL
23	Anelar com uma face trabalhada	Pasta vidro	Verde (RA5506)	(Cruz, 2009)	Rua do anjo, 55
24	Esfera com orifícios para engaste de pedras	Ouro	(CR09 e CR10)	(Martins e Delgado 1989/90)	Convento dos remédios

### 3.1.7 Fíbulas

As fíbulas representadas nos contextos arqueológicos de *Bracara Augusta* são relativamente escassas reportando-se a um leque restrito de tipos. Os dois grupos principais de fíbulas analisadas são os de tipo “Aucissa” (CVL43, CSC01) e “Anular”. O grupo de tipo “Aucissa” subdivide-se em várias variantes (Ponte, 2006: 355), representadas pelos objetos TR023 (Ponte 42a/1<sup>a</sup>), BRA24 (Ponte 42c/1a), MISA01 (Ponte 42c/1b), CVL13 (Ponte 42c/1b2), TR006 (Ponte 42.c/1c1), TR013 (Ponte 42d/1c). O grupo das fíbulas de tipo “Anular” enquadra-se dentro do tipo Ponte B51. Temos então fíbulas dos tipos Ponte B51/1 (CARV118), Ponte B51/2.a (CARV087), Ponte B51/2b (TR008), Ponte B51/2c (T18), Ponte B51/2d (CN04). As peças foram todas produzidas em bronze.

Para além destes grupos identificámos ainda duas fíbulas mais raras, uma zoomórfica em forma de peixe (Ponte, 2007: 126) (T04), que pertence ao tipo Ponte 53 e uma outra para a qual não encontramos paralelos (ALB04).

Foram ainda incluídos no nosso catálogo três elementos de fíbula. Um deles corresponde a uma mola (T57), com a qual não conseguimos identificar nenhum tipo de fíbula conhecido. Os restantes elementos correspondem a dois fuzilhões (CARV115 e T32) que podem pertencer a fíbulas de tipo anular.

Embora raras, as fíbulas surgem tanto em contextos públicos (sobretudo teatro) e privados (*domus*), tendo uma das peças sido encontrada em contexto artesanal. Cabe referir a sua ausência em contextos de necrópole.



Figura 2 - Conjunto de fíbulas de Bracara Augusta. Desenhos do autor



Figura 3 - Conjunto de fíbulas de Bracara Augusta. Desenhos cedidos pelo MADDs

### 3.1.8 Fivelas e fuzilhões

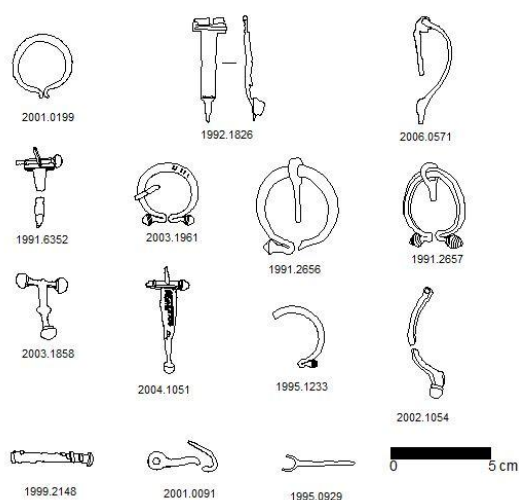
Foram identificados vários tipos de fivelas, tendo-se selecionado para análise o conjunto representado na figura 4.

As fivelas variam sobretudo em termos morfológicos, destacando-se 5 grupos tipológicos distintos, de acordo com a sua forma: quadrangulares (CST03), retangulares (CS01, CS02, PS05, CARV011 e CARV124), circulares (CARV070), sub-retangulares (CVL24 e CARV046), em B quebrado (CVL12 e CVL17), em D (CARV012 e CARV044)

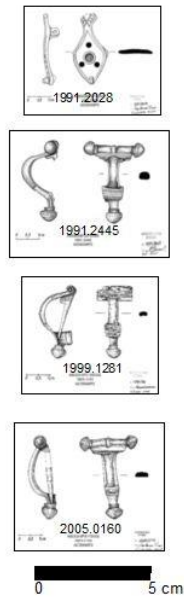
Em comparação com outros objetos já publicados podemos datar o objeto CARV070 do período pré flaviano (Alarcão, 1979: 96; Est. XX), enquanto os objetos CVL12 e CVL17 podem situar-se entre os séculos VI e VIII (Arezes, 2010: Est. XLVI, fig. 128, 129 e 130, nº 1 e 2). Por sua vez, os objetos CARV011 (Arezes, 2010: Est. XLVIII, fig. 134, 135 e 136, nº 1, 2 e 3) e CVL24 (Arezes, 2010: Est. XLIX, fig. 137, 138 e 139, nº 1 e 2) podem ser atribuídos aos séculos VI e VII.

Foram ainda analisados dois fuzilhões móveis. Um deles (ALB06) tem uma forma simples, dobrado em si e alongando para uma das extremidades. Encontramos paralelo para esta peça em Conímbriga, numa fivela datada entre finais do século IV e meados de V (Arezes, 2010: Est. XLIV, fig. 122, 123 e 124, nº 1 e 2). O segundo fuzilhão (CARV082) é escutiforme,

estando bem representado na Península Ibérica. Pode ser datado entre os séculos V e VII por paralelo com objetos publicados (Arezes, 2010: Est. LVII, fig. 161, 162 e 163, nº 1) e 2).

Este tipo de peças parece intimamente ligado a contextos privados, de onde procede a quase totalidade dos objetos identificados (*domus* das Carvalheiras e Cavalariças). A sua expressividade é reduzida em locais lúdicos, onde se regista apenas um objeto por contexto.



Figura 4 - Conjunto de fivelas de *Bracara Augusta*.  
Desenhos do autor

### 3.2 Culto e estatuária

Esta categoria de objetos integra um conjunto diversificado de peças que se associam aos cultos religiosos (estatuetas de divindades) mas, também, a crenças e práticas de superstição (amuletos, campânulas e placas). Nela se incluiu também a única peça escultórica de grande porte encontrada até ao momento em Braga, representada por um fragmento de uma pata de cavalo pertencente a uma grande escultura equestre.

#### 3.2.1 Amuletos

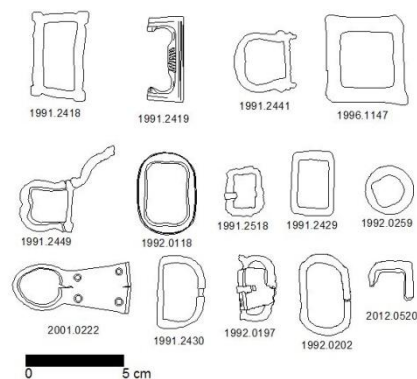
Os amuletos identificados são raros, mas interessantes do ponto de vista cronológico e simbólico, tendo sido executados em pasta de vidro e em bronze. São na grande maioria pendentes de brincos (TAVL05, TR021 e BRA23), de colares (SG05 CST01 e CARV069) e de uso doméstico (CN01, CN02, FUJ04).

O pendente em forma de jarro constituiria um talismã de forte conotação cristã (AA.VV., 2002: 488, nº169), enquanto as duas peças em forma de glande ou fruta estariam associados à simbologia greco-romana da fecundidade (AA.VV., 2002: 488, nº174). Por sua vez, os que possuem forma em canudo parecem ter tido um papel de transporte de um *phylacterium*, ou

seja, um pequeno rolo de papiro ou pergaminho, que podia conter uma fórmula mágica de cariz apotropaico (AA.VV., 2002: 488, n°170-171). Estas duas formas, juntamente com as formas em fruta podem ser datadas de um período tardio.

A moeda reutilizada como amuleto (CARV069), devido à sua perfuração central parece ter gravada a cara do Imperador Adriano. No seu verso encontra-se representada uma Minerva, pelo que podemos reconhecer na sua reutilização tanto o culto imperial como o da deusa em questão.

Por último, destacamos três amuletos com formas fálicas, muito comuns no mundo romano.

Os pendentives, em conjunto com os sinetes ou chocalhos, serviam para manter longe os maus espíritos e as maldições. A sua dispersão na cidade é heterogénea, surgindo em zonas habitacionais, mas também públicas (teatro), artesanais e numa sepultura da Via XVII.

Tabela 7 – Amuletos de *Bracara Augusta*

Inventário	Material	Cor	Forma	Ref. Bibliográfica	Proveniência
TAVL05	Pasta de vidro	Azul escuro	Jarro	(Fontes et al., 2010)	TAVL
TR021	Pasta de vidro	Negro	Glande ou fruta	(Cruz, 2009)	Teatro
BRA23	Pasta de vidro	Negro	Glande ou fruta	(Cruz, 2009)	Antigas escavações
SG05	Pasta de vidro	Negro	Canudo	(Cruz, 2001)	Rua S. Geraldo n° 34
CST01	Pasta de vidro	Negro e fio amarelo	Canudo	(Cruz, 2009)	Cerca do Seminário de Santiago
CARV069	Bronze	Verde	Discoide	-	Carvalheiras
CN01	Bronze	Verde	<i>Falus</i>	-	Colina Norte
CN02	Bronze	Verde	<i>Falus</i>	-	Colina Norte
FUJ04	Bronze	Verde	<i>Falus</i>	-	Quinta do Fujacal

### 3.2.2 *Campânulas* (tintinnabulum)

É reduzido o número de campânulas conhecido em Braga, tendo surgido maioritariamente em contexto doméstico, sendo uma única peça proveniente do teatro. Este fato pode dever-se ao significado e uso das campânulas. Em Pompeia supõe-se que estes objetos foram utilizados como uma espécie de espanta espíritos, sendo normalmente usados nas entradas das casas (Beard, 2010: 288).

Os objetos analisados (CARV004, CARV037, CVL26, CC02, CC06, TR005) não diferem muito quanto aos seus traços, sendo na generalidade executados em ferro ou bronze, possuindo

quase sempre uma argola de suspensão. Somente uma das peças apresenta decoração (CC06). O objeto TR005 possui uma argola em forma de pentágono.

### 3.2.3 Estátuas e estatuetas

As estatuetas identificadas em Braga são todas de bronze e bastante diferenciadas, representando na maioria das vezes divindades, ou entidades protetores. Há ainda uma representação da entidade tutelar da cidade, assim como um fragmento de pata de cavalo de uma grande estátua equestre que seria dedicada a algum personagem importante, muito provavelmente um imperador (Morais 2011).

A coleção de pequenas estatuetas de Braga é composta por duas representações da deusa Minerva, uma da Fortuna e uma outra evocativa dos Lares, destinando-se, muito provavelmente, ao culto privado. Já a pata de cavalo pertencente a uma grande escultura equestre deveria ter o seu *locus* no *fórum*\* da cidade.

Tabela 8 – Estátuas e estatuetas

<b>Inventário</b>	<b>Representação</b>	<b>Ref. Bibliográfica</b>	<b>Proveniência</b>
CARVLeste05	Pé	-	Carvalheiras Leste
CVL18	Drapeado	-	Cavaliças
T19	Nu masculino	-	Termas
T20	Minerva	-	Termas
CC08	Entidade tutelar "Bracara Augusta"	(Morais, 2008)	Cidade Centro
C03	Diadema	(Morais, 2008)	Cidade
TR014	Fortuna	(Morais, 2010)	Teatro
ECS01	Lares	(Morais, 2011)	Edifício Cardoso da Saudade – Cardoso e Filho
PS02	Mão	(Pinto, 2002), (Morais, 2011)	Praia das Sapatas
BV01	Drapeado	-	Rua dos Bombeiros Voluntários
TT01	Minerva	(Pinto, 2002)	Tribunal do Trabalho
CARV080	Estátua equestre	(Morais, 2010)	Carvalheiras
ALB21	Drapeado	-	Albergue

### 3.2.4 Pátera

Até ao momento foi identificado um único cabo de pátera em Braga (BRA12), cuja característica principal reside no facto de possuir uma cabeça carneiro (Sousa, 1973), motivo que colhe paralelo numa peça do Museu de Poitiers (Figura 5).



As páteras eram usadas nas libações, estando associadas ao culto e a rituais de sacrifício.



Figura 5 – Pátera do museu de Poitiers<sup>3</sup>



Figura 6 – Cabo de pátera (Braga). Imagem cedida pelo MADDS

### 3.2.5 Placas (culto e superstição)

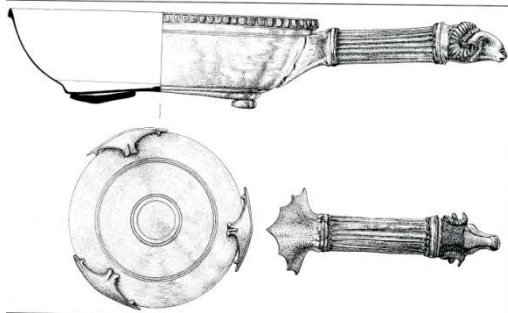
Apesar de ser reduzido o número de placas identificado em Braga, a sua presença mostra como os bracaraugustanos viviam a religião e o imaginário da superstição, em cujo âmbito se encomendavam males e se pediam benesses.

As quatro peças identificadas, executadas em xisto e azeviche, provêm de contextos habitacionais, lúdicos e artesanais.

As placas em azeviche parecem estar intimamente ligadas à cristandade pelos motivos que nelas aparecem (*chrismon*\* e motivos vegetalistas). É de referir que o azeviche, como matéria-prima semipreciosa, possuía valor ritualista e religioso. Uma das placas em xisto parece também ter motivos que se assemelham em parte à placa em azeviche FUJ06, sendo decorada com aquilo que parece ser uma flor-de-lis. Tem ainda parte de uma inscrição da qual só se conseguem ler as letras HI...L (MIS9501). A placa BRA11 contém uma *defixio*\*, ou maldição.

Tabela 9 - Placas (culto e superstição)

Inventário	Matéria-prima	Ref Bibliográfica	Proveniência
BRA11	Placa em xisto	(Velázquez Soriano, 1989) (Morais, 2010)	Antigas escavações
FUJ06	Placa em azeviche	-	Quinta do Fujacal
RA5501	Placa em azeviche	-	Rua do Anjo, 55
MIS9501	Placa em xisto	-	Rua de S. Geraldo 43-51 (MIS 95)

<sup>3</sup> Rérolle, 1999:37, 38

### 3.3 Escrita

Da amostra total de elementos ligados à escrita existentes no Museu D. Diogo de Sousa, provenientes das escavações de Braga, quase todos foram selecionados para estudo. Ainda que em número reduzido, os objetos são suficientemente reveladores dos importantes processos da escrita e entrega de mensagens.

Os objetos analisados documentam o uso de tabuinhas de cera (*bisagra*), a existência de escrita com tinta (pena e tinteiro), bem como caixas de selos, que asseguravam que o correio não era violado.

#### *3.3.1 Bisagra*

A escrita em suportes em cerâmica ou pedra é já bem conhecida em *Bracara Augusta*. Desconhecidos são, no entanto, outros tipos de suportes que aparecem noutras locais do mundo romano. Ainda que devido à natureza ácida dos solos bracarenses seja difícil vir a ser encontrado qualquer vestígio de papiro, ou mesmo de madeira e cera, identificamos uma *bisagra* (dobradiça de díptico), com paralelo numa peça do museu de Álava, Espanha (Figura 9). A *bisagra* (T12) vem demonstrar o uso das tabuinhas de cera como suporte de escrita no contexto bracaraugustano.

Este objeto foi encontrado nas escavações das termas do Alto da Cividade.

#### *3.3.2 Caixas de selos*

As caixas de selos tinham da Antiguidade o mesmo objetivo do correio registado dos nossos dias, garantindo que o correio seria entregue em segurança e que não seria violado. Na figura 7 pode ver-se como funcionava o processo de escrita e selagem do conteúdo. Primeiro escrevia-se com um estilete ou pena numa tábua de cera ou pergaminho. Depois o conteúdo era envolvido, sendo atado com fios que passariam no interior da caixa de selo. Nas caixas de selos (CC03, TR004 e SG02) era vertida cera quente, immobilizando os fios e ligando a caixa de selo ao invólucro. Na figura 8 apresenta-se outro exemplo, neste caso sem usar o sistema de fios mas sim de fita. É ainda usado o símbolo do remetente na caixa de selo que é então cunhada.

Os três objetos aparecem contextualizados em locais públicos (teatro) e privados (*domus*).

### 3.3.3 Pena

Encontrada num contexto de produção de vidro dos séculos IV/V, nas escavações dos antigos CTT (Martins *et al.*, 2010) a pena identificada em Braga (CTT06), todavia sem paralelo, permite analisar o tipo de escrita utilizado naquele período. Na pena seria utilizada tinta no tubo cónico, que escorregaria até à ponta, a qual em contacto com o papel provocaria o deslizamento da tinta para este último.



Figura 7 – Reconstituição do uso da caixa de selo<sup>4</sup>



Figura 8 – Reconstituição do uso da caixa de selo<sup>5</sup>

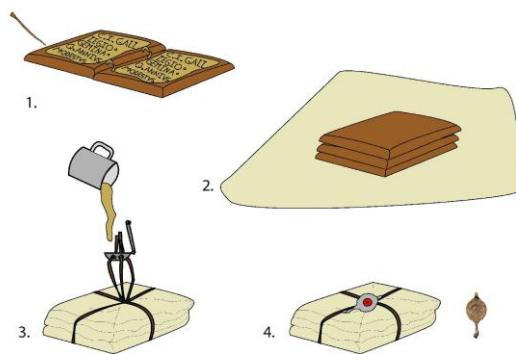

Figura 9 – Bisagra para diptico (Álava)<sup>6</sup>

<sup>4</sup> Pereira, 2008: 112 ,fig. 31.

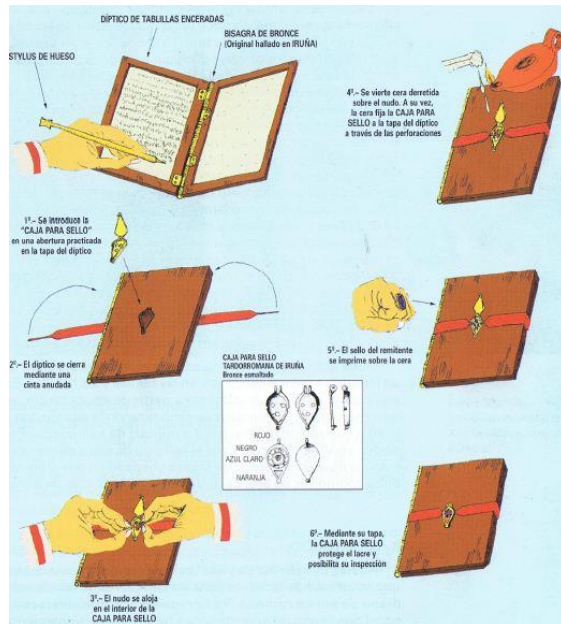
<sup>5</sup> Filloy Nieva e Gil Zubillaga, 2000: 165, fig. 26.

<sup>6</sup> Filloy Nieva e Gil Zubillaga, 2000: 259, n° 319.

### 3.3.4 *Tinteiro* (atramentarium\*)

Na escrita com penas era necessária tinta, que era colocada num pequeno depósito ao qual chamamos de tinteiro. Em *Bracara Augusta* foram identificados fragmentos de um tinteiro (BRA21), bastante raro na sua produção e datável do século I d.C., entre os anos de 41 – 54 (Morais, 2005: 194, 234, nº 204)

## 3.4 Iluminação

Embora pouco diversificados, são abundantes os objetos associados à iluminação, com destaque para as lucernas, muitas das quais de produção local, bem representadas em todos os contextos arqueológicos de *Bracara Augusta* (Morais 2005). Merece ainda destaque a existência de uma candela e de um elemento de candelabro,

### 3.4.1 *Candela*

A candela (ALB01) é para já um objeto único em Braga. Trata-se de uma espécie de lucerna aberta, em bronze, encontrada nas escavações do ex. Albergue Distrital, onde foram encontrados vestígios de uma *domus*.

### 3.4.2 *Elemento de candelabro*

O único objeto que podemos associar a um possível candelabro corresponde a um fuste (T16), que teria como função manter penduradas a certa altura as candelas e ou lucernas, para melhor iluminação dos espaços.

Este objeto foi identificado na escavação das termas públicas do Alto da Cividade, local onde foi igualmente encontrado um conjunto significativo de lucernas.



Figura 10 - Elementos de candelabro (Boube-Piccot 1975, PL 28)



Figura 11 - Fuste de candelabro de *Bracara Augusta*.

Desenho do autor

### 3.4.3 Lucernas

As lucernas são dos objetos romanos que se identificam em maior quantidade nas escavações de Braga. De acordo com Rui Morais estas peças podem ser divididas por séries e depois por tipos (Morais, 2005). Temos assim um conjunto de sete séries, designadas por tardo republicanas, lucernas de volutas, lucernas de disco, lucernas de canal, lucernas “mineiras”, lucernas de bico e lucernas vidradas.

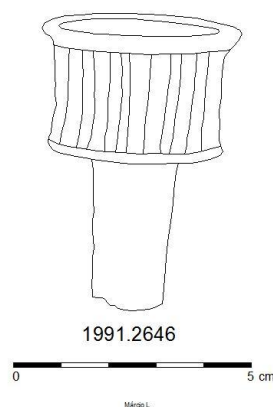
A tabela 8 mostra as séries e tipos de lucernas conhecidas em *Bracara Augusta*, as quais foram já objeto de descrição detalhada (Morais, 2004(a) e 2005).

As lucernas são encontradas em todo o tipo de contextos embora as selecionadas só se encontrem em contextos termiais, de *domus* e necrópoles.

Tabela 10 - Lucernas

Séries	Designação	Tipo	Inventário	Ref. Bibliográfica	Proveniência
1	Tardo republicana	Dressel 4	BRA04	(Morais, 2005)	Antigas escavações
2	Lucerna de volutas	Loeshcke V	BRA03	(Morais, 2005)	Antigas escavações
		Derivada da Loeschcke V	T01	(Morais, 2005)	Termas
		Loeschcke III	T47	(Morais, 2005)	Termas
3	Lucerna de disco	Dressel 20	RC02, CR04	(Morais, 2005) / (Morais, 2004/a)	Rua do Caires / Convento dos Remédios
		Dressel 28	T02	(Morais, 2005)	Termas
4	Lucerna de canal	Loeshcke X	BRA02	(Morais, 2005)	Antigas escavações
		Atípica	CC01, 1991.1546, RC01	(Morais, 2005)	Cidade Centro / Casa da Bica / Rua do Caires
5	Lucerna "Mineira"	Derivada de Dressel 9	CARV100	(Morais, 2005)	Carvalheiras
6	Lucerna de bico	Denaue XI B	DAH03	(Morais, 2005)	Rua D. Afonso Henriques 42/86
		Atípica	FUJ13	(Morais, 2005)	Quinta do Fujacal
7	Lucerna vidrada	Dressel 20	AVC01	(Morais, 2005)	Avenida Central - Necrópole

### 3.5 Instrumentos e utensílios

Nesta categoria integra-se um conjunto muito diversificado de objetos de diferente funcionalidade, alguns associados a atividades, outros a ornamentos de outras peças. Entre aqueles que foram classificados destacamos alfinetes, apliques, argolas, armelas, cavilhas, chaves e instrumentos de música e mesmo vestígios de equipamentos militares.

#### 3.5.1 Alfinetes (acus\*)

Das zonas arqueológicas do ex Albergue Distrital e Cardoso da Saudade procede um número significativo de alfinetes de cabeça esférica, com decoração incisa em espiral, facto que nos leva a pensar na hipótese de algumas das lojas inseridas nas fachadas das *domus* poderem destinar-se à venda ou produção deste tipo de objetos, ou à produção ou reparação de vestuário.

Tabela 11 - Alfinetes

Inventário	Descrição	Ref. Bibliográfica	Proveniência
ALB08	Cabeça esférica com decoração incisa em espiral	-	Albergue
ALB09		-	Albergue
ALB10		-	Albergue
ALB11		-	Albergue
ALB14		-	Albergue
ALB15		-	Albergue
RA5502		-	Rua do Anjo, 55
CS03		-	Cardoso da Saudade – Antiga Fábrica
CS04		-	Cardoso da Saudade – Antiga Fábrica
CS05		-	Cardoso da Saudade – Antiga Fábrica
CS06		-	Cardoso da Saudade – Antiga Fábrica
T55	Cabeça irreconhecível	-	Termas
ALB12	Cabeça esférica sem decoração reconhecível	-	Albergue

### 3.5.2 Apito

A peça B03, proveniente das escavações realizadas na zona da “Casa da Bica”, no limite do tabuleiro superior da Colina da Cidade, pode ser interpretado como um apito, objeto que era usado pelo exército, mas, também, pelos “*vigiles*” da cidade, ou ate nos desportos.

### 3.5.3 Apliques decorativos

A aplicação de adornos a outros tipos de objetos era comum por todo o mundo romano. Em Braga identificam-se diversos apliques, alguns dos quais com funcionalidade incerta. Para a nossa amostra selecionamos três peças de bronze: uma placa perfurada (CST02); uma figura humana (CST04) e um objeto decorado de forma hexagonal (T21). Os objetos foram encontrados em contextos próximos à muralha e nas escavações das termas do Alto da Cidade.

### 3.5.4 Argolas

São numerosas as argolas identificadas nas escavações de *Bracara Augusta*, muito embora sejam relativamente uniformes do ponto de vista das suas características, exibindo forma circular ou oval e secção circular (CARV013, T31, T49).

### 3.5.5 Armelas

Foi identificada em Braga uma grande quantidade de armelas de sítula, tendo sido selecionadas para análise um conjunto de 22 peças, que oferecem morfologias distintas, sendo maioritariamente provenientes de contextos habitacionais.

As armelas dividem-se em dois grupos principais, as figurativas e não figurativas. Por sua vez, as figurativas dividem-se em quatro tipos principais (I a IV), sistematizados por Manuela Delgado (1970: 1-16; Est. I a III), de acordo com as características do rosto e decoração e forma. Já as armelas não figurativas inscrevem-se genericamente em 3 grupos, que têm por base critérios de ordem tecnológica, podendo ser fundidas e soldadas, fundidas e rebitadas e cortadas em folha de papel. Cada um dos grupos apresenta diferentes tipos.

A maioria das armelas de Braga é figurativa, podendo ser atribuídas aos tipos I (5) e IV (6), existindo 1 do tipo II (tabela 12). Existe também um conjunto de peças não figurativas, cujas características permitem distribuí-las pelos diferentes grupos sistematizados por Manuela Delgado (1970). Fora dos grupos e tipos atrás referidos encontra-se a armela CARVLeste02, com características das armelas figurativas de tipo I, mas que possui um espelho de forma triangular. Para esta armela encontramos um paralelo numa *villa* romana da região de Toledo (Ruano, 2005, 152, Lamina 1, nº 1).

As armelas serviam para suportar a pega superior das sítulas que cumpriam diferentes funções em vários contextos do quotidiano romano, desde o doméstico, ao militar e religioso (Castelo Ruano e Gómez Ramos, 1995).



Tabela 12 – Armelas

Figurativas			Ref. Bibliográfica	Proveniência
<b>Tipo I</b>	CVL19, CARV016, CARV017, CARV018, CARV019		(Martins, 2000) e (Pinto, 2002)	Cavalariças / Carvalheiras
<b>Tipo II</b>	CARV043		-	Carvalheiras
<b>Tipo IV</b>	CARV021, CARV022, CARV023, CARV024, CARVLeeste03, CARVLeeste11		(Pinto, 2002)	Carvalheiras / Carvalheiras Leste
Não figurativas				
<b>A</b>	<b>I</b>	T26, CARV025	-	Colina Cidade / Carvalheiras
	<b>II</b>	CARV084	-	Carvalheiras
<b>B</b>		CARVLeeste01	-	Carvalheiras Leste
<b>C</b>	<b>I</b>	ALB02	-	Albergue



Figura 12 – Armelas (Braga). Desenhos do autor.



Figura 13 – Armelas (Braga). Desenhos cedidos pelo MADDs

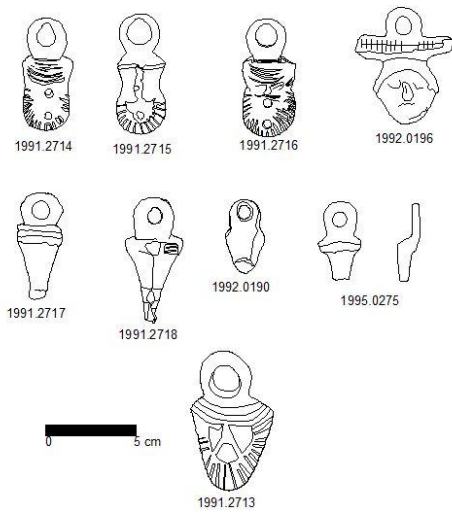

Figura 14 – Armelas (Braga). Desenhos do autor



Figura 15 - Exemplos de situlas com armela<sup>7</sup>

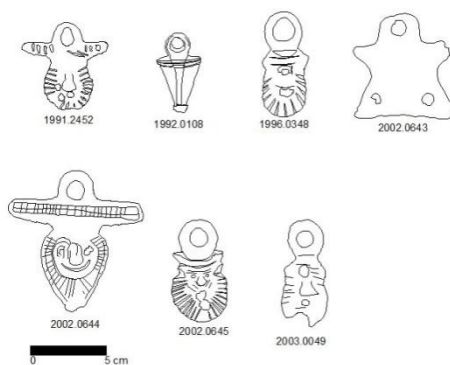

Figura 16 - Exemplo da funcionalidade da armela<sup>8</sup>

### 3.5.6 Asas diversas

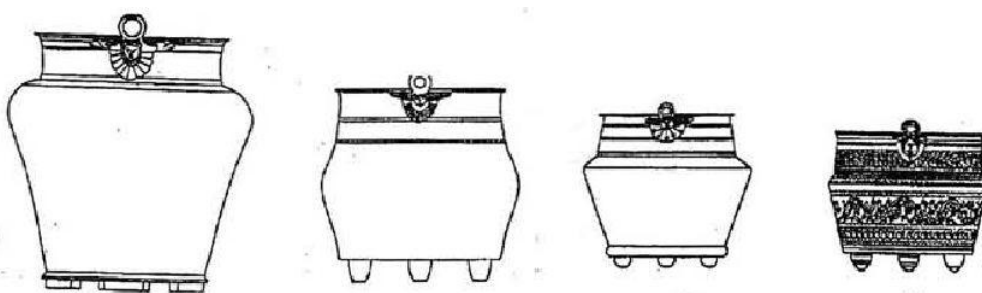
Em Braga foram identificadas várias asas de diferentes objetos, designadamente de balsamário (BRA01), de jarro (figura 17) (CARV015, figura 18 e T17) e de situla CARV036, CC07

<sup>7</sup> Ruano e Ramos, 1995:128, fig.2.

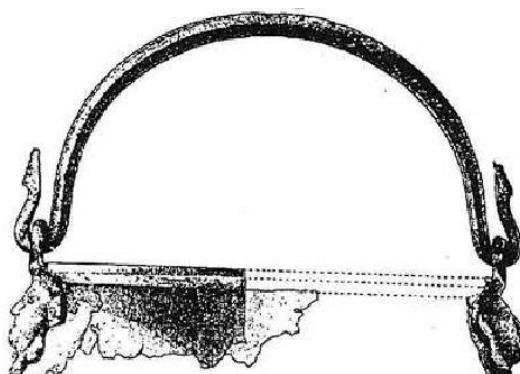
<sup>8</sup> Ruano e Ramos, 1995:133, fig.4.

e MISA07). As últimas suscitam dúvidas quanto ao seu verdadeiro propósito devido ao seu mau estado de conservação.

As diferentes asas foram encontradas em contextos habitacionais (*domus*) e lúdicos (termas e teatro). Tal como as sítulas também os jarros de bronze estariam presentes em diferentes contextos da vida quotidiana.



Figura 17 – Jarro do museu de Poitiers<sup>9</sup>



Figura 18 – Asa de jarro (Braga)  
Desenho cedido pelo MADDS

### 3.5.7 Cadinhos

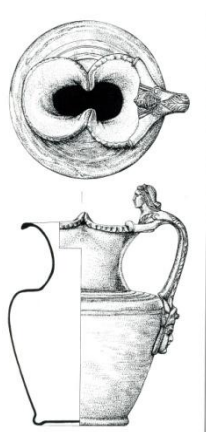
São conhecidos vários cadinhos provenientes das escavações de Braga, alguns dos quais já publicados por Rui Morais (2005). A nossa seleção recaía apenas sobre duas peças. Um dos cadinhos continha ainda restos de areia calcinada no seu interior (CARV097), enquanto o outro apresentava vestígios de ouro, juntamente com pasta vidrada (CVL09). Os dois objetos provêm de áreas arqueológicas que correspondem a *domus*.

### 3.5.8 Cavilhas de fixação

Este tipo de peças foi apenas identificado em contextos termais, designadamente, no edifício das termas públicas do Alto da Cividade e no quarteirão das Carvalheiras, onde sabemos que umas termas públicas ocuparam a parte norte do quarteirão, em meados do século II (Martins *et al.*, 2011).

<sup>9</sup> Rérolle, 1999: 35, fig.33.

As cavilhas revelam alguma variabilidade, divergindo quanto à forma de uma das extremidades, que pode formalizar um T (T08, T29, T07, T30), um ângulo de 90 graus (CARV067), um ângulo oblíquo (CARV066) ou apresentar-se dobrada (T29).

A maioria das peças, à exceção da CARV047, apresenta vestígios de um encaixe, que iria proporcionar a sua capacidade preênsil. As peças em T, em 90 graus e de ângulo oblíquo são parecidas com os grampos atuais, utilizados pelos carpinteiros e marceneiros e na construção civil, pelo que é provável terem sido usadas com os mesmos propósitos atuais, como a fixação de outros materiais.



Figura 19 – Cavilhas de fixação (Braga). Desenhos do autor



Figura 20 – Cavilha de fixação (Braga). Desenho cedido pelo MADDS

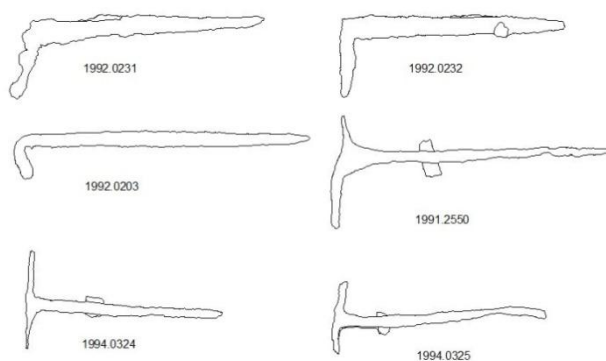

Figura 21 – Grampo de pedreiro atual<sup>10</sup>

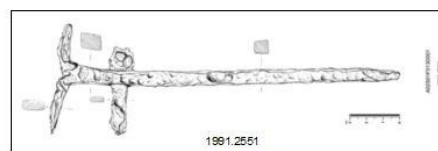

Figura 22 – Grampo de rosca atual<sup>11</sup>

### 3.5.9 Chaves (clavis\*) e tranquetas (claustrorum\*)

Em Braga foi identificada uma boa coleção de chaves romanas, bem como alguns elementos de fechadura. A nossa amostra inclui diferentes tipos morfológicos, designadamente,

<sup>10</sup> [http://www.manutan.pt/grampo-de-pedreiro\\_MDL1140014958644206.html](http://www.manutan.pt/grampo-de-pedreiro_MDL1140014958644206.html)

<sup>11</sup> <http://www.canstockphoto.com.br/carpinteiro-parafuso-grampo-ferramenta-9551838.html>

chaves rotativas (*rotary key*), chaves de aloquete (*padlock slide key*) e chaves de pino (*pin tumbler*), que subdividimos em longa (*long keys*), figurativa (*figural keys*) e de anel (*ring keys*).

As chaves rotativas e as fechaduras em que são usadas constituem uma inovação romana, sendo facilmente reconhecíveis, pois a espiguiha quase sempre acompanha a direção do cabo. Estas chaves faziam a fechadura rodar, de forma semelhante às chaves atuais (figura 21). As chaves de aloquete eram usadas para comprimir as molas em cadeados com mecanismos de mola farpada (figura 22). É caracterizada por ter uma espécie de duas saliências com as quais se comprimia as molas. As chaves de pino são caracterizadas pelo facto da sua espiguiha ser constituída por um conjunto de pinos. Quando se coloca a placa na tranqueta (figura 23), os pinos da fechadura são elevados, desbloqueando a tranqueta, que pode então ser movida para a posição aberta. Por último temos a chave de lingueta (figura 25).

O único sistema de fechadura encontrado até hoje em Braga foi o de tranqueta, característico das chaves de pino. No entanto, existe também um espelho de fechadura, característico das fechaduras em tambor (figura 24), no qual se usava a chave rotativa.

As chaves encontram-se quase exclusivamente em contextos habitacionais (*domus*) como as Carvalheiras, embora existam algumas peças provenientes de sítios onde existiram edifícios lúdicos

Tabela 13 – Tipos de chave e elementos de fechadura de *Bracara Augusta*

	Chave rotativa	Chave de aloquete	Chave de pino			Chave de lingueta	Tranquetas	Espelho de fechadura
			Longa	Figurativa	Anel			
	CARV006	CARV050	CARV116	CARV007	CARV034	T28	ALB22	CVL14
	CARV051		TR011	CVL20	TR020		CARV039	
			TR016		TR022		B02	
			CARV125				MISA05	
			PS06					
			SSEB02					
<b>Proveniência</b>	Carvalheiras	Carvalheiras	Carvalheiras / Teatro / Praia das Sapatas, Rua D. Sebastião	Carvalheiras / cavaleriças	Carvalheiras / Teatro	Termas	Albergue / Carvalheiras / Casa da Bica / Santa casa da Misericórdia	Cavaleriças



Figura 23 - Exemplo de funcionamento da chave rotativa<sup>12</sup>



Figura 26 - Exemplo de funcionamento de chave rotativa em fechadura de tambor<sup>14</sup>

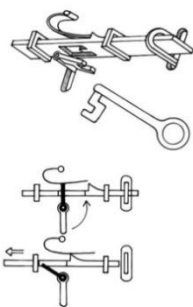

Figura 24 - Exemplo de funcionamento de aloquete<sup>1</sup>

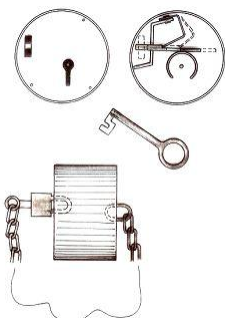

Figura 25 - Exemplo de funcionamento de chave de pino em fechadura de tranqueta<sup>13</sup>

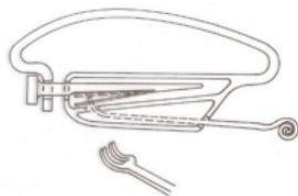

Figura 27 - Exemplo de funcionamento de chave de lingueta em tambor com mola farpada<sup>15</sup>

### 3.5.10 *Címbalos* (cymbalum)

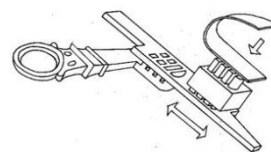
Entre os instrumentos mais originais, procedentes das escavações de Braga, encontram-se dois pratos de címbalo (ALB23 e ALB24) procedentes da *domus* do ex Albergue Distrital. Trata-se de duas peças de bronze pertencentes a um objeto musical de percussão. Este tipo de instrumento era usado especialmente no teatro, na realização de pantominas, mas é possível que também fosse utilizado em procissões e rituais.

<sup>12</sup> <http://www.historicallocks.com/en/site/hl/Other-locks/19-Keys-and-locks-from-Imperial-Rome/Roman-door-locks/Roman-door-locks---more-images-2/>

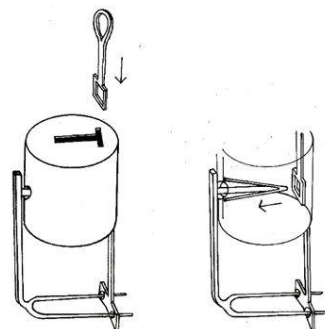
<sup>13</sup> <http://www.historicallocks.com/en/site/hl/Other-locks/19-Keys-and-locks-from-Imperial-Rome/Roman-door-locks/Roman-door-locks---more-images/>

<sup>14</sup> <http://www.historicallocks.com/en/site/hl/Other-locks/19-Keys-and-locks-from-Imperial-Rome/Roman-padlocks/>

<sup>15</sup> <http://www.historicallocks.com/en/site/hl/Other-locks/19-Keys-and-locks-from-Imperial-Rome/Roman-padlocks/Roman-padlocks---more-images/>



Figura 28 – Mosaico de músicos (Herculano)<sup>16</sup>



Figura 29 – Címbalos (Braga). Fotografia cedida pelo MADS



Figura 30 – Possível instrumento romano no qual se usavam címbalos<sup>17</sup>

### 3.5.11 Colheres (cochlear\*)

Até ao momento foram apenas identificadas duas colheres procedentes de contextos arqueológicos (CN03, DAH02), sendo ambas em prata. Do objeto CN03 somente se conserva a concha. Por sua vez, a colher DAH02 é bem conhecida no mundo romano, sendo usada para comer moluscos bivalves. O cabo teria o propósito de retirar o molusco de dentro da carapaça. Este último objeto procede de uma escavação onde foi identificado uma balneário público.

<sup>16</sup> Beard, 2010

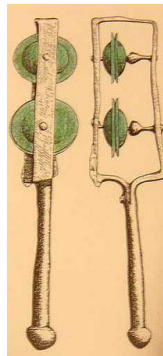
<sup>17</sup> [http://www.flickr.com/photos/paul\\_garland/668175163/](http://www.flickr.com/photos/paul_garland/668175163/)



Figura 31 – Colheres (Braga). Desenhos do autor

### 3.5.12 Dedais

Foram identificadas duas peças com a função de dedais, que exibem uma decoração similar, sendo as suas formas relativamente diferentes (CC12 e PS04). Os objetos foram encontrados em contextos diferentes. Um procede de um espaço doméstico e o outro de um público/artesanal.

### 3.5.13 Dobradiças

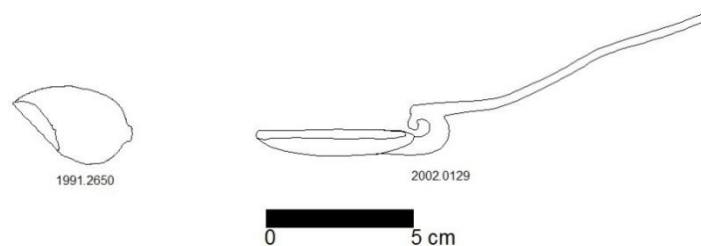
Das numerosas dobradiças encontradas nas escavações decidimos incluir no nosso catálogo unicamente duas peças (CARVLeeste04 e CC10) em ferro. Ambas contêm duas perfurações, tendo uma peça conservado os cravos.

### 3.5.14 Elementos de capacete (galeus)\*

Os elementos de capacete identificados em Braga são todos objetos únicos, pertencendo a peças de tipologia comum no mundo romano.

Existem 7 objetos diferentes, 3 deles com a mesma funcionalidade e designação, (CARV049, CARV009 e CARV010). Correspondem a três asas de capacete com medidas entre as dobras de suspensão que variam entre 7 e os 9 cm. Estas asas de suspensão funcionariam como descanso do capacete (figuras 33 e 34). Uma outra peça é uma *crista* ou penacho (TR024), no qual, para além da sua forma característica, se nota o arranque do suporte, que teria a mesma função que as asas. Outra das partes características do capacete romano é o seu protetor frontal (CARVLeeste07) (figura 38) e a decoração da viseira (CARV027) (figura 40). O



nosso catálogo inclui ainda parte de um protetor facial (CARV041) comumente associado aos capacetes romanos (figura 42).



Figura 32 – Elementos de capacete (Braga). Desenhos do autor



Figura 33 – Utilização de capacete com asa por um legionário<sup>18</sup>

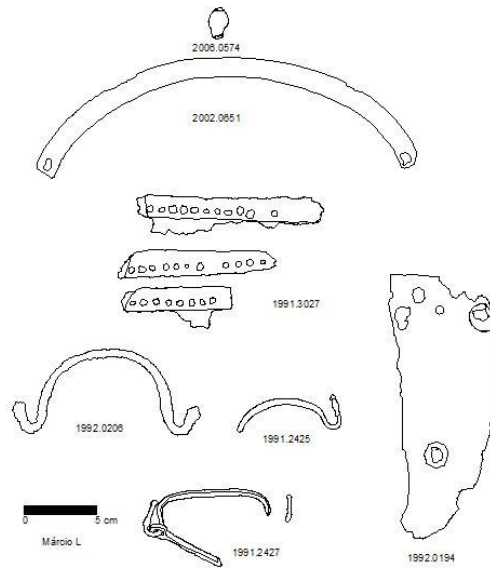

Figura 34 – Pormenor de utilização da asa de capacete

<sup>18</sup> Sumner, 2003



Figura 35 - Asas de *Galeus* do Museu Nacional de Arqueologia de Aquileia<sup>19</sup>



Figura 36 - Asas de *Galeus* do Museu de Vindonissa



Figura 37 - *Galeus* com protetor frontal<sup>20</sup>



Figura 38 – Protetor frontal (Braga). Fotografia cedida pelo MADDS



Figura 39 - Viseira de *Galeus*<sup>21</sup>



Figura 40 – Viseira (Braga). Fotografia cedida pelo MADDS

<sup>19</sup> [http://www.roma-victrix.com/armamentarium/cassides\\_weisenau\\_partis.htm](http://www.roma-victrix.com/armamentarium/cassides_weisenau_partis.htm)

<sup>20</sup> [http://www.roma-ictrix.com/armamentaarium/img/cassides\\_haguenau01b.jp](http://www.roma-ictrix.com/armamentaarium/img/cassides_haguenau01b.jp)

<sup>21</sup> [http://www.romavictrix.com/armamentarium/img/cassides\\_weisenau46b.jg](http://www.romavictrix.com/armamentarium/img/cassides_weisenau46b.jg)



Figura 41 - *Galeus*<sup>22</sup>



Figura 42 – Protetor facial (Braga). Fotografia cedida pelo MADDS

### 3.5.15 Elementos de cinturão (decoração)

São poucos os elementos decorativos identificados que podem corresponder a cinturões ou a cintos a tiracolo. O objeto CARVLeste09 é um aplique decorativo em forma de botão que seria aplicado em cinturões a tiracolo (figura 31). Já no objeto CARV029 observamos uma placa com quadrifólios, ou círculos unidos entre si. No verso observa-se duas protuberâncias pelas quais passaria o cinturão, possivelmente de couro. O mesmo acontece com a placa TR018, embora esta tenha uma forma retangular decorada por estrias e quatro cravos para aplicar no cinturão. Por sua vez, a placa TR003 tem um encaixe no cinturão diferente das anteriores. O cinturão parece passar pelo interior da placa, ficando desta forma preso. Os seus motivos ornamentais fazem lembrar as placas utilizadas pelos legionários (figuras 41 e 42)

Os objetos procedem das escavações do teatro, tendo igualmente sido encontrados nas Carvalheiras e Carvalheiras Leste.

<sup>22</sup> [http://www.romavictrix.com/armamentarium/img/cassides\\_weisenau\\_italico01b.jpg](http://www.romavictrix.com/armamentarium/img/cassides_weisenau_italico01b.jpg)

Tabela 14 – Elementos de cinturão

Inventário	Designação	Ref. Bibliográfica	Proveniência
CARV029	Placa de cinturão	-	Carvalheiras
TR003	Placa de cinturão	-	Teatro
TR018	Placa de cinturão	-	Teatro
CARVLeite09	Elemento decorativo	-	Carvalheiras Leite

Figura 43 – Placa decorativa de cinturão<sup>23</sup>Figura 44 – Placa decorativa de cinturão (Braga).  
Fotografia cedida pelo MADDs

### 3.5.16 Foice

Identificou-se unicamente um objeto deste tipo (TAVL07), procedente de um contexto de necrópole. A sua presença nesse local poderá dever-se ao facto deste tipo de peças ter tido múltiplas funções, não sendo exclusivamente usada na atividade agrícola.

### 3.5.17 Fusaiolas (vertici) e cossoiros

Os cossoiros e as fusaiolas, servem o mesmo propósito, sendo as duas designações usadas indistintamente. No entanto, de forma a facilitar a classificação das peças decidimos ter em conta a sua forma e objetivo primário de criação, tendo-se reservado o termo cossoiro para as peças bicónicas (CARV072, CVL33 e CARV095) e esféricas (MVI01), criadas especificamente para o fuso e o de fusaiola para as peças que são essencialmente discoides e produto de reutilização de outros objetos (ALB28, BRA19, CARV073, CARV092, CARV099 e T42). Para além desta sistematização de conceitos e formas, tivemos igualmente em atenção a variabilidade de medidas das peças.

<sup>23</sup> [http://www.roma-victrix.com/armamentarium/img/cingvli\\_fibula\\_cingulae\\_pelta09b.jpg](http://www.roma-victrix.com/armamentarium/img/cingvli_fibula_cingulae_pelta09b.jpg)

A fição era realizada através de três objetos, a roca, o fuso e o peso do fuso ou fusaiola/ossoiro. Na roca, situava-se o fio para fição. Com os dedos enrolava-se o fio no fuso mediante um movimento rotativo, no qual a fusaiola ou ossoiro tinham um papel importante devido ao peso e movimento criado, facilitando o processo de fição.

Os objetos incluídos no catálogo aparecem essencialmente, e como era de esperar, em contextos residenciais, possuindo uma expressão residual em locais de carácter lúdico e vias.



Figura 45 - Fiação<sup>24</sup>



Figura 46 - Fiação (uso da fusaiola para rotação)

25

### 3.5.18 Lâminas de facas

Foram identificadas algumas lâminas de facas, que poderão ter desempenhado funcionalidades diferentes, desde a medicina, à execução de rituais, podendo também ter sido usadas pelos militares. Os seus contextos de procedência associam-se a habitações, zonas artesanais e à necrópole da Via XVII.

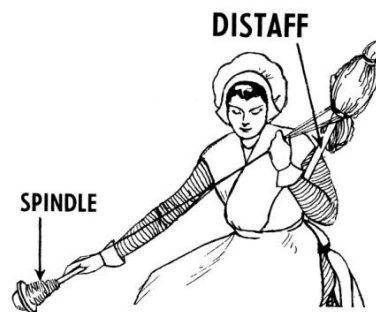
A faca CVL45 é constituída por uma pequena extensão de lâmina desde o seu cabo em osso, do qual se conserva parte do arranque. Pelas suas dimensões reduzidas pode ter sido utilizada em ações de natureza medicinal, na qualidade de incisor para sangrias, uma vez que sendo a sua lâmina em ferro, esta não se adequava a operações médicas mais precisas. Para as

<sup>24</sup> [http://www.google.pt/imgres?q=weaving+roman&um=1&hl=ptPT&biw=1356&bih=542&tbnid=3uRRscTPgFjKwM:&imgrefurl=http://www2.cnr.edu/home/araia/family.html&docid=HGkKnIveVyOVhM&imgurl=http://upload.wikimedia.org/wikipedia/commons/b/b0/Distaff\\_%28P SF%29.png&w=1686&h=1368&ei=xi8PUK34LMylhQfL24HIAg&zoom=1&iact=rc&dur=382&sig=106713412655758133774&page=2&tbnh=150&tbnw=185&start=12&ndsp=20&ved=1t:429,r:4,s:12,i:120&tx=112&ty=85](http://www.google.pt/imgres?q=weaving+roman&um=1&hl=ptPT&biw=1356&bih=542&tbnid=3uRRscTPgFjKwM:&imgrefurl=http://www2.cnr.edu/home/araia/family.html&docid=HGkKnIveVyOVhM&imgurl=http://upload.wikimedia.org/wikipedia/commons/b/b0/Distaff_%28P SF%29.png&w=1686&h=1368&ei=xi8PUK34LMylhQfL24HIAg&zoom=1&iact=rc&dur=382&sig=106713412655758133774&page=2&tbnh=150&tbnw=185&start=12&ndsp=20&ved=1t:429,r:4,s:12,i:120&tx=112&ty=85)

<sup>25</sup> [http://www.google.pt/imgres?q=weaving+roman&um=1&hl=ptPT&biw=1356&bih=542&tbnid=3uRRscTPgFjKwM:&imgrefurl=http://www2.cnr.edu/home/araia/family.html&docid=HGkKnIveVyOVhM&imgurl=http://upload.wikimedia.org/wikipedia/commons/b/b0/Distaff\\_%28P SF%29.png&w=1686&h=1368&ei=xi8PUK34LMylhQfL24HIAg&zoom=1&iact=rc&dur=382&sig=106713412655758133774&page=2&tbnh=150&tbnw=185&start=12&ndsp=20&ved=1t:429,r:4,s:12,i:120&tx=112&ty=85](http://www.google.pt/imgres?q=weaving+roman&um=1&hl=ptPT&biw=1356&bih=542&tbnid=3uRRscTPgFjKwM:&imgrefurl=http://www2.cnr.edu/home/araia/family.html&docid=HGkKnIveVyOVhM&imgurl=http://upload.wikimedia.org/wikipedia/commons/b/b0/Distaff_%28P SF%29.png&w=1686&h=1368&ei=xi8PUK34LMylhQfL24HIAg&zoom=1&iact=rc&dur=382&sig=106713412655758133774&page=2&tbnh=150&tbnw=185&start=12&ndsp=20&ved=1t:429,r:4,s:12,i:120&tx=112&ty=85)

lâminas PACO02 e CARV114 não encontramos qualquer paralelo pelo que não nos é possível definir a sua funcionalidade. A lâmina TAVL06, devido ao contexto de necrópole onde foi encontrada a peça e pela proximidade a piras e enterramentos, poderá pertencer a uma faca relacionada com rituais de sacrifício de animais. A penúltima lâmina pertence ao tipo Simancas, (CC04), que aparece bastante representada no território peninsular, nalguns casos em contextos visigóticos, datadas do século V (figura 48). A última lâmina (SSEB01) tem algumas similitudes com uma falcata, ainda que a nossa peça se encontre incompleta.



Figura 47 - Conjunto de lâminas de faca. Desenhos do autor



Figura 48 – Reconstituição de equipamento visigodo do século V<sup>26</sup>

<sup>26</sup> Vigil-Escalara Guirado, 2004 : 206, fig. 11

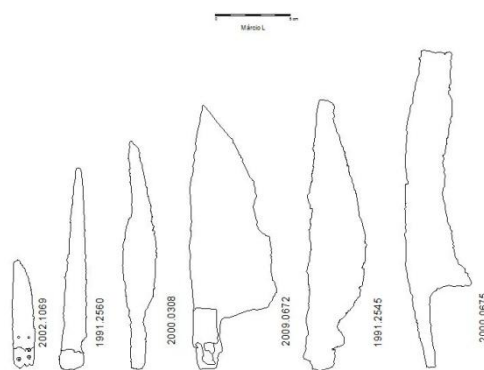

### 3.5.19 Lanças (hastae/lanceae\*) e talões

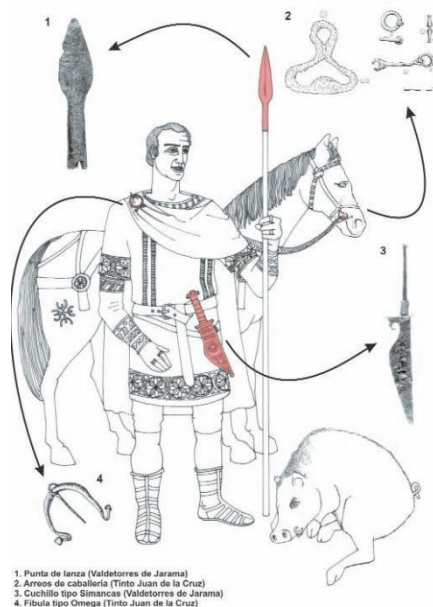
Foram identificadas em Braga três pontas de lança de formas diferentes (CARV030, CARV031 e CVL23) e três talões (CVL22, T25 e CARV122), que serviam para exercer balanço na lança, sobretudo nas usadas numa só mão, correspondendo ao extremo contrário à ponta de lança. No entanto, podiam servir, também, para atacar tal como as pontas de lança, embora fossem menos eficientes. Em adição permitiam ainda a proteção do cabo em madeira, caso este batesse no chão (Bishop e Coulston, 2006: 53) (figuras 50 e 51).

As lanças são armas bastante comuns, destinadas ao combate a curta distância, com um maior raio de ação e como defesa contra cavalaria. Estes elementos armamentísticos foram encontrados nas escavações da zonas das Carvalheiras e das Cavalariças, procedendo um outro das escavações das termas da Cividade.



Figura 49 – Pontas de lança e talões encontrados em Braga. Desenhos do autor



Figura 50 - Cavaleiros romanos<sup>27</sup>

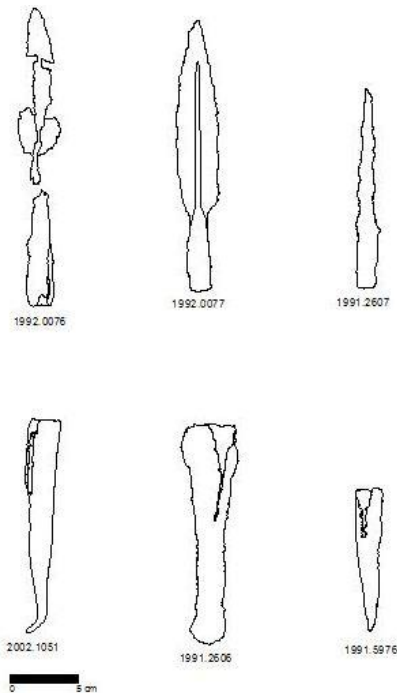

Figura 51 - Pormenor de uso da lança com talon

### 3.5.20 Lorica segmentata\*

*Lorica segmentata* (figuras 52 e 53) foi o nome atribuído durante o Renascimento à armadura romana, uma vez que se perdeu no tempo o seu nome original. É constituída por placas metálicas interligadas entre si por uma série de apliques em forma de gancho e por pequenas placas com orifícios. São estes elementos (CARV001, CARV002 e CC09) que foram identificados na cidade de Braga, quer na escavação de contextos habitacionais, quer do teatro.



Figura 52 – *Lorica segmentata*<sup>28</sup>



Figura 53 – Pormenor dos apliques de *lorica segmentata*

<sup>27</sup> <http://www.tropasdeelite.xpg.com.br/Legioes-Romanas.htm>

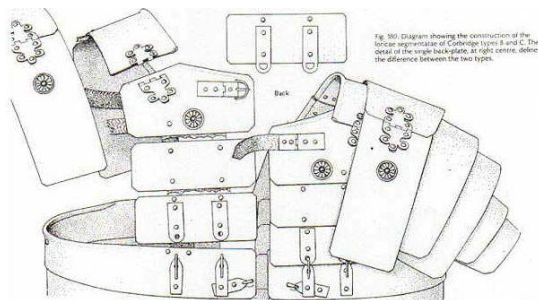
<sup>28</sup> <http://www.legionxxiv.org/corbridgbenlrg/>

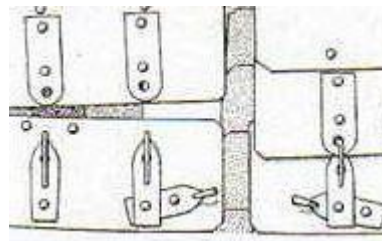

### 3.5.21 Moldes

Em Braga identificaram-se variados moldes, a grande maioria dos quais com características bastante parecidas, sobretudo no que concerne à decoração, tendo a totalidade dos objetos sido encontrado nas escavações das Cavalariças e do ex Albergue Distrital.

Reconhecemos à partida dois tipos de moldes que se distinguem por ser decorados ou lisos (ALB30). Quanto à forma da decoração, o objeto CVL06 demarca-se claramente dos restantes. Observa-se uma espécie de olhal com parte de um travessão fazendo-nos pensar tratar-se de um molde de armela de sítula, muito embora não tenham sido detetadas até ao momento qualquer armelas com o olhal decorado.

As restantes peças exibem bandas lisas junto ao bordo, traços oblíquos, fiadas de pontos na horizontal, bandas em espinha, faixas em SSS ou SS podendo ter semiesferas centrais. Rui Morais (2005) refere-as a estas peças como sendo moldes de placas de sítula, possivelmente pertencendo à decoração da parte superior dos recipientes. Em Conimbriga foi identificada uma placa em bronze com o mesmo tipo de decoração (figura 56) (Alarcão 1979, 101, PL XX, 57).

A peça ilustrada na figura 57 corresponde a uma sítula/balde de madeira, abraçada por tiras de metal, pertencente ao Museu de Poitiers (Rérolle, 1999: 44, 67). Pensamos que as placas decoradas obtidas a partir destes moldes com decoração geométrica podiam pertencer a peças similares.



Figura 54 – Moldes (Braga). Desenhos cedidos pelo MADDs



Figura 55 – Moldes (Braga). Desenhos cedido pelo MADDS

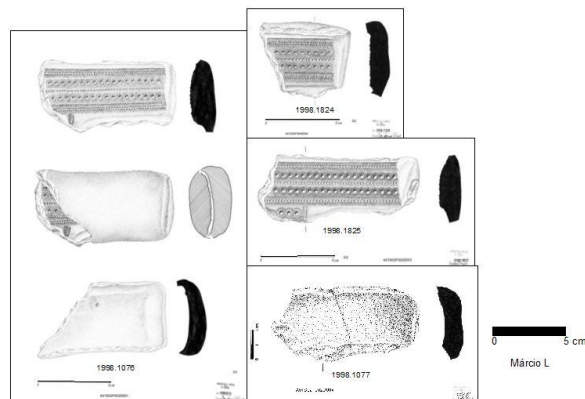

Figura 56 – Placa decorativa (*Conimbriga*)<sup>29</sup>

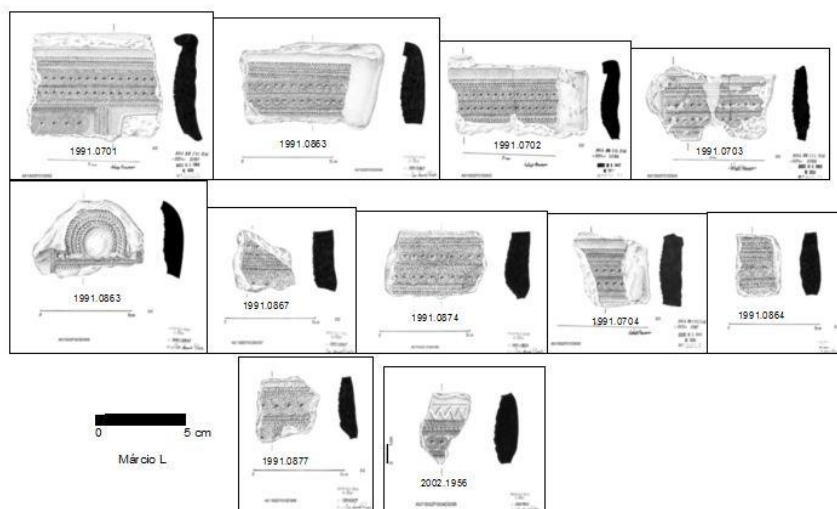

Figura 57 – Situla ou balde do museu de Poitiers

<sup>29</sup> Alarcão *et al.* 1979: PL XX, n°57.

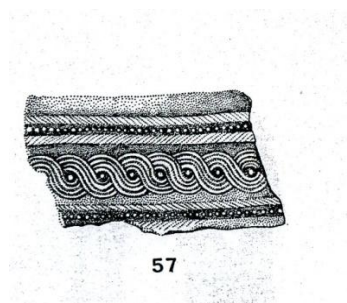
### 3.5.22 Passadores de correias

Os passadores de correias eram utilizados na cavalaria para poder segurar e conduzir o cavalo. Os passadores longos, com a zona média mais estreita para passar a correia (FUJ01, CARV081, CARV042) parecem aparecer sobretudo na Península Ibérica e no Norte de Africa (Boube-Piccot, 1980: 90, fig. 16). As peças encontradas em Braga encontram paralelos em Espanha, podendo ser datáveis entre os séculos IV Boube-Piccot, 1980:91) e V (Vigil-Escalara Guirado, 2004:206, fig. 11). Dos três objetos em questão só nos foi possível datar um (CARV042), pelo seu contexto estratigráfico, podendo-se afirmar que corresponde ao século V. As outras duas peças foram datadas por comparação com esta.

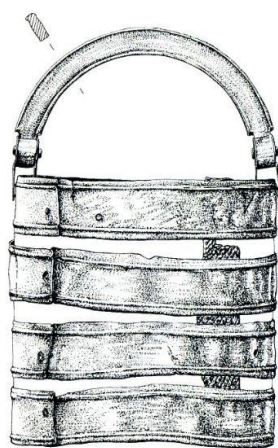
O objeto ALB03 parece-nos corresponder a uma argola usada igualmente na passagem das correias, ainda que não possamos avançar muito mais sobre a sua funcionalidade ou contexto cronológico.

Os objetos foram encontrados nas escavações de áreas correspondentes a contextos habitacionais (dois deles nas Carvalheiras), sendo um proveniente da zona da muralha.



Figura 58 - Passadores de correia (Braga).  
Desenhos do autor

### 3.5.23 Objetos de pesca

Os objetos ligados à pesca são raros. Foram, no entanto, identificados alguns anzóis, facilmente confundíveis com ganchos de suspensão (T13, T14, T15 e T34), uma fateixa (CARV065) e uma lançadeira de rede (CARV083) que teria como função corrigir e reparar redes.

As peças apareceram nas escavações da área das termas do Alto da Cidade e nas Carvalheiras.

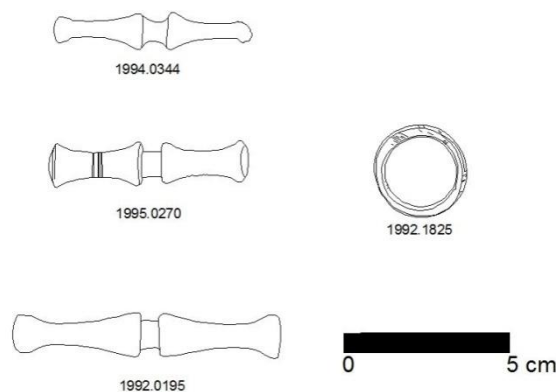
### 3.5.24 Pesos de tear

Os pesos de tear aparecem em grande quantidade, pelo que tivemos que os selecionar, tendo em conta a sua forma, seção e peso. Na sua grande maioria destinavam-se a ser usados em teares verticais, o tipo de tear conhecido mais avançado na época romana, que necessitava de um mecanismo que permitisse a extensão vertical dos fios.

Os pesos de tear de *Bracara Augusta* apresentam no seu conjunto características variadas, sobretudo no que toca ao peso, formas e seções. O peso do conjunto estudado varia entre 1.056,50 gr (CARV079) e 100.7 gr (CARV126). Por sua vez, os pesos podem ser divididos em dois grandes grupos: os trapezoidais e os paralelepípedicos. Enquanto os pesos trapezoidais apresentam somente seções retangulares (CARV098 e CARV096), os pesos paralelepípedicos revelam seções quadrangulares (CARV079) e retangulares (CARV078 e T62).

Com base nos objetos selecionados para este estudo e em comparação com as peças constantes nos catálogos de *Conimbriga*, verificámos que os pesos identificados em Braga se caracterizam maioritariamente por apresentar um orifício lateral em toda a extensão da peça, enquanto as de *Conimbriga* apresentam, na sua maioria, um orifício frontal, característica apenas presente em dois pesos de Braga (BRA20 e FUJ03).

Os objetos estudados procedem na sua maioria de escavações de áreas habitacionais, existindo apenas dois que procedem da área das termas e de um contexto artesanal.



Figura 59 - Exemplo de tear vertical com pesos<sup>30</sup>

---

<sup>30</sup> <http://www.vroma.org/~bmcmanus/spinning.html>

### 3.5.25 Placas diversas

Foi identificado um grande número de placas, de difícil atribuição funcional. Devido a este fato decidimos incluir no catálogo somente duas placas, com matérias-primas diferentes, uma em bronze e outra em chumbo.

Tabela 15 – Placas diversas

Inventário	Matéria-prima	Ref. Bibliográfica	Proveniência
ALB17	Placa dupla de bronze	-	Albergue
CARV048	Placa em chumbo	-	Carvalheiras

### 3.5.26 Polidor

A única peça que pode ser incluída nesta categoria é um polidor duplo (CARV074), feito de pedra, que teria como função manter as lâminas aguçadas.

### 3.5.27 Presilha

O único objeto identificado como presilha (T61) encontra-se incompleto. Poderá estar associado a outros objetos diversificados.

### 3.5.28 Elementos de mobiliário (puxadores e suporte de móvel)

Embora as peças identificadas como puxadores não possuam paralelos conhecidos, julgamos que as suas características formais apontam para essa funcionalidade. A nossa amostra representa a totalidade dos objetos desta categoria encontrados em Braga.

O objeto T45 faz lembrar uma de flor-de-lis. A parte anterior seria entalhada na madeira e pregada pelo orifício visível. O mesmo se parece passar com o objeto T27. O objeto ALB18 tem claramente o formato de puxador. O objeto CARVLeste08 tem semelhanças com alguns apliques de *lorica segmentata*. No entanto, pelas suas dimensões e forma da zona inferior julgamos que terá exercido a função de puxador. O objeto CARV045 é um suporte de móvel, com diversos paralelos, tendo a forma de pé, encimado por uma placa quase plana (Boube-Piccot, 1975: PL 182 e 183).

Os puxadores provêm de contextos habitacionais e públicos (termas). O suporte de móvel provém das Carvalheiras.



Figura 60 – Puxadores e base de móvel

### *3.5.29 Relas*

Foram identificadas várias relas em Braga, que documentam a produção oleira na cidade de Bracara Augusta, estudadas por Rui Morais (2005). No nosso catálogo incluímos uma única peça (CARV121) desta categoria. As relas são os objetos sobre os quais rodava a roda de oleiro, criando uma depressão central, podendo, nalguns casos, ser mesmo perfurada.

### *3.5.30 Tesouras*

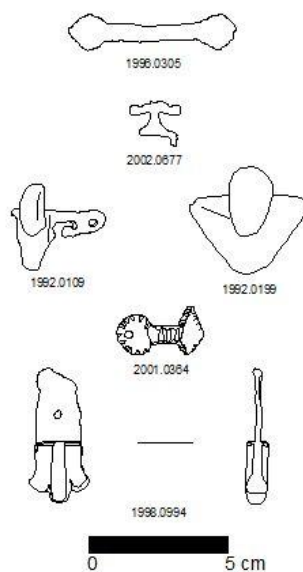
Em Braga somente se identificou uma tesoura, proveniente das Carvalheiras. A peça encontra-se um pouco incompleta, sendo contudo ainda observável parte da lâmina e do cabo (CARV028). Este tipo de tesouras estaria possivelmente ligado à tosquia de animais ou corte de tecidos

## 3.6 Jogos e passatempos

Nesta categoria de objetos incluímos as numerosas fichas de jogo encontradas em elevado número em quase todas as escavações, bem como um copo de jogo, dados e uma peça que sugere a sua função de pião.

### 3.6.1 Copo de jogo

Os dados no mundo romano podiam ser lançados com a mão ou com a ajuda de outros suportes. Em *Bracara Augusta* identificou-se um copo (T67) que, pelas suas dimensões, poderá ter servido para lançar dados.

### 3.6.2 Dados (tessera\*)

Na nossa amostra de dados incluímos três peças que evidenciam diferenças estruturais entre si, tendo sido executadas com matérias-primas diversas.

Relativamente à matéria-prima destaca-se a utilização do marfim (RDPMS02), do osso (SE01) e da cerâmica (CARV071). Existem também diferenças de carácter estrutural nas peças, que podem ser semi-ocas, ocas e sólidas. As restantes características básicas que se referem à numeração dos lados e à secção quadrada estão representadas nos três objetos analisados.

Os dados são provenientes de uma *domus*, de uma área perto da muralha e das escavações da Sé Catedral, onde se pensa ter existido um mercado (*macellum*).

### 3.6.3 Fichas de jogo

O Museu D. Diogo de Sousa possui uma notável quantidade de fichas de jogo com as mais variadas medidas, procedentes de quase todas as intervenções arqueológicas realizadas em Braga. Devido à enorme amostra disponível deste tipo de peças a nossa seleção teve que ser criteriosa, quer no que toca à diversidade de matérias-primas, quer no que respeita ao seu estado de conservação. Uma vez realizada uma primeira seleção geral, deparamo-nos com três tipos diferentes de fichas de jogo, tendo por base as matérias-primas em que foram produzidas, a saber, fichas em cerâmica, fichas em pasta de vidro e fichas em vidro.

As fichas em cerâmica são as mais numerosas tendo sido executadas a partir de outros objetos que anteriormente teriam outro fim. Habitualmente confundidas com tampas de ânforas e de outros tipos de contentores cerâmicos decidimos criar um critério que pudesse diferenciar os dois tipos de objetos, que assentou nas medidas apresentadas pelas peças. Deste modo, os objetos balizados acima dos 65 mm de diâmetro e 25 mm de espessura não foram considerados fichas de jogo, uma vez que apresentavam medidas demasiado grandes, podendo ser considerados como possíveis tampas.

As fichas executadas em pasta de vidro foram concebidas com o propósito primário de serem utilizadas em tabuleiros, ou em locais próprios para os jogos. São as únicas não reutilizadas, pelo que o critério na sua escolha recaiu sobretudo na diferenciação cromática (preto, branco, verde, azul).

As fichas executadas em vidro são essencialmente um produto de reutilização, tal como acontece com as fichas de cerâmica. São as peças menos numerosas, tendo sido obtidas a partir de bojos e bases de peças inutilizadas, mas também a partir de vidraça.

As fichas de jogo aparecem invariavelmente em todos os contextos da cidade.

### 3.6.4 Peça de jogo

A peça de jogo encontrada nas escavações do teatro (TR010) faz lembrar um pião, que possui semelhanças formais com um outro objeto encontrado nas escavações de Barcino (figura 61).



Figura 61 – Peça de jogo (Barcino)<sup>31</sup>



Figura 62 – Peça de jogo (Braga). Fotografia cedida pelo MADDs

## 3.7 Pesos e medidas

Nesta categoria de objetos podemos apenas incluir alguns pesos (*pondus*) e elementos de balança.

### 3.7.1 Pesos (pondus)

O número de pesos de balança procedentes das escavações realizadas em Braga, é bastante reduzido, apesar de corresponderem a medidas de peso diferentes.

---

<sup>31</sup> (AA.VV., 2001:147, fig. 16).



Dos 5 pesos identificados (figura 63) só um (RDPMS01) se encontra com a pesagem equivalente a uma medida romana oficial (tabela 16), podendo ser designado por *dextans*\* e pesando aproximadamente 273 gr. Um outro peso (PS03) é bastante parecido na forma, embora a sua asa de suspensão se encontre incompleta. No que concerne ao peso é bastante distinto do anterior, aproximando-se à medida *As*, ainda que mesmo assim difira bastante da mesma, pois possui 385,4 gr. Este é também o peso mais elevado das peças identificadas. Os restantes pesos encontram-se entre as medidas *sescunx* e *sextans*, com 49.1 gr (FUJ25Ab01), entre *dextans* e *deunx* (SG04), com 287,5 gr. Finalmente, e com forma de bolota, temos um peso que se encaixa entre as medidas correspondentes a *semuncia* e a *uncia* (CVL47), com 21,1 gr.

Os objetos CVL47 e FUJ25Ab01 têm paralelos em peças do Museu Nacional Romano, como se pode observar nas figuras 64 e 67.

Os pesos identificados aparecem distribuídos por diferentes contextos, que vão desde os edifícios privados, à zona artesanal que se situaria junto à muralha.



Figura 63 - Pesos de Braga.  
Desenhos do autor



Figura 64 – Conjunto de pesos do Museo Nazional Romano<sup>32</sup>, Roma

### 3.7.2 Balanças

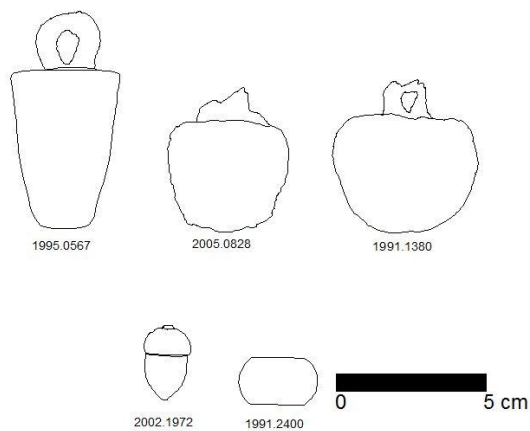
Tal como os pesos também as balanças ou elementos a elas pertencentes (figuras 65 e 66) estão pouco representadas em Braga. As duas balanças identificadas provêm de duas

<sup>32</sup> Gonzales Tascón e Velázquez, 2005: 474.

(*domus*). Isto pode dever-se à prática do comércio realizado nas *tabernae*<sup>\*</sup>, que se dispunham ao longo das ruas, instaladas na parte baixa das *domus*.

Dos dois tipos de balanças utilizados no mundo romano (*statera*<sup>\*</sup>, balança de tipo romano e *talentum*<sup>\*</sup>, balança de tipo greco-romano), apenas identificamos duas peças (CARV014 e PS01) que se incluem no tipo romano, com o braço dividido desigualmente, ao contrário das balanças greco-romanas. O objeto CARV014 é ainda constituído por ganchos de suspensão e por cadeias que deveriam segurar os pratos.



Figura 65 – Balança de Braga. Desenho cedido pelo MADDs



Figura 66 – Balança de Braga. Desenho cedido pelo MADDs

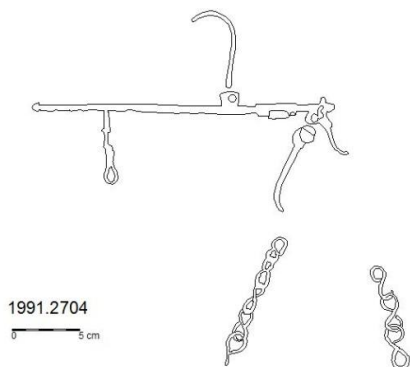

Figura 67 – Balança e pesos do Museo Nazionale Romano<sup>33</sup> Roma

<sup>33</sup> Gonzales Tascón e Velázquez, 2005: 475

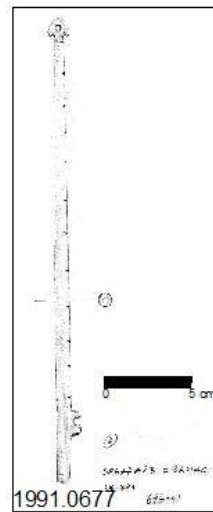
Tabela 16 – Tabela de medidas de peso<sup>34</sup>**Table of Measures of Weight**

Name of Unit (fraction) [Base Unit=Siliqua]	Siliqua	Grams
01-Siliqua	1	0.1893683
02-Obolus	3	0.568
03-Scrupulum	6	1.136
04-Semisextula	12	2.272
05-Sextula	24	4.545
06-Sicilicus	36	6.817
07-Duella	48	9.090
08-Semuncia	72	13.635
09-Uncia (stathmic) - As (the Roman unit)	144	27.270
10-Sescuncia - Sescunx	216	40.904
11-Sextans	288	54.538
12-Quadrans - Teruncius	432	81.808
13-Triens	576	109.076
14-Quincunx	720	136.345
15-Semis - Semissis	864	163.614
16-Septunx	1008	190.883
17-Bes	1152	218.152
18-Dodrans	1296	245.421
19-Dextans	1440	272.690
20-Deunx	1584	299.959
21-Libra (stathmic) - As (the Roman unit)	1728	327.228

### 3.8 Saúde, toilette e higiene

Este agrupamento integra um conjunto variado de objetos que se associavam às práticas de higiene e toilette, como seria o caso dos unguentários, cânulas ou das pinças, peças que podiam ser igualmente usadas nas práticas medicinais. Estas implicavam a utilização de uma gama diversificada de instrumentos, dos quais chegaram até nós apenas um escalpelo, lígulas e sondas auriculares, placas e parte de uma seringa de clister.

#### 3.8.1 Aribalos e unguentários (unguentarium\*)

Os unguentários constituem um tipo de recipientes bem representado em *Bracara Augusta*, principalmente associados a contextos de necrópoles. De facto, existe um significativo número destas peças provenientes da escavação da necrópole da via XVII (Martins *et al.* 2010; Fontes *et al.* 2010a; 2010b). Por esse motivo, decidimos selecionar para estudo somente os exemplares mais completos, tendo em conta, todavia, a grande diversidade de formas que estes objetos apresentam, bem como a matéria-prima em que foram executados.

<sup>34</sup> <http://www.anistor.gr/history/diophant.html>

Os aribalos são mais raros e o seu estado de conservação não é o melhor, pelo que incluímos no nosso catálogo apenas duas das peças melhor conservadas (CTT18 e ALB36).

Os unguentários identificados em Braga apresentam uma cronologia predominante entre os séculos I e II (Martins e Delgado, 1989/90; Braga, 2010; Martins *et al.* 2010), sendo mais raros os fabricados em cerâmica do que em vidro. Designados muitas vezes indistintamente por balsamários e lacrimários, os unguentários variam bastante em medidas, podendo-se encontrar grandes e pequenos recipientes. São os recipientes mais pequenos que poderão talvez ter servido o propósito de lacrimários, utilização que não podemos confirmar.

Os unguentários foram divididos em 7 grupos (figura 68 e 69). Os mais raros são os quadrangulares e estão decorados no fundo (CR02 e CR03). Um outro tipo tem forma de tubo de gota (CTT31, CTT/ITAVL06 e CTT07), existindo ainda os piriformes (CTT12), bulbiformes (CTT/ITAVL02), os troncocónicos (CTT/ITAVL03), os candelabros de depósito achatado (TAVL01, CR05 e CR06) e, por fim, os unguentários de depósito cónico (CTT17).

Os unguentários cerâmicos (figuras 70 e 71), ou foram importados da Campânia-Lácio, ou são de produção local (CR01). No primeiro grupo encontram-se os tipos D1 (figura 72) (2008.0211 e CTT05) e D3 (CTT10 e CTT/ITAVL03), que Michel Py (1993) data de 25 a.C. a 50 d.C. e 25 a.C. a 100 d.C, respetivamente. Os recipientes cerâmicos foram os primeiros unguentários a ser usados, sendo progressivamente substituídos pelos de vidro, tendo deixado de ser utilizados a partir da primeira metade do século II, ou de meados do século I (Beltrán, 1990: 288).



Figura 68 – Unguentários de vidro (Braga). Desenhos cedidos pelo MADS



Figura 69 - Unguentários de vidro (Braga). Desenhos do autor

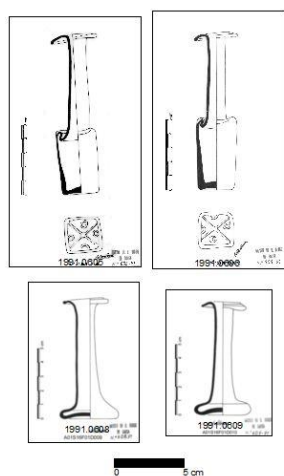

Figura 70 – Unguentário de cerâmica (Braga). Desenho cedido pelo MADDS

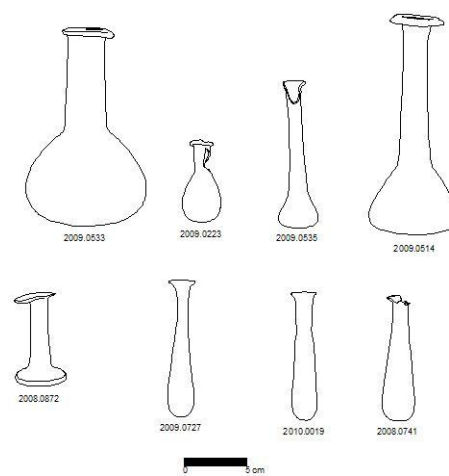

Figura 71 - Unguentário de cerâmica (Braga). Desenhos do autor

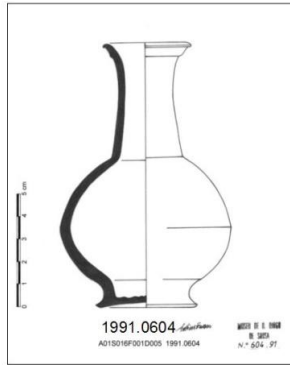

Figura 72 – Reconstrução do tipo D1 através dos desenhos. Desenho do autor

### 3.8.2 Cânulas

Não se referenciou nenhuma cânula inteira, mas tão só diversos fragmentos de diferentes peças, executadas em vidro (T52, SG01). Trata-se de instrumentos de mistura, que tanto podiam ser usados para preparar mezinhas, remédios ou unguentos. O facto de os Romanos não dissociarem a atividade médica das práticas mágicas e rituais associadas ao processo curativo parece bem evidenciado na natureza das matérias-primas usadas neste tipo de peças, conforme sublinhou Mário Cruz, que as estudou (Cruz 2009: 148).

### 3.8.3 Escalpelo

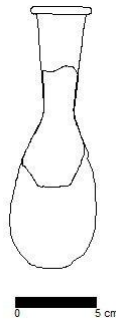
O escalpelo é um instrumento de corte cirúrgico que, dependendo da sua dimensão e forma, é designado para diferentes funções e locais anatómicos. Em Braga identificámos somente um cabo de escalpelo nas escavações do teatro, de dimensões reduzidas, que tem numa das suas extremidades uma cavidade, a qual teria como função a substituição de lâminas (TR001).

### 3.8.4 Lígulas e sondas auriculares

As lígulas apresentam uma diversidade enorme de formas, sendo normalmente usadas para aplicar e espalhar remédios e tratamentos em zonas bastante específicas do corpo, sendo habitualmente constituídas por uma concavidade numa das extremidades da peça, a qual susteria o líquido, ou semissólido a aplicar.

Embora inicialmente designadas como lígulas, foi detetado um tipo diferente de objeto, que poderá corresponder a sondas auriculares<sup>35</sup>. Esta diferenciação deve-se sobretudo à sua extremidade que, ao contrário daquela que é característica da lígula, é semi-côncava, ou plana, tendo menos de 1 cm de comprimento. Este tipo de peças cumpria várias funções, podendo ser usado em intervenções cirúrgicas, mas também, na extração e limpeza de corpos estranhos, quer de feridas, quer da zona auricular, como o cerume.

Das três sondas encontradas em Braga nenhuma apresenta uma segunda extremidade funcional reconhecível, dada a sua fragmentação. Duas das sondas (BRA09 e T48) são bastante parecidas, possuindo decoração no mesmo local. Uma delas (T09) não parece ter paralelos próximos, sendo única a nível nacional. É caracterizada, ao contrário de muitas outras sondas, pela sua decoração. Por fim identificamos uma *cyathiscomele*\* (ALB19), com as mesmas características de uma *spathomele*\*. A primeira difere sobretudo na extremidade, sendo a espátula substituída por um tipo de colher. Tinham ocasionalmente a função de sonda, mas geralmente eram usadas para misturar, medir e aplicar medicamentos (Milne, 1907: 61 e 62).

Estes objetos foram identificados nas escavações do ex Albergue Distrital (*domus*) e nas termas do Alto da Cividade. É normal a ocorrência destes objetos nestes contextos, pois as famílias mais abastadas podiam ter médicos próprios, sendo provável que o seu uso também se tenha estendido às termas.

---

<sup>35</sup> Detetadas por Maria Sameiro Barroso, pertencente ao Grupo de Amigos do Museu Nacional de Arqueologia. É atualmente médica reformada e, a título pessoal, dedica-se ao estudo dos instrumentos médico-cirúrgicos.

### 3.8.5 Pinças

As pinças romanas não diferem muito quanto à função, relativamente aos dias de hoje, podendo cumprir, tanto funções cirúrgicas como de tolete. Os objetos desta categoria encontrados em Braga (CTT/ITAVL05 e SAT01) poderão ser classificados como de tolete, atendendo às suas dimensões, uma vez que são demasiado pequenas para ser usadas com fins cirúrgicos. Os objetos procedem de contextos domésticos e de necrópole.

### 3.8.6 Placas médicas

As placas médicas eram um instrumento básico no momento de preparação de medicamentos, perfumes e unguentos. Caracterizadas por serem normalmente de pedra, como acontece na peça de Braga (CARV106), apresentam também as extremidades desbastadas na diagonal, sendo todas de cor mais escura negra. Em Braga foi igualmente detetada uma peça em vidro negro (CARV101). As duas placas foram detetadas nas Carvalheiras.

### 3.8.7 Seringa de clister

A seringa de clister proveniente de Braga corresponde a um objeto médico, para já sem paralelo no nosso país, podendo ter servido para evacuação intestinal antes de se proceder a uma cirurgia, ou simplesmente para uso em doentes com obstipação. A peça está incompleta, reduzindo-se ao êmbolo (FUJ02), que correspondia à parte interior da seringa. Esta peça foi detetada nas escavações da Quinta do Fujacal.

### 3.8.8 Strigil \*

O *strigil*, que está normalmente associado às termas, é um objeto formalmente usado na limpeza de unguentos das extremidades do corpo (braços e pernas) através da fricção com os mesmos (figura 75). Em *Bracara Augusta* identificamos somente um objeto desta natureza (TAVL02), num contexto de pira crematória, juntamente com um cálice de vidro decorado por serpentes (TAVL03) (figura 76). Este conjunto pode significar uma espécie de culto a Esculápio\*, uma vez que o conjunto apresenta a taça ladeada de serpentes, assim como o *strigil*. Seria o conteúdo da taça unguentos?



Figura 73 – Strigilis no chão da entrada da sala quente na Casa de Menandro (Pompeia)

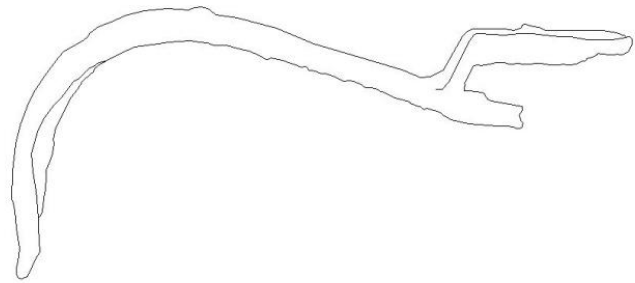

2009.0417

0 5 cm

Figura 74 – Strigil (Braga)



Figura 75 - "Strigiles et éponges" (quadro de Alma Tadema, 1879)

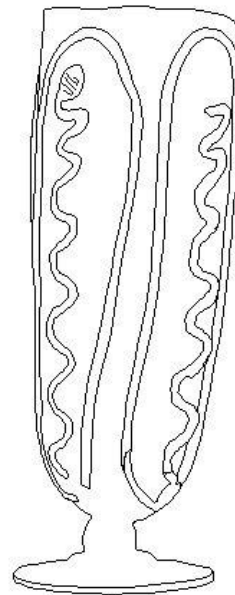

2009.0419

0 5 cm

Figura 76 – Taça ladeada de serpentes (Braga).  
Desenho do autor



**Parte IV – A vida quotidiana em *Bracara Augusta* segundo os seus objetos**



Pese embora a natureza ácida dos solos de Braga, nada favorável à preservação de metais, madeiras ou pedras brandas, com as quais se produzia grande parte dos objetos de uso quotidiano nas cidades romanas, podemos considerar, a partir da amostragem de objetos constantes do catálogo elaborado, que a cidade de *Bracara Augusta* oferece um padrão de atividades semelhante ao de qualquer cidade romana conhecida.

#### 4.1 Atividades económicas e profissões

##### 4.1.1 A construção

As atividades ligadas à construção seriam certamente muito importantes e envolviam um considerável número de artesãos, organizados em *collegia*\*. No entanto, os seus instrumentos de trabalho, que seriam maioritariamente em ferro e madeira, não chegaram até nós. Nas atividades construtivas eram necessários diversos objetos ligados à maquinaria, para erguer os materiais, para trabalhar a pedra, para produzir tábuas e traves, estucar paredes e para as proteger e, em último caso, pintar (Ribeiro, 2010).

Todo o processo de construção, desde a aquisição de matéria-prima até à preparação do espaço requiere um largo número de especialistas. Assim, numa obra podiam estar presentes os *metallari*\* (cortadores de pedras nas pedreiras), *marmorari*\* (produtores de cantaria em forma de arte), *ferrari*\* (ferreiros), *fictiliari*\* (oleiros), *ratarii*\* (transportadores de troncos), *tignarii*\* (carpinteiros e construtores), *machinatoris*\* (engenheiros especializados no uso de maquinaria), *structores*\* (construtores de muros), *tectores*\* (pessoas responsáveis pelo revestimento de paredes), *pictor imaginarius*\* (artista desenhador), *pictor parietarius*\* (pintor de paredes ou muros) e *plumbarii*\* (fabricante de objetos em chumbo) (Ribeiro, 2010: 465 – 468).

Claramente todos os profissionais descritos anteriormente teriam objetos com os quais realizariam o seu trabalho, os quais são conhecidos através de diferentes fontes, designadamente referências de textos antigos, iconografia, objetos encontrados em contexto arqueológico, etnografia em meio rural e negativos deixados nas rochas trabalhadas (Ribeiro 2010: 468).

Estes objetos estão divididos segundo as atividades a que se destinavam. Assim, na topografia usava-se o *chorobates*\* (verificação das horizontais e realização de nivelamentos), a groma (projeção de alinhamentos), a dioptra (levantamento de ângulos horizontais), réguas, esquadros, esquadros níveis (esquadros comportando fios de prumo permitindo a conferir as

linhas horizontais), fios-de-prumo (para verificar as verticais), cordas finas (para alinhamentos e para a colocação das fiadas), compassos, pás, picos e cestos para o transporte do material extraído. As ferramentas ligadas ao talhe da pedra eram constituídas por picos, ou ponteiros, martelos, cinzeis, raspadores, gradins, limas, brocas, tornos, serrote, maço e marreta. Por sua vez as oficinas que trabalhavam a madeira requeriam as serras de madeireiro, as *dolabra\**, as *ascia\**, as plainas, os cinzeis de madeireiro, o *malleus\**, a broca de arco e tal como na pedra, o uso de compassos, esquadros, prumos e régua. Os romanos usavam também maquinaria constituída por alavancas, as cunhas / calcos, parafusos, as polia, os guinchos, a roldana móvel, a cabra, a grua de uma só trave, tenazes metálicas, a loba (Ribeiro 2010: 468 – 480).

Nenhum dos objetos referidos, que foi certamente usado na construção dos edifícios públicos e privados de *Bracara Augusta*, chegou até nós. Cabe destacar, todavia, a identificação de um sem número de pregos presentes em todas as escavações, os quais podem ter sido usados em numerosas atividades, cumprindo sempre uma função de fixação. Estão igualmente documentadas cavilhas, algumas delas de fixação (CARV047, CARV066, CARV067, T07, T08, T29 e T30), que ajudariam neste último caso à fixação dos *tubuli laterici* nas paredes das salas quentes dos balneários (Ribeiro 2010: 136). Embora não incluídos no nosso catálogo, cabe referir igualmente a existência de vidro de janela, usado sobretudo nos edifícios termais de carácter público, como os referenciados por Mário Cruz para as termas do Alto da Cidade e para as termas das Carvalheiras (Cruz 2010: 155), os quais foram produzidos nas oficinas da cidade. As janelas envidraçadas das termas permitiam que as salas beneficiassem de luz, contribuindo para um ambiente mais sofisticado nestes espaços de lazer.

#### 4.1.2 O comércio

Sabemos que o comércio desempenhou um importante papel na vida económica de *Bracara Augusta*, conforme tem sido sustentado por Rui Morais através do estudo das importações de diferentes produtos (Morais 2005), designadamente alimentares, transportados em contentores anfóricos que continham bens de consumo de primeira necessidade, fundamentais para colmatar as necessidades da dieta alimentar da sua população. O período romano é também uma época forte quanto ao “consumo” de baixela de mesa, caracterizada sobretudo por peças executadas em diferentes tipos de sigilatas produzidas em diferentes províncias do Império (Morais 2005), mas também de peças de exceção (Morais 200).

Observamos também na nossa análise a presença de produtos certamente importados. Para além dos objetos cerâmicos atrás referidos, outros tipos de cerâmica eram igualmente importados, tal como observamos nos unguentários provenientes da zona Campânia / Lácio, ou das contas em forma de pendente, caracterizadas pela sua produção em faiança egípcia.

As matérias-primas preciosas e semipreciosas, como a cornalina, o nicolo, ágata, azeviche, variscite, ou o âmbar foram também certamente produtos de importação provenientes quer das zonas orientais do Império, quer do norte da Europa e provavelmente da África.

As fíbulas, principalmente as de tipo “Aucissa”, terão sido importadas. Discute-se ainda hoje o seu local de proveniência sabendo-se da sua produção extra-peninsular (Ponte, 2006: 357). O mesmo pode acontecer com muitos outros objetos em ferro e bronze, sobretudo nos primeiros séculos do Império.

Os produtos importados, tal como os produzidos na cidade seriam transacionadas em *tabernae*, lojas dedicadas ao comércio de retalho, bem documentadas em *Bracara Augusta*. De facto, a grande maioria das habitações referenciadas na cidade possuem lojas na parte baixa das casas que se abriam aos pórticos que acompanhavam as ruas. No entanto, as transações podiam igualmente ocorrer em locais especialmente dedicados ao comércio como era o caso dos *macella*. Tendo por base a inscrição dedicada ao *Genio*\* do Mercado, por *Flavius Urbicius*, sabemos que existia um *macellum* em Braga, o qual deveria situar-se no local onde foi construída a Sé catedral (Fontes *et al.*, 1997-98; Martins *et al.*, 2012: 53)

Documento de inegável valor, sugestivo da importância do comércio em *Bracara Augusta*, que nos fala da presença de mercadores na cidade, logo na primeira metade do século I, é a inscrição honorífica (MADDS 1992.0601), na qual se pode ler: “*A Caius Caetronius Miccio, filho de Caius, da tribo de Camilia, ao tribuno do povo, pretor, legado imperial na Hispânia Citerior, legado imperial da Legião II Augusta, Proconsul da província Bética, prefeito do erário militar, prefeito para a exação dos restos dos tributos a cobrar para o erário do povo romano - (consagram) os cidadãos romanos que negoceiam em Bracaraugusta*” (G.Alfoldy, 1996; Morais 2004: 115).

As escavações arqueológicas possibilitaram ainda a identificação de dois braços e elementos de balança em seis sítios diferentes (Praia das Sapatas, Carvalheiras, Rua D. Paio Mendes – Sé, Rua S. Geraldo nº34, Quinta do Fujacal, Rua 25 de Abril), os quais poderiam dispor de espaços onde se realizaria o comércio e a venda e compra de produtos. No caso das Carvalheiras essas atividades parecem documentadas pela análise de distribuição dos objetos no

espaço (Parte 5) e também através do estudo da arquitetura (Magalhães, 2010), sendo de sublinhar que a área dedicada a lojas correspondia a 47% da área total do quarteirão (Martins *et al.*, 2012: 52). Também a grande quantidade de alfinetes do mesmo tipo encontrados no mesmo local (Albergue e Cardoso da Saudade - antiga fábrica) podem ser indicadores da venda desse tipo de produto, ainda que possa igualmente referenciar locais de produção ou reparação de vestuário.

#### 4.1.3 Atividades artesanais

A atividade artesanal está igualmente representada, quer por objetos relacionados com a produção oleira, identificados por Rui Morais (2004), quer por peças que documentam a produção de vidro (Cruz, 2001; 2009; 2010) e a produção metalúrgica. No entanto, grande parte destas atividades pode ser induzida a partir dos próprios objetos que foram produzidos, amplamente documentados nas escavações de *Bracara Augusta*.

Algumas das atividades artesanais, como a olaria e a produção de vidro e talvez também a metalurgia, seriam desenvolvidas preferencialmente na periferia da cidade (Martins *et al.*, 2012: 55), uma vez que implicavam equipamentos sofisticados que implicariam as artes do fogo, exigindo estas equipamentos como fornos. Outros tipos de produção já não requeriam tais equipamentos complexos, como o trabalho da madeira, osso, têxteis e couros.

##### 4.1.3.1 Olaria

Sabemos pelos estudos realizados até ao momento por Manuela Delgado e Rui Morais que a olaria foi uma importante atividade produtiva em *Bracara Augusta*. Esta atividade produtiva é também subsidiária de outras atividades registadas na cidade (Morais, 2004: 156).

Estão registados objetos cerâmicos ligados ao fabrico de tecidos, assim como às produções metalúrgicas e de vidro. Rui Morais (2004: 156) aponta, tal como nós, que os pesos de tear, fusaiolas e cossoiros estariam ligados à produção de tecidos. Em clara associação com a metalurgia estão alguns cadinhos, assim como os moldes registados no Albergue e Cavalariças (Morais, 2004: 157 e 158) (ver 3.5.21). Relacionado com as produções de vidro existe também um cadinho (Cruz, 2001: 33-34).

No entanto, a olaria não se caracterizava por ser exclusivamente uma atividade subsidiária de outras, sendo também, tal como demonstra Rui Morais uma atividade produtiva poderosa que alimentava a cidade de diferentes produtos (Morais, 2004: 141). É essa atividade que permite o fabrico de uma ampla gama de instrumentos ligados à produção agrícola e à vida doméstica, como lucernas, cerâmicas comuns, cerâmicas finas, ânforas, *dolia*, materiais de construção e objetos diversos (Morais, 2004: 141). A importância da olaria na cidade romana encontra-se ainda documentada pela existência de produções específicas da cidade, como era o caso da cerâmica bracarense que teve uma distribuição inter-regional (Morais, 2004: 152).

Registámos um conjunto de produções cerâmicas ligadas ao fabrico de tecidos, assim como às produções metalúrgicas e de vidro. Rui Morais (Morais, 2004:156) aponta, tal como nós, os pesos de tear, fusaiolas e cossoiros ligados à produção de tecidos. Ligados à metalurgia estão alguns cadinhos, assim como os moldes registados no Albergue e Cavalariças (ver 3.5.21 *Moldes*) (Morais, 2004:157 e 158). Relacionado com as produções de vidro Mário Cruz registou também um cadinho (Cruz, 2001:33-34).

Além das produções registam-se também alguns acessórios específicos das olarias, como as relas de roda de oleiro, cavadas em suporte de argila, um calço de argila, uma parte de um suporte bitroncocónico e um disco eventualmente utilizado na fase de torneamento ou enformamento das peças (Morais, 2004: 143-144).

Na olaria, devido à não reciclagem dos detritos da produção, as oficinas situavam-se normalmente fora da área urbana, sendo possível que se concentrassem na zona de Maximinos, com base na referência a fornos e tanques de decantação aí encontrados (Martins *et al.*, 2012: 55).

A atividade artesanal está igualmente representada, quer por objetos relacionados com a produção oleira, identificados por Rui Morais (2004), quer por peças que documentam a produção de vidro (Cruz, 2001; 2009; 2010) e a produção metalúrgica. No entanto, grande parte destas atividades pode ser induzida a partir dos próprios objetos que foram produzidos, amplamente documentados nas escavações de *Bracara Augusta*.

Algumas das atividades artesanais como a olaria e a produção de vidro e talvez também a metalurgia seriam desenvolvidas na periferia da cidade, uma vez que implicavam equipamentos sofisticados e porque implicavam as artes do fogo que exigiam equipamentos como fornos. Outros tipos de produção já não requeriam tais equipamentos complexos, como o trabalho da madeira, osso, têxteis e couros (Martins *et al.*, 2012: 55).

#### 4.1.3.2 Produção de vidro

A produção de vidro está igualmente testemunhada não só por peças produzidas em Braga, documentadas ao longo de séculos e estudadas por Mário Cruz, quer pela identificação de locais de várias oficinas (Cruz, 2009), uma das quais recentemente descoberta nas escavações dos CTT (Martins *et al.*, 2010).

Mário Cruz caracterizou as peças associadas à produção de vidro como fantasmas (Cruz, 2009:191), uma vez que estão ausentes nos contextos arqueológicos bracarenses e até do Noroeste Peninsular (Cruz, 2009:191). No entanto, está mais que comprovado o uso do vidro no dia-a-dia da população. Isso observa-se pela imensa quantidade de fragmentos de vidro encontrados em todas as escavações arqueológicas de Braga que permitem identificar várias peças identificadas, usadas em todas as áreas do quotidiano.

Mário Cruz refere que o vidro estava presente no serviço de mesa e no apoio à cozinha, no armazenamento de alimentos e bebidas, no comércio e indústria, na medicina e cosmética (ver 3.8.1 *Aribalos e unguentários*, 3.8.6 *Placas/Cotículas* e 3.8.2 *Cânulas*), o no adorno pessoal (ver 3.1.2 *Anéis e pedras de anel* e 3.1.6 *Contas*), no jogo (ver 3.6.3 *Fichas de jogo*), na iluminação artificial, designadamente através dos vidros de janela, quase sempre presentes nos edifícios termais e, em último caso, nos cultos (ver 3.8.1 *Aribalos e unguentários*, 3.8.2 *Cânulas* e 3.8.8 *Strigil*).

#### 4.1.3.3 Metalurgia

A produção metalúrgica deve ter desempenhado um importante papel entre as atividades artesanais, considerando as necessidades correntes de objetos de ferro e bronze próprios de um contexto urbano.

Entre os objetos produzidos em ferro cabe referir os que eram usados nas atividades ligadas à construção, infelizmente não conservados. Quanto aos objetos de bronze cabe destacar a sua importância na produção de vasilhame, apliques vários, objetos de adorno e outros objetos de uso muito diverso, designadamente material cirúrgico, mas também doméstico. A estatuária preservada de *Bracara Augusta* foi também realizada em bronze.

Assim, a importância da atividade metalúrgica pode ser deduzida a partir dos próprios objetos que foram produzidos, muito embora existam também alguns moldes, associados à



produção de sítulas e apliques relacionados. Conhecem-se vários moldes para produção de placas de bronze para sítulas ou baldes, com decoração geométrica sendo um dos moldes para produção de armelas (Morais 2004: 158). Os moldes de placas referidos documentam uma produção de sítulas de tipologia especial, de tradição indígena, que terá tido o seu *locus* particular em áreas envolventes do *forum*, considerando que apareceram nas escavações realizadas no ex Albergue Distrital (Lemos e Leite, 2000) e na zona arqueológica das Cavalariças (Morais, 2004: 158). Por sua vez, o facto de estes materiais terem aparecido em níveis anteriores à construção de *domus*, datadas do último quartel do século I, sugere que o fabrico de sítulas com decoração geométrica deverá ser característico da primeira metade do século I (Martins *et al.*, 2012).

Quanto aos restantes objetos em bronze é difícil identificar a sua procedência. Sabemos, no entanto, que estão presentes em todas as áreas do quotidiano, tal como o vidro. É possível que os metalurgistas locais tivessem cópias de moldes de objetos como as estatuetas, produzidas um pouco por todo o mundo romano, com características e traços muito estereotipados. Também as fíbulas, principalmente as de tipo anular podiam ser facilmente imitadas.

Merece ainda referência a produção de grande estatuária em bronze, produzida pelo método da cera perdida, testemunhada pelo fragmento de estátua equestre, encontrado nas Carvalheiras, mas que certamente terá ornamentado o *forum* romano. A importância do trabalho do bronze está bem patente em inúmeras pequenas peças, como armelas, alfinetes, alfinetes de cabelo, pesos de balança entre muitos outros.

#### 4.1.4 A fiação e tecelagem

Entre as atividades produtivas que parecem ter tido como lugar preferencial o espaço das casas cabe destacar a fiação e a tecelagem, bem documentadas no acervo das escavações de *Bracara Augusta*.

De facto, numerosos objetos apontam para o fabrico de tecido e para a fiação, sendo estas atividades realizadas pelas mulheres, tanto escravas como senhoras da casa.

Na fiação utilizavam-se os fusos (*fusus*<sup>†</sup>) e a roca (*colus*<sup>†</sup>). A existência e uso dos fusos estão documentados pelas fusaiolas ou cossoiros (*verticillus*) (ver 3.5.17 *Fusaiolas e cossoiros*), presentes em diferentes contextos construtivos, quase sempre domésticos.

Outra atividade doméstica era a tecelagem, comprovada em *Bracara Augusta* pela enorme quantidade e relativa variedade de pesos de tear (ver 3.5.24 *Pesos de tear*).

Estas atividades deixaram, no entanto, de ser exclusivamente domésticas, com o aparecimento do ofício de *lanarius*<sup>\*</sup>, que acabaria por ser mais abrangente (CARV028).

#### 4.1.5 A medicina

Nos inícios do Império a medicina tinha ainda um carácter acentuadamente mágico e sobrenatural, resumidamente bastante primitiva. No entanto, o recrutamento generalizado de escravos gregos trouxe consigo um número importante de médicos que foram rapidamente reconhecidos e acolhidos. A medicina helenística acabou, assim, por ser introduzida no mundo romano, tal como o culto de Asclépio, o deus da saúde (Esculápio) (Tubino Alves, 2009).

Lentamente foram surgindo especialistas, que dominavam várias doenças e técnicas de tratamento, como as doenças dos olhos, as doenças dos ouvidos, as doenças das mulheres, as hérnias e queixas anais, as febres, dietética e hidroterapia. Havia também dentistas e os especialistas em trepanação (Tubino Alves, 2009). Estes médicos ganharam uma grande influência no exército, contando as legiões com estes especialistas.

Não existiriam hospitais comunitários até ao século IV, mas as famílias mais abastadas podiam ter o seu próprio médico particular.

A prática médica só começou a ser regulamentada a partir de Augusto, mas eram frequentes os charlatões sem escrúpulos que pouco sabiam sobre medicina e a exerciam da mesma forma. Augusto procedeu a uma diferenciação entre médicos civis e militares e estatais, que deveriam compreender os militares, atribuindo a todos eles obrigações específicas, assim como imunidade fiscal (Tubino Alves, 2009). No século II foi finalmente imposto um exame rigoroso a todos aqueles que quisessem exercer a atividade médica. O estado patrocinava os estudantes e estes em troca davam assistência gratuita aos pobres, criando uma espécie de serviço de saúde pública gratuito (Tubino Alves, 2009).

A medicina entra em declínio a par do Império Romano, sendo parcialmente substituída pelas crenças mágicas e sobrenaturais trazidas pelos povos conquistadores. Além disto o Cristianismo veio de certa forma dificultar também a prática médica e alguns dos seus ensinamentos.

Relativamente aos objetos Milnes (1907) dá-nos uma ideia bastante alargada sobre a sua produção, matérias-primas utilizadas e funcionalidade. São inúmeros os tipos de objetos

médicos encontrados no mundo romano, aos quais se podem adicionar ainda aqueles que são referidos nas diversas fontes escritas ao longo do tempo.

Em Braga são poucos os objetos associados à prática medicinal. São no entanto algo diversificados tal como podemos observar nos pontos *3.1.8 Saúde, toilette e higiene*.

#### *4.1.6 O exército*

O exército foi desde a República a base de sustentação e expansão do poder político romano. A existência de militares encontra-se bem patente na sociedade, prestando numerosos serviços para além da guerra, sobretudo a partir de Augusto.

A presença efetiva de soldados em Braga é controversa, existindo poucas provas da sua presença. Sabemos através da epigrafia que vários soldados da VII Legião foram enterrados em Braga, tal como se pode ler nesta inscrição (MADDS 1991.0384): Aqui jaz *Marcus Antonius Augustanus* (?), filho de *Marcus*, da tribo Galeria, originário de *Pax*, soldado da legião *VII Gemina Felix*, da *centuria* de *Mamilius Lucanus*, de 45 anos, tendo servido 18 anos. *Sempronius Graecinus* seu herdeiro tomou a seu cargo erguer (este monumento).<sup>1</sup>

A presença de soldados na cidade ou cercanias pode dever-se às necessidades construtivas, sabendo-se que asseguravam a proteção da exploração das zonas mineiras mais importantes dos Noroeste Peninsular.

Na cidade de Braga estão representados alguns apliques de *lorica segmentata* (ver *3.5.20 Lorica segmentata*), armadura que seria exclusiva dos legionários.

Mas a presença, ainda que não efetiva, de soldados em Braga poderá estar relacionada sobretudo com o recrutamento de *cohortes e alae* auxiliares, uma vez que a maioria dos homens livres de *Bracara Augusta* não seriam cidadãos.

Os *auxilia* eram recrutados por todo o Império, tendo como base os *peregrini*, podendo estes, ao fim de 25 anos de serviço, receber um diploma, o qual aprovaria o individuo e a sua família como cidadão (Fields, 2006: 4). O diploma (*diplomata militaria*) era uma pequena placa de bronze que tinha inicialmente como objetivo um soldado individual, constando nela o seu nome (e da sua família em alguns casos), o nome das *cohortes* e *alae*, constantes nessa província, os seus privilégios e por fim o nome de algumas testemunhas (que poderiam atestar a receção de dita tábuas, assim como dos privilégios pelo soldado) (Cheesman, 1914:31).

---

<sup>1</sup> <http://mdds.imc-ip.pt/pt-PT/colecoes/Epigrafia/PrintVersionContentDetail.aspx?id=213>

É já do conhecimento geral que Roma aproveitava as vantagens e habilidades guerreiras dos povos que conquistava. Os bracaraugustanos não parecem ser exceção. Tal como referimos, e segundo alguns diplomas e estampas constantes em algumas telhas, o aparecimento de *cohortes* e *alae* de bracaraugustanos parece comprovado. A sua presença parece atestada em vários pontos do Império, designadamente na *Britannia* (III *Bracaraugustanorum*), *Raetia* (III *Bracaraugustanorum* e V *Bracaraugustanorum*), Moesia Inferior (I *Bracaraugustanorum*), Palestina (IV *Bracaraugustanorum* e III *Bracarum*), Hispania Tarraconensis (II *Bracarum*) (Cheesman, 1914). No entanto, a recruta por si só não posiciona estes soldados na cidade de *Bracara Augusta*, mas é provável a sua presença a dada altura, e provavelmente antes de partirem para as províncias nas quais aparecem registadas. Com este argumento juntamos um documento publicado pelo Doutor Rui Morais, o qual apresenta uma notícia de 1730, onde explicita o aparecimento de um “tesouro” contendo 20 capacetes em prata assim como mais de 30 lâminas junto ao atual Convento da Regeneração, local onde existem vestígios da muralha romana (Morais, 2002). Este achado fez com que em 1897 Pedro Azevedo lhe fizesse referência na revista “*O Archeólogo Português*” num trabalho intitulado “*Notícias archeologicas colhidas em documentos do seculo XVIII*” (1897: 247-248). E do qual retiramos os seguintes excertos: “... Com estas apareceram tambem 20 Cascos, ou Elmos de prata, grossos, e lavrados com suas folhagens de finíssimo buril; algumas do tamanho da copa de hum chapéo, outras de bico, como Morriöens... Aparecêram mais trinta e tantas laminas de prata do tamanho de hum quarto de papel, e outras pequenas, como a palma da mam... As laminas eram todas lavradas ao buril com tanto primor que talvez naum haja no presente tempo artífice, que as faça tam perfeitas. Em hum dos Casquetes, ou Elmos de prata, havia no remate huma grande pedra vermelha que aqui nam conhece.” (Azevedo, 1897 *apud* Morais, 2002).

Na verdade, e tal como aponta Rui Morais, é pouco provável que se tratasse de capacetes de prata (Morais, 2002), assim como decorados a buril, *seriam antes de ferro com revestimento de bronze, de modo a provocar um contraste amarelo-esbranquiçado, como se de ouro ou prata se tratasse*” (Morais, 2012). A decoração a buril supomos que correspondesse a decoração estilizada e figurada como a encontrada nos capacetes tipo Weiler, de Xanten ou até no capacete encontrado em Newstead, *Trimontium* (Fields, 2006: 27 e 35 fig. c 3a). Os restantes capacetes seriam do tipo *galeus*, usados por auxiliares, podendo eventualmente tratar-se de capacetes igualmente utilizados pelos *sagittarii* (arqueiros).

Arqueologicamente documentados em Bracara Augusta estão também as lanças (ver 3.5.19 *Lanças* (*hastae/lanceae*) e *talões*), que seriam nos primeiros séculos do Império maioritariamente usadas pelas *cohortes* auxiliares e pela cavalaria (*alae* ou não).

## 4.2. O quotidiano entre espaço privado e público

### 4.2.1 A *toilete* e o *vestuário*

Os romanos tinham um gosto desmedido pelo uso de joalharia e perfumes. Como se diz hoje em dia “mudam-se os tempos, mudam-se as vontades”, frase que retrata exatamente a sociedade romana imperial comparativamente à precedente da época republicana. As mulheres deixam de usar adereços simples e de se apresentar sobriamente vestidas, com penteados simples, para passar a usar várias jóias e ornamentos, usando até vários pares de brincos. Todos os homens livres passam a poder usar anel de ouro (Ponte *et al.*, 1984).

A roupa usada pela maioria dos cidadãos romanos é muito similar entre homens e mulheres e até as crianças usam versões mais pequenas das roupas utilizadas pelos adultos. A roupa pouco parece ter evoluído ao longo dos séculos, sendo essencialmente fabricada de linho e lã, sendo feitas de peças de pano bruto. Estas roupas seriam dobradas e presas por fíbulas (Hunt, 2009:36).

Os homens usavam uma espécie de cuecas. Como roupa usavam uma túnica de manga curta, constituída por dois retângulos de pano, costurados dos lados e presos por um cinto na zona da cintura. A túnica devia estender-se dos ombros aos joelhos, sendo as calças (tipo céltica) mal vistas, bem como as túnicas até aos pés, que eram consideradas afeminadas. No inverno, para combater o frio, usavam duas ou mais túnicas. Nas províncias onde o clima era mias rigoroso usava-se também uma capa para combater o frio (Hunt, 2009:36). Geralmente as crianças e até os escravos vestiam túnica. A classe senatorial usava a *toga*, para se distinguir como cidadão e como classe superior (Hunt, 2009:37)

As mulheres também usavam cuecas e por vezes bandas de pano no peito. No ginásio usavam uma espécie de biquíni composto por duas peças de pano. Usavam também a túnica e quando se casavam usariam uma *stola*, um vestido longo de manga curta ou não, com origem grega. Na rua usariam também uma capa (Hunt, 2009:37).

Os romanos usavam ainda uma grande variedade de calçado, sandálias, botins de cravos, chinelos e uma espécie de botas pesadas (*calce*) (Hunt, 2009:37).

As mulheres utilizavam uma vasta gama de cosméticos sobretudo na cara, porque a palidez era bem vista, sendo considerada um sinal de estatuto. Uma mulher de pele branca, pálida, nunca trabalharia no campo, nem em trabalhos menos dignos de uma alta condição social, pois o sol não escureceria a sua pele. As mulheres polvilhavam a cara com pó de giz branco, escurecendo as pálpebras com cinzas ou antimônio e as maçãs do rosto e os lábios com sedimentos de vinho e de uma planta chamada *fucus* que permitiam obter uma cor vermelha (Hunt, 2009:37).

Os cabelos dos homens podiam ser curtos com a barba desfeita, ou cabelo médio com bastante barba, enquanto as mulheres usavam elaboradas criações com peças para segurar o cabelo (*acus crinalis*) e perucas, normalmente feitas de cabelos dos povos conquistados (Hunt, 2009:37).

Em Braga são variados os elementos ligados à roupa e estilo de vida romano, mas também tardio, suevo-visigótico.

A população indígena residente em *Bracara Augusta* poderá não ter adotado os logo os costumes e modo de vida romano, podendo ter continuado a usar os seus adereços, principalmente durante a primeira geração, passando depois a adquirir o gosto romano e os seus significados.

Os brincos encontrados são na sua maioria de tipologia romana. Os anéis e pedras de anel enquadram-se igualmente nas tipologias romanas, e mesmo os mais tardios continuam a revelar o gosto pelos temas ornamentais da mitologia greco-romana. Os braceletes são na sua maioria tardios. Já as contas oferecem uma cronologia mais dilatada, entre a idade do ferro e a época visigoda. As suas formas são também bastante variadas, fato que se pode observar na tabela 6. O seu uso é também alargado pois podiam pertencer a pulseiras, colares ou brincos. As fivelas e fibulas são também reveladoras da diversidade nos adereços usados na Braga romana.

#### 4.2.2 O entretenimento

##### 4.2.2.1 Os banhos

Os banhos fazem parte da cultura romana desde os tempos da República, embora no Império as *thermae*\* e *balnea*\* se tenham multiplicado, tanto em número como em formas. É notável também o avanço tecnológico registado no âmbito do aquecimento das salas com a introdução dos *tubuli laterici*\* que permitiam que o calor originário do hipocausto circulasse pelas paredes, permitindo aumentar a temperatura das salas.

No século primeiro o banho tornou-se uma atividade comunitária, utilizada tanto pelos homens como por mulheres (Hunt, 2009:90).

Eram várias as salas pelas quais as pessoas passavam, embora fosse recomendado que circulassem das salas frias, para as tépidas e muito quentes. Em princípio só as termas públicas possuíam salas reservadas à aplicação de óleos e à sua posterior remoção processo em que era usado o *strigil*, sobretudo para limpar as extremidades corpóreas. No entanto, nestes espaços é possível que se tenha proporcionado outros prazeres para além do banho. Os jogos, as massagens e possivelmente a realização de banquetes entre outros eventos.

##### 4.2.2.2 Jogos e passatempos

O ócio era largamente apreciado pelos romanos, o que é claramente visível pela quantidade de edifícios e objetos que com ele se relacionam. Entre os edifícios destacam-se desde logo as termas, mas também os teatros, anfiteatros e circos. Estes são os locais de eleição para passar o tempo livre, muito embora as termas sejam de longe os espaços mais usados, pois eram acessíveis diariamente enquanto os *ludi*\* só se realizavam em certas alturas do ano.

Os jogos parecem ter tido, também, um grande acolhimento na sociedade bracaraugustana, uma vez que são numerosos os objetos que com eles estão relacionados.

Os jogos romanos de tabuleiro eram bastante variados, sendo-lhes atribuídos diferentes nomes, como *latrunculi* (pequenos ladrões ou pequenos soldados), *duodecim scripta* (doze linhas). Não existem regras escritas sobre estes jogos mas foram já tentadas algumas aproximações a este tipo de jogos (Beard, 2010:316) (Ponte et al. 1984). O jogo a dinheiro deveria ser uma realidade, pois sabemos pelas fontes escritas que jogo levava muitas pessoas à

total pobreza. Devido a este fato alguns imperadores legislaram o jogo, proibindo-o até, facto que não impediu que as pessoas continuassem a jogar ilegalmente (Beard, 2010:315)

Os dados romanos descobertos em Braga, demonstra que este jogo terá tido os seus adeptos na cidade, muito embora se desconheça em que contexto seriam realizados. Quanto aos copos de lançar dados, Beard (2010) aponta para o fato de existir uma acesa discussão sobre se estes não seriam simples copos de beber (ver *3.6.1 Copo de jogo e 3.6.2 Dados*).

Enquanto nas tabernas o jogo era restringido, nas casas particulares o jogo continuava bastante ativo, fato que se pode observar pela grande quantidade de fichas de jogo encontradas nestes espaços, tal como acontecia também noutras cidades, designadamente em Pompéia (ver *3.6.3 Fichas de jogo*).

#### 4.2.2.3 A música

A música é pouco conhecida e são poucas as evidências arqueológicas e literárias que a referem. No entanto, sabemos que ela estava presente em vários contextos de sociabilidade, designadamente nos banquetes, durante a representação dos *ludi scaenici*, nos teatros, sendo usada no exército, mas também em atos religiosos.

É bem possível que tal como noutros campos da vida quotidiana os romanos tenham adotado e adotado instrumentos, músicas e gostos musicais de outros povos conquistados, tal como os gregos, etruscos e povos do oriente.

Em Braga foi identificado um instrumento de sopro e duas peças de um instrumento de precursão.

#### 4.2.3 A escrita

A escrita era utilizada nas mais diversas áreas do quotidiano, sendo executada sobre diversos suportes, desde os mais inusuais, como por exemplo o tecido, a cerâmica, os muros e portas, até aos usualmente concebidos para o efeito, como o papiro, as tábuas enceradas, as lâminas de bronze ou chumbo e a pedra (Ponte *et al.*, 1984: 40).

Os suportes de papiro eram preparados em folhas, sendo usados em rolo, para carta, ou em livros (semelhantes aos nossos), ainda que estes últimos fossem bastante caros (Ponte *et al.*, 1984: 40), Neles era usada uma tinta negra, chamada *atramentum*\* que tinha como suporte



um tinteiro com o nome de *atramentarium* (3.3.4 *Tinteiro*). Para escrever era utilizada uma espécie de caneta ou pena (3.3.3 *Pena*) produzida em diversos materiais.

O suporte mais acessível seriam as tabuinhas de cera (3.3.1 *Bisagra*), nas quais se gravariam as letras através de um *stilus*, um instrumento de madeira, osso ou metal com uma ponta afiada e com o extremo em forma de espátula para corrigir e modificar (Ponte *et al.*, 1984: 40).

As caixas de selo (3.3.2 *Caixas de selos*) eram normalmente metálicas e constituídas por duas partes, uma perfurada para deixar passar o fio e outra para tapar o selo e fechar a caixa (Ponte *et al.*, 1984: 40).

#### 4.2.4 *Os cultos*

Os romanos eram bastante permissivos quanto ao culto das divindades indígenas características das populações integradas no Império. Em Braga sabemos que se continuou por tempo incerto a exercer o culto a *Senaico*, *Ambiorebi*, *Ambieicer* e *Frovida*, *Tongoenabiagus* (Martins e Delgado 1989/90: 25). Entretanto divulgaram-se os cultos do panteão romano, representados por Júpiter, Marte, Asclépio e Higia, mas também por divindades tutelares como os *Genius* e os *Lares*, cujos nomes se encontram na epigrafia votiva da cidade.

Com uma visão mais ampla podemos observar o uso dos deuses romanos nas pedras de anel, o que de certo modo pode também estar relacionado com o seu culto (ver 3.1.2 *Anéis e pedras de anel*). Sabemos através destas peças que em Braga se exercia o culto a Minerva, Marte, Atena/Minerva, Fortuna e *Lares*. Talvez referente ao culto a Asclépio deveríamos ter em consideração o ponto 3.1.8.8 *Strigilis* (figura 76).

Mas o culto não se ficaria apenas por altares e objetos pessoais revelando-se igualmente pela presença de estatuetas, referentes a cultos privados, como é o caso de Minerva e dos *Lares* (ver 3.2.3 *Estátuas e estatuetas*).

Outros objetos podem também dar-nos alguma informação sobre as práticas de culto na cidade. Dois objetos em particular, o cabo de pátera e a lâmina TAVL06 são demonstradoras do uso de sacrifícios, tanto através do derramamento de líquidos como vinho (libações), como ao derramamento de sangue de animais e da sua conseqüente morte e oferenda.

Para além do culto das divindades é também patente o culto da figura do imperador, ainda que não esteja muito presente no registo arqueológico, estamos em crer que o objeto

CARV069, seja um amuleto no qual se pode observar a cara do Imperador Adriano, tendo no anverso a deusa Minerva. Outra peça que pode revelar o culto imperial é constituída por um fragmento de estátua equestre, com paralelo na estátua de Marco Aurélio presente no Museu Capitolino, em Roma (Morais, 2010:24).

A partir do século IV o Cristianismo instalou-se oficialmente na sociedade romana, após a conversão do Imperador Constantino). É possível que em grande medida as anteriores formas de culto fossem absorvidas e destruídas pelos cristãos. Ainda hoje se observa que os cultos cristãos, sobretudo nas zonas rurais, estão imbuídos do misticismo e de práticas culturais pagãs.

Um exemplo da presença pagã já num meio que seria cristão é testemunhada pela placa em xisto, contendo uma *defixio*, esperando que o seu alvo seja atacado por um cancro (BRA11).

Arqueologicamente a presença cristã é atestada pelo símbolo oficial de Constantino, o *Chrismon*, observável em placas de azeviche (RA5501) e também em fichas de jogo (CVL28).

## **Parte 5 - Considerações finais**



Os objetos do quotidiano constituem um excelente meio para estudar o modo de vida da população de uma cidade, assim como da sua envolvente. A sua presença pode ser indicadora de um número relativamente grande de aspetos que podem objetivar a vida da população, o seu status, o nível produtivo e de comércio, as suas relações com outros locais, as influências trazidas e levadas a outros sítios. Mas se a presença de objetos pode ser indicadora de múltiplos aspetos do quotidiano, a sua ausência também deve ser levada em consideração, permitindo-nos questionar porque não se encontram presentes em determinados contextos, e o estão noutros locais.

A zona arqueológica das Carvalheiras, cujo contexto está bem identificado como quarteirão residencial, ocupado no último quartel do século I por uma *domus* (Magalhães, 2010), é um desses casos, traduzindo basicamente o que se passa com os contextos de *Bracara Augusta*. Por se tratar de uma ampla área escavada da cidade romana, mas sobretudo porque as diferentes partes da habitação, bem como as lojas (*tabernae*) e os pórticos se encontram bem individualizados, foi ensaiada uma análise da dispersão dos diferentes objetos aí encontrados no âmbito das escavações realizadas.

Tendo por base a planta da casa das Carvalheiras (Magalhães, 2010), foram posicionados todos os objetos identificados, por categorias, tendo-se observado dois aspetos fundamentais na sua dispersão. O primeiro relaciona-se com ausência de objetos na zona noroeste do edifício. O segundo é indicador do posicionamento da grande maioria dos objetos na zona sul do quarteirão, junto aos pórticos, sobretudo nas áreas identificadas como *tabernae*.

No primeiro caso julgamos que a ausência de objetos se deverá ao saque e desmantelamento do balneário que aí existiu, a partir do século II, que implicou por sua vez a inutilização de grande parte da primitiva habitação nesse setor. A longa utilização do balneário, pelo menos até finais do século IV, impediu que se acumulassem nessa área objetos comuns, uma vez que a própria utilização do edifício impediria a sua concentração. Por outro lado, aqueles que corresponderiam à primeira fase de ocupação do local, designadamente os que poderiam relacionar-se com as lojas abertas na fachada oeste da casa, terão sido remobilizados com a construção do balneário, uma vez que este foi implantado na rocha. Por sua vez o saque da construção até à base dos hipocaustos justifica a raridade de objetos presente naquela zona. Este primeiro aspeto revela aquilo que acontece um pouco por toda a cidade, devido ao dinamismo construtivo da cidade que se desenvolveu ao longo séculos seguintes, que implicou necessidades de materiais, que foram sendo aproveitados das construções precedentes.

O segundo aspeto aponta para uma regular distribuição dos objetos. Seria normal que alguns fossem encontrados nas zonas que correspondem às inúmeras lojas que se distribuíam a sul e poente do quarteirão, locais de venda ou de pequena produção. No entanto, a distribuição dos objetos não é coincidente com as possíveis atividades que se terão desenvolvido nessas lojas, o que também nos parece natural, pois muitas delas foram transformadas em espaços habitacionais numa fase adiantada da ocupação do quarteirão, a partir do século V. Assim, no estado atual dos nossos conhecimentos não nos é possível aferir através da dispersão dos objetos o que poderia ser vendido nessas lojas. Este facto não nos surpreende, quer devido ao processo deposicional dos objetos, quer aos bem conhecidos processos pós-deposicionais que remobilizam os materiais. Na verdade, a dispersão das peças parece resultar de ações de entulhamento de alguns espaços, que arrastaram consigo diferentes tipos de objetos perdidos, mas também de novas utilizações de anteriores compartimentos que implicaram ou arrasamentos dos níveis de pavimentação anteriores, ou novos nivelamentos para constituir os solos das novas ocupações. Verifica-se, contudo, algum padrão de dispersão coerente, ao longo das ruas, bem como nos sedimentos que preenchem as canalizações, associados a processos de perca, que a gravidade se encarregou de conduzir para os eixos de drenagem.

Os objetos que foram estudados evidenciam, na maior parte dos casos os objetivos para que foram criados, em que atividades podem ter sido utilizados, assinalando mesmo alguns o tipo de relações que a cidade possuía com outros locais, tendo por base a matéria-prima em que foram construídos. Outros são reveladores de atividades produtivas, bem como dos hábitos de vida, ou do poder económico e do status da população de *Bracara Augusta*. Outros ainda assinalam crenças e superstições. Os objetos diversos constituem, assim, um excelente modo de explorar as diferentes facetas do dia-a-dia da cidade e da sua população, bem como dos seus hábitos comuns.

Temos consciência que o nosso trabalho apenas contribuiu para abrir a porta sobre um universo que importa explorar em profundidade. Na verdade, por razões que se prendem com o tempo limitado da execução deste trabalho apenas podemos valorizar uma amostragem dos objetos dos quotidianos da cidade romana e tardo antiga de Braga. Mas muito mais há ainda por fazer. Desde logo, estudar toda a coleção de objetos, depois analisá-los conjunto a conjunto, para se poderem individualizar séries, ou tipos, que, nalguns casos, podem permitir individualizar possíveis ateliers de produção. Mas, haverá também que valorizar com mais profundidade a questão das matérias-primas de que foram feitos, de modo a estabelecer o seu

carácter local, regional ou alógeno, informação que nos pode dizer muito quanto à exploração de recursos, ou ao tráfico de produtos que nos remete para o comércio. Depois da realização desses trabalhos, que sugerem uma linha de investigação já ensaiada com os objetos de Conimbriga poder-se-á então realizar um novo catálogo de peças diversas, ainda mais abrangente, tocando todos os pontos que, devido ao tempo limitado da nossa investigação, não conseguimos concretizar.

Na realização deste trabalho, o tempo foi a principal limitação. Todo o processo que pressupõe a realização deste tipo de investigação, exige muito tempo. Porque todas as peças são um caso, necessitando de ser observadas individualmente, analisadas e descritas nas suas particularidades. Depois, temos que reconhecer que partimos do zero, pois desconhecíamos tudo sobre este tipo de objetos. Tivemos que aprender a identificá-los, a seriá-los, a descreve-los, a compará-los com outros similares, conhecidos noutros sítios arqueológicos, na tentativa de os poder datar. Finalmente, tivemos que tentar perceber o seu papel da vida de uma comunidade. A que atividades podiam corresponder, a que uso se destinavam, em suma, que significado extrair da sua presença no registo arqueológico de *Bracara Augusta*.

Foi uma viagem dura através de um conjunto de aproximadamente 500 peças reunidas no catálogo que se apresenta em anexo. Apesar do largo número de pessoas que nos apoiaram nessa viagem, sem as quais não poderíamos nunca ter realizado este trabalho, desde as que trabalham no Museu D. Diogo de Sousa, aos que gerem a informação das escavações de *Bracara Augusta*, esta foi também uma viagem solitária, como solitário é sempre o caminho da aprendizagem. No entanto, foi um caminho frutuoso que nos permitiu aprender sobre o quotidiano de uma cidade, mas sobretudo sobre o modo de extrair informação útil dos objetos e sobre o modo como se pode produzir conhecimento que contribua para conhecermos melhor a sociedade romana provincial, na expressão dos seus objetos quotidianos. Neste sentido, julgamos que o estágio que realizámos na Unidade de Arqueologia da Universidade do Minho que nos permitiu concretizar este trabalho constituiu a melhor, senão mesmo a única forma de podermos levar avante o trabalho que nos propusemos. Dele ficará certamente para o futuro o catálogo que elaborámos, pois as nossas considerações poderão ser revistas por outros que venham a interessar-se pelo mesmo tema. Para nós fica-nos a experiência e a longa, mas rápida aprendizagem que conseguimos realizar sobre o fascinante mundo dos pequenos objetos que nos contam histórias de vida das populações que viveram na Braga romana e tardo antiga.





---

## **Glossário**



- ***Acus crinalis***: alfinete de cabelo utilizados pelas mulheres romanas.
- ***Acus***: agulha para coser ou bordar em diversos materiais.
- ***Aesculapius***: Esculápio, do grego Asclépio. Deus da medicina e da cura.
- ***Anulus***: anel.
- ***Ara***: altar de pedra destinado ao culto de divindades, onde se gravavam inscrições votivas; podia ser utilizado para o culto funerário.
- ***Armilla***: bracelete.
- ***Artifices***: operário especializado num determinado ramo de atividade.
- ***Ascia***: machado.
- ***Athena***: deusa da guerra, da civilização, da sabedoria, da estratégia, das artes, da justiça e da habilidade.
- ***Atramentarium***: tinteiro.
- ***Atramentum***: tinta negra.
- ***Balneum, a***: pequeno balneário privado, instalado em habitações mais ricas.
- ***Balsamário***: recipiente em vidro ou cerâmica usado para drogas e cosméticos.
- ***Calcis coctores***: trabalhadores especializados em preparar a cal e fabricar a argamassa que se utilizava em alvenaria e no fabrico dos cimentos.
- ***Calculi***: ficha de jogo
- ***Cassis***: capacete de metal
- ***Cera***: tabuinhas enceradas para escrever; cera.
- ***Chorobates***: instrumento de nivelamento.
- ***Chrismon***: monograma de Cristo; símbolo cristão que representa Jesus Cristo.
- ***Collegium***: corporação; associação de profissionais.
- ***Colus***: Roca.
- ***Clavis***: Chave.
- ***Claustorum***: tranqueta, elemento de fechadura.
- ***Cyathiscomele***: objeto médico do género da spathomele, diferindo na extremidade em forma de colher.
- ***Cymbalum***: Címbalo.
- ***Defixio***: maldição.
- ***Dioptra***: instrumentos para medir diferença de cota e distâncias.
- ***Dolabra***: espécie de picareta com um dos lados em forma de machado.

- **Domus:** edifício privado.
- **Erotes:** grupo de deuses e semideuses relacionados normalmente com o amor e o sexo.
- **Ferrarius:** ferreiro.
- **Fibula:** colchete, fivela de vestuário.
- **Fictiliarius:** oleiro.
- **Figulus:** oleiro, proprietário de uma olaria.
- **Fortuna:** deusa romana da sorte, do acaso, da abundância e da esperança.
- **Forum:** fórum, centro da cidade romana.
- **Fusus:** fuso.
- **Galeus:** capacete; elmo.
- **Genio:** divindade protetora de um indivíduo, família, lugar ou região.
- **Groma:** instrumento para projetar alinhamentos
- **Higia:** deusa grega com o nome de Higéia. O equivalente romano seria *Salus*. Deusa filha de *Esculápio*, associada à prevenção da doença e à continuidade da boa saúde.
- **Inaures:** brincos.
- **Institores:** responsáveis pelo abastecimento dos materiais de construção e ferramentas, negociando com os transportadores
- **Iuppiter:** deus romano Júpiter, equivalente ao grego Zeus
- **Lanarius:** artífice que trabalha com lã.
- **Lapidarius:** indivíduo que trabalha a pedra; canteiro.
- **Lares:** divindade protetora, doméstica .
- **Lares viales:** divindades protetoras dos caminhos.
- **Laterarii:** obreiros que trabalham numa oficina cerâmica.
- **Leda:** rainha de Esparta, esposa de Tíndaro, transformada num cisne por Zeus.
- **Legionário:** soldado de uma legião romana.
- **Libação:** ato de derramar pequenas quantidades de vinho ou outro líquido durante uma cerimônia religiosa ou ritual.
- **Libertus:** indivíduo a quem foi concedida a liberdade.
- **Librator:** agrimensor, topógrafo que trata dos nivelamentos.
- **Lignarius:** lenhador; madeireiro; marceneiro; carpinteiro.
- **Locus:** local.

- **Lucerna:** lamparinas ou candeias de azeite tendo genericamente um uso doméstico ou votivo.
- **Ludus:** jogos públicos ou representações teatrais.
- **Macellum:** mercado.
- **Machinator:** engenheiros especializados no desenho e na construção de maquinaria de todo o tipo, tanto de gruas como de outro tipo de engenhos.
- **Malleus:** martelo.
- **Manes:** divindades vinculadas ao mundo subterrâneo e da morte.
- **Marmorarius:** especialista em cantaria com grande habilidade artística; marmorista.
- **Marte:** deus romano da guerra, filho de Juno e Júpiter
- **Metallarius:** trabalhador encarregado de arrancar, com a ajuda de instrumentos de ferro e cunhas de madeira, os blocos de pedra nas pedreiras.
- **Minerva:** deusa da sabedoria, das artes e da estratégia militar, era filha de Júpiter.
- **Officina:** oficina; fábrica, espaço artesanal.
- **Pátera:** objeto usado nos sacrifícios antigos.
- **Papyrus:** papiro; manuscrito; folha de arbusto fabricada a partir de um arbusto.
- **Phiale:** espécie de tigela, sem elementos de prensão usada para as libações.
- **Phylacterium:** rolo de papiro ou pergaminho, o qual teria uma fórmula mágica
- **Pictor imaginarius:** desenhador/pintor.
- **Pictor parietarius:** pintor de paredes ou muros.
- **Pilum:** arma de arremesso usada pela infantaria (dardo ligeiro).
- **Plumbarius:** artífice que trabalha o chumbo.
- **Prista:** serrador ou carpinteiros especializado em abóbodas.
- **Raedarius:** condutor ou construtor de carros.
- **Ratiarius:** transportador dos troncos de madeira.
- **Redemptor ou conductor operis:** indivíduo que realizava a adjudicação da obra.
- **Spathomele:** objeto médico no qual uma extremidade termina em forma de espátula.
- **Strigilis:** estrigil - objeto para retirar óleos da pele.
- **Statera:** balança de tipo romano.
- **Structor:** construtor de muros, construtor, arquiteto.
- **Taberna:** espaço singular normalmente inserido em *domus*, situando-se nas extremidades desta última junto aos pórticos. A *taberna* tinha fins comerciais.

- **Tector:** trabalhador especializado em revestimento de paredes e superfícies.
- **Teseu:** herói grego, cujo maior feito foi matar o Minotauro.
- **Tessellarius:** trabalhador especializado em pavimentos.
- **Tessera:** dado de jogo.
- **Thermae:** termas públicas.
- **Tignarius:** carpinteiro ou construtor.
- **Tubuli laterici:** tijolos ocos.
- **Unguentarium:** unguentário.
- **Vertici:** fusaiola.

---

## **Bibliografia**





- AA.VV. (1989). *Le Collezioni del Museo nazionale di Napoli: i mosaici, le pitture, gli oggetti di uso quotidiano, gli argenti, le terrecotte invetriate, i vetri, i cristalli, gli avori*, De Luca, Napoles.
- AA.VV. (2001). Institut de Cultura: Museu D'Història de la Ciutat, In Heredia Bercero, J. (Dir.) *De Barcino a Barcinona (siglos I-VIII) – Los restos arqueológicos de la Plaza del Rey*, Ajuntament de Barcelona
- AA.VV. (2002). Arcana Magiaque, In *Religiões da Lusitânia LOQVNTUR SAXA*, Museu Nacional de Arqueologia, Lisboa.
- AA.VV. (2005). Roteiro do Museu Regional de Arqueologia D. Diogo de Sousa, IPM, Lisboa.
- Acuña, C. F. (1975). Divinidades romanas en bronce del convento bracarense. In *Bracara Augusta*, vol. 29, nº 67-68 (79-80), Braga, pp. 145-153
- Adkins, L.; Adkins, R. (2004). *Handbook to life in Ancient Rome*, Updated Edition, New York
- Alarcão, J.; Etienne, R.; Alarcão, A.; Ponte, S. (1979). *Fouilles de Conimbriga - Trouvailles diverses, conclusions générales*, Vol VII, Paris.
- Almeida, F. (1962). *Arte Visigótica em Portugal*. Dissertação de Doutoramento, Faculdade de Letras da Universidade de Coimbra, Coimbra.
- Amaral, L. (2007). As moedas das Carvalheiras. Contributo para o estudo da circulação monetária em Bracara Augusta. In Martins, M. (coord.) *Bracara Augusta – Escavações arqueológicas*, 3, Ed. UAUM/NARQ. Braga
- Andreu Pintado J., Cabrero Piquero J. e Rodà de Llanza I. (2009). *Hispaniae: Las Provincias Hispanas en el Mundo Romano*, Institut Català D'Arqueologia Clàssica, Tarragona.

Annamária, R. (2009). *Jewellery in Aquincum, Az Aquincumi Múzeum gyűjteményei 1*, Sandor főigazgató, B. (Ed.), Budapesti Történeti Múzeum.

Barroca, M. J. (1991). As pizarras visigodas. A propósito de uma obra de I. Velázquez Soriano. In *Conimbriga*, vol. 30, Universidade de Coimbra. Faculdade de Letras. Instituto de Arqueologia, Coimbra, pp. 139-160.

Barroso, S. (2005). Medicina da Beira Interior da Pré-História ao século XXI: Médicas na Antiguidade Clássica – Um Rosto Reencontrado, *Cadernos de Cultura*, XIX, Castelo Branco.

[http://www.historiadamedicina.ubi.pt/cadernos\\_medicina/vol19.pdf](http://www.historiadamedicina.ubi.pt/cadernos_medicina/vol19.pdf)

[consulta: 28 de Setembro de 2012]

Beard, M. (2010). *Pompeia: O dia-a-dia da mítica cidade romana*, A Esfera dos Livros, Lisboa.

Bédoyère, G. (1988). *The finds of Roman Britain*, Bratsford, London

Béltran, M. (1990). *Guia de la Cerámica romana*, Libros Pórtico, Zaragoza, pp. 288

Bishop, M. e Coulston, J. (2006). *Roman Military Equipment: From The Punic Wars To The Fall Of Rome*, Second Edition, Oxford

Boube-Piccot, C. (1976). Les Bronzes Antiques du Maroc, II - Le Mobilier, In *Études et Travaux d'Archéologie Marocaine*, V. Rabat

- (1980). Les Bronzes Antiques du Maroc, III – Les chars et l'attelage", In *Études et Travaux d'Archéologie Marocaine*, VIII. Rabat

Braga, C. (2010) . *Rituais funerários em Bracara Augusta: o novo núcleo de necrópole da Via XVII*, Dissertação de Mestrado (policopiada), Universidade do Minho, Instituto

de Ciências Sociais, Braga. <<http://hdl.handle.net/1822/13913>> [consulta: 24 de Agosto de 2012]

Brucia, M.; Daugherty, G.; (2007). *To be a roman: topics in roman culture*, Bolchazy-Carducci, Wauconda

Carcopino, J. (1941). *Daily Life in Ancient Rome: The people and the city at the height of the empire*, London

Castelo Ruano, R.; Gómez Ramos, P. (1995). Apliques de Asa de *situlae* com decoração antropomorfa procedentes de la Villa Romana de El Saucedo (Talavera la Nueva, Toledo), in *CuPAUAM*, 22: 125 – 164.

Cheesman, G. (1914). *The Auxilia of the Roman Imperial Army*, Clarendon Press, Oxford

Crummy, N. (1995) – *Colchester Archaeological Report 2: The Roman small finds from excavations in Colchester 1971-9*, Colchester Archaeological Trust, Colchester.

Cruz, M. (2001). *Vidros romanos de Bracara Augusta*. Dissertação de Mestrado (policopiada), Universidade do Minho, Instituto de Ciências Sociais, Braga

- (2006) . Black glass jewellery from *Bracara Augusta*, Poster. 17<sup>th</sup> Congress of the AIHV, Antuerpia, 2006.

-(2006). Marques sur verres antiques du Portugal. In *Corpus des signatures et marques sur verres antiques*, Vol. 2, pp. 325-347-

- (2009). *O vidro romano no Noroeste Peninsular: um olhar a partir de Bracara Augusta*, Dissertação de doutoramento (policopiada), Universidade do Minho, Instituto de Ciências Sociais, Braga <<http://hdl.handle.net/1822/9883>> [consulta: 27 de Agosto de 2012].

- (2009a) - *Vita vitri. O vidro antigo em Portugal*, IMC - Instituto dos Museus e de Conservação, Lisboa.
- Delgado, M. (1970). Elementos de situlas de bronze de Conimbriga, In *Conimbriga*, 10, pp.145-43.
- Delgado, M.; Morais, R.; Ribeiro, J. (colab.) (2009). *Guia das cerâmicas de produção local de Bracara Augusta* – CITCEM (Centro de Investigação Transdisciplinar – Cultura, Espaço e Memória), Braga.
- Delgado, M. (1984). Sepultura romana encontrada junto ao Largo Carlos Amarante - Braga. In *Lucerna*, Porto
- Feio, A. (1950). *Dois bronzes romanos*. In *Bracara Augusta*, vol. 2, nº 1 (14). Câmara Municipal, Braga, pp. 1-6.
- Fields, N. (2006). *Roman Auxiliary Cavalryman AD 14 – 193*, Warrior 101, Osprey, Oxford.
- Filloy Nieva, I. e Gil Zubillaga, E., (2000). *La Romanizacion en Álava – Catálogo de la exposición permanente sobre Álava en época romana del Museo de Arqueología de Álava*, Vitória.
- Fontes, L. (2009). O Período Suévico e Visigótico e o Papel da Igreja na Organização do Território. In Pereira, P. (coord.) *Minho. Traços de Identidade*, Conselho Cultural da Universidade do Minho, Braga, pp.272-294.
- Fontes, L.; Martins, M.; Ribeiro, M.; Carvalho, H. P. (2010) - A cidade de Braga e o seu território nos séculos V-VII, In García, A., Izquierdo, R., Olmo, L. e Peris, D. (eds.) *Espacios Urbanos en el Occidente Mediterráneo (siglos VI-VIII)*, Toletum Visigodo, Toledo, pp. 255-262 <<http://hdl.handle.net/1822/13377>> > [consulta: 29 de Agosto de 2012].

Fontes, L.; Martins, M.; Andrade, F. (2010a) - *Salvamento de Bracara Augusta: quarteirão dos CTT - interligação Túnel Avenida da Liberdade (BRA 09 CTT-ITAVL): relatório final*, TUAUM/memórias, Memórias 2, Unidade de Arqueologia da Universidade do Minho, Braga < <http://hdl.handle.net/1822/10143>> [consulta: 30 de Agosto de 2012].

Fontes, L.; Martins, M.; Sendas, J.; Catalão, S. (2010b) - *Salvamento de Bracara Augusta: ampliação do túnel da Avenida da Liberdade (BRA 08-09 TAVL), Relatório final*, TUAUM/memórias, Memórias 7, Unidade de Arqueologia da Universidade do Minho, Braga <<http://hdl.handle.net/1822/11048>> > [consulta: 31 de Agosto de 2012]

França, E.A, (1968). Alfinetes de toucado romanos de Conímbriga, In *Conímbriga*, 7, pp.67-95.

- (1969). Anéis, braceletes e brincos de Conímbriga, In *Conímbriga*, 8, pp.17-64.

- (1971). Objectos de toilette de Conímbriga, In *Conímbriga*, 10, pp. 5-23.

Garrido Elena, G. A.; Mar, R.; Martins, M. (2008). A Fonte do Ídolo: análise, interpretação e reconstituição do santuário, In Martins, M. (coord.) *Bracara Augusta. Escavações Arqueológicas*, 4, Unidade de Arqueologia da Universidade do Minho, Braga.

Guillen, J. (1997). *URBS ROMA. Vida y costumbres de los romanos - La vida privada*, Vol.I, Quarta Edición, Ediciones Sígueme, Salamanca.

Hunt, N. (2009). *Living in Ancient Rome*, Thalamus, New York

Kamm, A. (2008). *The Romans: An introduction*, 2<sup>nd</sup> edition, Taylor & Francis e-Library, New York.

Kunzl, E. (1983). *Medizinische Instrumente aus Sepulkralfunden der römischen Kaiserzeit*, Rheinland Verlag GmbH, Köln.

Lemos, F. S. (2002). A Fonte do Ídolo – História do Monumento e contexto Arqueológico. *Mínia*, III Série, 10, Braga: 5-26.

- (2008). A transformação do habitat e da paisagem castreja no contexto da romanização: o exemplo dos grandes castros, In Dopico Cainzos, D., Villanueva Acuña M. e Rodríguez Alvarez (eds.), *Do Castro à Cidade. A romanización na Gallaecia e na Hispânia indoeuropea*, Lugo, 109 – 141.

Lemos, F. S.; Leite, J. M. F. (2000). Trabalhos Arqueológicos no Logradouro da Casa Grande de Santo António das Travessas (ex-Albergue Distrital), *Fórum*, 27 Jan. – Jun., Braga, pp. 15 - 38

Lemos, F. S.; Leite, J. M. F.; Bettencourt, A. M. S.; Azevedo, M. (2003). O balneário pré-romano de Braga, In *Al-madan*, 12, Lisboa, pp: 43-46.

Magalhães, F. (2010). *Arquitectura doméstica em Bracara Augusta*, Dissertação de Mestrado (policopiada), Universidade do Minho, Instituto de Ciências Sociais, Braga < <http://hdl.handle.net/1822/13619> > [consulta: 27 de Agosto de 2012].

Martins, M. e Delgado, M. - (1989/90). As necrópoles de Bracara Augusta. A. Os dados arqueológicos, In *Cadernos de Arqueologia*, Série II, n<sup>o</sup>s 6/7, Braga, pp. 41-187.

- (1989/90a). História e Arqueologia de uma cidade em devir: *Bracara Augusta*, In *Cadernos de Arqueologia*, Série II, 6/7, Braga, pp. 11-38.

Martins, M. (1997/98). A zona arqueológica das Carvalheiras. Balanço das escavações e interpretação do conjunto, In *Cadernos de Arqueologia*, Série II, 14/15, Braga, pp. 23 – 45.

-(1998). Moldes de sítilas com decoração geométrica, In *Cadernos de Arqueologia*, Série II, 5, Braga, pp. 23-34

- (2000). *Bracara Augusta cidade romana*, Unidade de Arqueologia da Universidade do Minho, Braga

- (2005) As termas romanas do Alto da Cividade. Um exemplo de arquitectura pública em Bracara Augusta, In M. Martins (coord.), *Bracara Augusta. Escavações Arqueológicas*, 1, UAUM / NARQ, Braga.

- (2009). *Bracara Augusta*. Panorama e estado da questão sobre o seu urbanismo, In Dopico Cainzos, D., Villanueva Acuña M. e Rodríguez Alvarez (eds), *Do Castro á Cidade. A romanización na Gallaecia e na Hispânia indoeuropea*, Actas do Curso de actualización sobre a romanizacion de Galiza, Lugo, pp. 181-211

- (2009a). A Romanização In Pereira, P. (coord.) *Minho. Traços de Identidade*, Conselho Cultural da Universidade do Minho Braga, pp. 216 - 266

Martins, M.; Ribeiro, R.; Magalhães, F. (2006). A arqueologia em Braga e a descoberta do teatro romano de Bracara Augusta. In *Forum*, 40. Braga, pp. 9-30.

Martins, M. e Fontes, L. (2010) - *Bracara Augusta*. Balanço de 30 anos de investigação arqueológica na capital da Galécia romana. In *Simulacra ROMAE II. Rome, les capitales de province (capita prouinciarum) et la création d'un espace commum européen. Une approche archéologique*, Bulletin de la Societé archéologique champenoise, Mémoire, n.19, Reims:111-124.

- Martins, M.; Fontes, L.; Braga, C.; Braga, J.; Magalhães, F.; Sendas, J. (2010) - *Salvamento de Bracara Augusta : quarteirão dos CTT - Avenida da Liberdade (BRA 08-09 CTT). Relatório final*, TUAUM/memórias, Memórias 7, Unidade de Arqueologia da Universidade do Minho, Braga. <<http://hdl.handle.net/1822/11488>> [consulta: 2 de Setembro de 2012]
- Martins, M.; Ribeiro, M.C.; Baptista, J. M. (2011). As termas públicas de Bracara Augusta e o abastecimento de água da cidade romana. In *Actas del Seminario Internacional Aquae Sacrae. Agua y Sacralidade en época antigua*, Universidade de Girona, Girona, pp. 69-102 <<http://hdl.handle.net/1822/16168>> [consulta: 2 de Setembro de 2012]
- Martins, M., Ribeiro, R., Magalhães, F., Braga, C. (2012). Urbanismo e arquitetura de Bracara Augusta. Sociedade, economia e lazer. In *Atas do Colóquio Evolução da Paisagem Urbana: Economia e Sociedade*. CITCEM, Braga, pp. 29-68.
- Milnes, J. (1907). *Greek and Roman Surgical Instruments*, Oxford: Clarendon Press.
- Morais, R. (1997/98). Estudo de duas lucernas vidradas da época romana encontradas em Bracara Augusta. In *Cadernos de Arqueologia*, 2ª série, 14/15, Unidade de Arqueologia da Universidade do Minho, Braga, pp.165-174
- (2001). Breve ensaio sobre o anfiteatro de Bracara Augusta, In *Forum*, 30, Braga, pp 55-76.
- (2002). O tesouro romano, em prata, de Bracara Augusta. In *Conimbriga*, Vol.41, Coimbra, pp. 219-235
- (2004). *Autarcia e comércio em Bracara Augusta: contribuição para o estudo económico da cidade no período Alto-Imperial*. Tese de doutoramento (policopiada). Instituto de Ciências Sociais, Universidade do Minho, Braga



- (2004a). Um caso único em marcas de lucernas - uma figlina em Bracara Augusta documentada pela oficina de LVCRETIVS. In *Conimbriga*, vol. 43, Coimbra: 227-240- p. 234, nº 2
- (2005). Autarcia e comércio em *Bracara Augusta*: contribuição para o estudo económico da cidade no período Alto-Imperial, In Martins, M. (coord.) *Bracara Augusta, Escavações Arqueológicas 2*, UAUM/NARQ, Braga
- (2007). Exemplos de Autarcia em *Bracara Augusta*. A existência de olarias e as produções cerâmicas subsidiárias de outras actividades. In *Actas do Colóquio A produção de cerâmica em Portugal: histórias com futuro*. Câmara Municipal de Barcelos. Museu de Olaria, Barcelos, pp.29-89  
<http://www.exofficinahispana.org/Articulos%20y%20Comunicaciones/BO0071.pdf> >[consulta: 2 de Setembro de 2012]
- (2008). Dois bronzes de entidades tutelares de Bracara Augusta. In *Al-madam*, 2ª Série, nº16, Almada, pp.1-8
- (2010). *Bracara Augusta*, Câmara Municipal de Braga, Braga
- (2011). Arte Romana na Periferia do Império. In *Arte no Minho*, Centro de Estudos Lusíadas da Universidade do Minho, Braga, pp.17-49
- Moreira, A. B. (1997). Vidros romanos do Noroeste Português. Estudos monográficos de Tongobriga e Alvarelhos. In *Santo Tirso Arqueológico*, 2ª Série, Santo Tirso, pp.13-82
- Pereira, I. (1970). Elementos de freio tardo-romanos de *Conimbriga*, In *Conimbriga*, 9, pp. 7-14.
- Pereira, T. (2008). *Os Artefactos Metálicos do Castelo de Castro Marim na Idade do Ferro e em Época Romana. Metalurgia em transição: a amostra numa análise de*

*conjunto*. Dissertação de Mestrado, Faculdade de Letras da Universidade de Lisboa, Lisboa.

Pinto, A. (2002). *Bronzes figurativos romanos de Portugal*, Fundação Calouste Gulbenkian; Fundação para a Ciência e a Tecnologia, Lisboa

Ponte, M. S. (1973). Fíbulas pré-romanas e romanas de *Conimbriga*, In *Conimbriga*, 12, pp. 159-198.

- (1974). Ferramentas para trabalhar madeira, In *Conimbriga*, 13, pp. 45-56.

- (1978). Instrumentos de fição, tecelagem e costura de *Conimbriga*, In *Conimbriga*, 17, pp. 133-146.

- (1979). Balanças e pesos de *Conimbriga*, In *Conimbriga*, 18, pp. 121-132.

- (1984). Fíbulas de sítios a Norte do R. Douro. In *Lucerna*, Porto, pp. 111-144

- (1986). Jogos Romanos de *Conimbriga*, In *Conimbriga*, 25, pp. 131-141.

- (2006). *Corpus Signorum das Fíbulas Proto-Históricas e Romanas de Portugal*, Dissertação de Doutoramento, Faculdade de Letras da Universidade de Coimbra, Coimbra.

- (2007). Oito Fíbulas da Região de Braga. In *Conimbriga*, 46, 117-128

Ponte, S.; Alarcão, A.; Loreto, M.; Matias, M. (1984). *Colecções do Museu Monográfico de Conimbriga : catálogo*, Conimbriga

PY, M, (1993) - Unguentariums, In Py, M.(dir.) *Dicocer 1, Dictionnaire des céramiques antiques (VIIe s. av. n. è.-VIIe s. de n. è.) en Méditerranée nord-occidentale*

(*Provence, Languedoc, Ampurdan*), Mélanges d'histoire et d'archéologie de Lattes, Lattara 6, pp. 581-584.

Rérolle, M. (1999). Catalogue du mobilier. Les objets de bronze, In Pautreau, J.P. (*dir.*) *Antran – un ensemble aristocratique du premier siècle*, Musées de Poitiers – Regard sur les collections – Archéologie, Musée de la ville de Poitiers et de la société des les antiquaires de L'ouest. Vienne, pp. 31 – 56.

Ribeiro, M. C. (2008). *Braga entre a época romana e a Idade Moderna. Uma metodologia de análise para a leitura da evolução da paisagem urbana*. Dissertação de doutoramento (policopiada). Universidade do Minho, Instituto de Ciências Sociais, Braga <<http://hdl.handle.net/8113/4>>[consulta: 3 de Setembro de 2012]

Ribeiro, J. (2010). *Arquitectura romana em Bracara Augusta: uma análise das técnicas edíficias*, Dissertação de doutoramento (policopiada), Universidade do Minho, Instituto de Ciências Sociais, Braga <<http://hdl.handle.net/1822/12232>>[consulta: 5 de Setembro de 2012]

Richardson, J. (1996). *The romans in Spain*, Blackwell.

Robinson, O. (1996). *Ancient Rome: City planning and administration*, London

Ruano Ruiz, E.; Paloma P.; Castelo Ruano, R (2000). *Joyas prerromanas de vidro*, Real Fábrica de Cristales, La Granja

Silva, A.C.F. (2007). *A cultura castreja no Noroeste de Portugal*. 2ª edição. Câmara Municipal de Paços de Ferreira / Museu Arqueológico da Citânia de Sanfins, Paços de Ferreira.

Sousa, J. J. (1965). Subsídios para a arqueologia bracarense. In *Lucerna*, Porto, vol. 5, 1966 (Colóquio Portuense de Arqueologia, 4º. *Actas*. Porto: 589-599, 592-593, Fig. 2.

Sousa, J. J. (1966). Inventário de materiais para a arqueologia bracarense. In *Bracara Augusta*, Vol. XX, nº 43-44 (55-56), Braga, pp. 167-178.

- (1966a). Subsídios para a arqueologia bracarense. Sep. *Actas do IV Colóquio Portuense de Arqueologia*, In *Lucerna*, Vol. 5, Porto, p.8-9.

- (1973). Subsídios para a carta arqueológica de Braga. In *Studia Archaeologica*; 23, Seminario de Arqueologia Facultad de Filosofia y Letras da Univerdidad de Santiago de Compostela e Departamento de Pre Historia y Arqueologia da Facultad de Filosofia y Letras da Universidad de Valaldolid, Santiago de Compostela, pp.7-28.

Sumner, G. (2003). *Roman Military Clothing (2) AD 200 – 400*, Men-at-Arms, Osprey, Oxford.

Tascón, I. G. e Velásquez, I. (2004). *Ingeniería romana en Hispânia. História e técnicas constructivas*, Fundación Juanelo Turriano, Madrid.

Tubino P.; Alves E. (2009). *Medicina Pós-Hipocrática*

Velásquez Soriano, I. (1989). Las pizarras visigodas: Edición crítica y estudio, In *Antigüedad y Cristianismo: Monografías Históricas sobre la Antigüedad Tardía*, Vol. VI, Universidad de Murcia, Murcia.

Vigil-Escalara Guirado, A (2004). Nuevas perspectivas sobre la arqueología madrileña de época visigoda, In A. Castillo Mena e F. Sáez Lara (coord.) *Actas de las primeras jornadas de Patrimonio Arqueológico en la Comunidad de Madrid*,

Dirección General de Patrimonio Histórico Consejería de Cultura y Deportes.  
Comunidad de Madrid, Madrid, pp. 169 a 219



---

## **Apêndices e anexos**







# Objectos diversos das Carvalheiras



# Sítios arqueológicos estudados



**Legenda**

- Sítios arqueológicos
- Malha urbana

F

<b>Sítios arqueológicos</b>	<b>Acrónimo</b>	<b>Contexto</b>
Albergue Distrital	ALB	Domus
Antigas escavações	BRA	-
Av. Central, Necrópole	AVC	Necrópole
Av. da Imaculada Conceição	AIC	Necrópole
Cangosta da Palha	CPA	Necrópole
Cardoso da Saudade (antiga fábrica)	CS	Domus
Carvalheiras	CARV	Domus
Carvalheiras Leste	CARVLeste	Domus
Casa da Bica	B	Domus
Cavaliças	CVL	Domus
Cerca do Seminário de Santiago	CST	Muralha
Colina da Cidade	C	Teatro/Artesanal
Colina da Cidade - Centro	CC	Teatro/Artesanal
Colina da Cidade - Norte	CN	Teatro/Artesanal
Colina da Cidade - Teatro	TR	Teatro/Artesanal
Colina da Cidade - Termas	T	Banhos
Convento dos Remédios	CR	Necrópole
CTT/ITAVL	CTT/ITAVL	Necrópole
Edifício Cardoso da Saudade, Cardoso e Filho	ECS	Domus
Largo de S. Paulo	SP	Domus
MISA - Santa Casa da Misericórdia	MISA	Domus
Mosteiro da Visitação	MVI	Via
Paço	PACO	-
Praia das Sapatas	PS	Domus
Quarteirão dos CTT	CTT	Necrópole
Quinta do Fujacal	FUJ	Artesanal/Muralha
Quinta do Fujacal, Rua 25 de Abril - Salvamento	FUJ25Ab	Artesanal/Muralha
Rua Anjo, 55	RA55	Banhos
Rua Bombeiros Voluntários, Saneamento	BV	-
Rua Caires - CTT	RC	Necrópole
Rua Comendador Santos da Cunha	CSC	Artesanal
Rua D. Afonso Henriques, 42/56	DAH	Banhos
Rua D. Paio Mendes, 1998	RDPM	Muralha
Rua D. Paio Mendes, Sé	RDPMS	Muralha
Rua S. Geraldo, nº 34	SG	Domus
Rua S. Geraldo, nº 43-51 (MIS 95)	MIS 95	Domus
Rua S. Sebastião, Nº 1/19	SSEB	Domus
Rua Santo António das Travessas, nº 20/26	SAT	Domus
Sé	SE	Mercado
Tribunal do Trabalho	TT	Mercado
Túnel da Avenida da Liberdade	TAVL	Necrópole





Albergue Distrital

1. Identificação

Nº catálogo:  
ALB01

Nº inventário:  
MADDS 1991.2413



Nº achado:

Candela: objeto fraturado pelo cabo, com fundo côncavo, lacuna volumétrica no bordo e vinco longitudinal junto ao bordo superior.

2. Localização

Sondagem: D5

UE:

Coordenadas:

X:

Y:

Cota:

3. Tipo

Designação: Candela

Funcionalidade: Iluminação

Tipo: Material: Bronze

Nº fragmentos: 0

Estado de Conservação:

4. Cronologia

Período: Romano

Cronologia:

5. Caracterização

Secção:	Peso (gr):	Peso atual (gr): 23.9	Comprimento (mm):
Largura total (mm):	Largura cabeça (mm):	Altura total (mm): 18	Altura cabeça (mm):
Espessura geral (mm):	Espessura moldura (mm):	Diametro maior (mm): 64	Diametro menor (mm):
Diametro abertura (mm):	Diametro base (mm):	Diametro cabeça (mm):	Diametro orifício (mm):
Grafito:	Marca:		

1. Identificação

Nº catálogo:  
ALB02

Nº inventário:  
MADDS 1992.1824

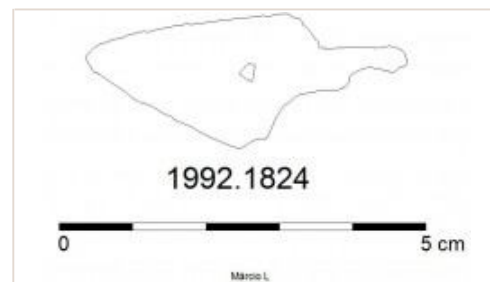

Nº achado:

Armela de sítula: folha de bronze, fragmentada, de forma triangular.

2. Localização

Sondagem: E2

UE:

Coordenadas:

X: 0.00

Y: 0.00

Cota: 0.00

3. Tipo

Designação: Armela

Funcionalidade: Instrumentos e utensílios

Tipo: Material: Bronze

Nº fragmentos: 0

Estado de Conservação:

4. Cronologia

Período: Romano

Cronologia:

5. Caracterização

Secção:	Peso (gr):	Peso atual (gr):	Comprimento (mm):
Largura total (mm): 18.5	Largura cabeça (mm):	Altura total (mm): 43	Altura cabeça (mm):
Espessura geral (mm):	Espessura moldura (mm):	Diametro maior (mm):	Diametro menor (mm):
Diametro abertura (mm):	Diametro base (mm):	Diametro cabeça (mm):	Diametro orifício (mm):
Grafito:	Marca:		

## 1. Identificação

Nº catálogo:  
ALB03

Nº inventário:  
MADDS 1992.1825



Nº achado:

Passador de correia: elemento de secção irregular que adelgaça para o interior.

## 2. Localização

Sondagem: E2

UE:

Coordenadas:

X:

Y:

Cota:

## 3. Tipo

Designação: Passador de correia

Funcionalidade: Instrumentos e utensílios

Tipo: Material: Bronze

Nº fragmentos: 0

Estado de Conservação:

## 4. Cronologia

Período: Romano

Cronologia:

## 5. Caracterização

Secção:

Peso (gr):

Peso atual (gr): 4.5

Comprimento (mm):

Largura total (mm):

Largura cabeça (mm):

Altura total (mm):

Altura cabeça (mm):

Espessura geral (mm): 4

Espessura moldura (mm):

Diametro maior (mm): 23

Diametro menor (mm):

Diametro abertura (mm):

Diametro base (mm):

Diametro cabeça (mm):

Diametro orifício (mm):

Grafito:

Marca:

## 1. Identificação

Nº catálogo:  
ALB04

Nº inventário:  
MADDS 1992.1826



Nº achado:

Fíbula: arco com fita e de secção semicircular. A placa e a charneira são decoradas por várias estrias paralelas e verticais, o arco não exhibe decoração.

## 2. Localização

Sondagem: E2

UE: 0568

Coordenadas:

X: 0.00

Y: 0.00

Cota: 0.00

## 3. Tipo

Designação: Fíbula

Funcionalidade: Adorno

Tipo: Material: Bronze

Nº fragmentos: 0

Estado de Conservação:

## 4. Cronologia

Período: Romano

Cronologia:

## 5. Caracterização

Secção:

Peso (gr):

Peso atual (gr):

Comprimento (mm): 51

Largura total (mm): 16

Largura cabeça (mm):

Altura total (mm):

Altura cabeça (mm):

Espessura geral (mm): 3

Espessura moldura (mm):

Diametro maior (mm):

Diametro menor (mm):

Diametro abertura (mm):

Diametro base (mm):

Diametro cabeça (mm):

Diametro orifício (mm):

Grafito:

Marca:

## 1. Identificação

Nº catálogo:  
ALB05

Nº inventário:  
MADDS 1992.1830

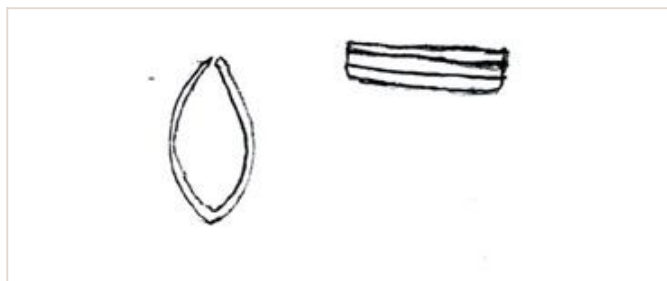

Nº achado:

Anel ("anulus"): aro em bronze, de fina espessura, filiforme, com decoração incisa. A parede externa é ornamentada por duas ranhuras profundas, formando entre si uma larga moldura (França, 1969: 13, nºIX Est. I nº34).

## 2. Localização

Sondagem: I2

UE: 0882

Coordenadas: X: 0.00

Y: 0.00

Cota: 0.00

## 3. Tipo

Designação: Anel

Funcionalidade: Adorno

Tipo: Material: Bronze

Nº fragmentos: 0

Estado de Conservação: Incompleta

## 4. Cronologia

Período: Suevo-visigótico

Cronologia:

## 5. Caracterização

Secção: Rectangular

Peso (gr):

Peso atual (gr):

Comprimento (mm): 14

Largura total (mm):

Largura cabeça (mm):

Altura total (mm): 4

Altura cabeça (mm):

Espessura geral (mm): 1

Espessura moldura (mm):

Diametro maior (mm):

Diametro menor (mm):

Diametro abertura (mm):

Diametro base (mm):

Diametro cabeça (mm):

Diametro orifício (mm):

Grafito:

Marca:

## 1. Identificação

Nº catálogo:  
ALB06

Nº inventário:  
MADDS 1992.1831

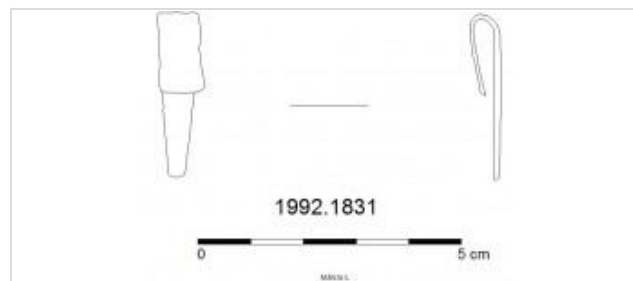

Nº achado:

Fuzilhão: em bronze, de secção retangular, com uma das extremidades encurvada, estreitando em direção ao lado oposto.

## 2. Localização

Sondagem: I2

UE:

Coordenadas: X: 0.00

Y: 0.00

Cota: 0.00

## 3. Tipo

Designação: Fuzilhão

Funcionalidade: Adorno

Tipo: Material: Bronze

Nº fragmentos: 0

Estado de Conservação:

## 4. Cronologia

Período: Suevo-visigótico

Cronologia: finais séc. IV - meados séc. V

## 5. Caracterização

Secção:

Peso (gr):

Peso atual (gr):

Comprimento (mm): 31

Largura total (mm): 7

Largura cabeça (mm):

Altura total (mm):

Altura cabeça (mm):

Espessura geral (mm): 1.5

Espessura moldura (mm):

Diametro maior (mm):

Diametro menor (mm):

Diametro abertura (mm):

Diametro base (mm):

Diametro cabeça (mm):

Diametro orifício (mm):

Grafito:

Marca:



## 1. Identificação

Nº catálogo:  
ALB07

Nº inventário:  
MADS 1992.1832

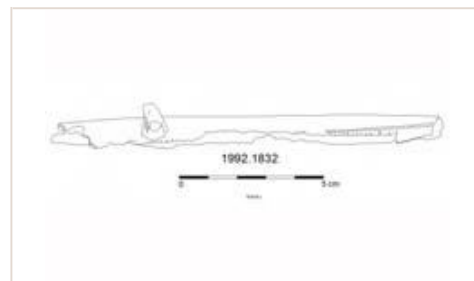

Nº achado:

Faca: proteção de faca em ferro, com aplicação de fixação e recolha da lâmina.

## 2. Localização

Sondagem: L1/L2

UE:

Coordenadas:

X:

Y:

Cota:

## 3. Tipo

Designação: Faca

Funcionalidade: Instrumentos e utensílios

Tipo: Material: Ferro

Nº fragmentos: 0

Estado de Conservação:

## 4. Cronologia

Período: Romano

Cronologia:

## 5. Caracterização

Secção:

Peso (gr):

Peso atual (gr):

Comprimento (mm): 135

Largura total (mm): 11

Largura cabeça (mm):

Altura total (mm):

Altura cabeça (mm):

Espessura geral (mm): 2

Espessura moldura (mm):

Diametro maior (mm):

Diametro menor (mm):

Diametro abertura (mm):

Diametro base (mm):

Diametro cabeça (mm):

Diametro orifício (mm):

Grafito:

Marca:

## 1. Identificação

Nº catálogo:  
ALB08

Nº inventário:  
MADS 1992.1833

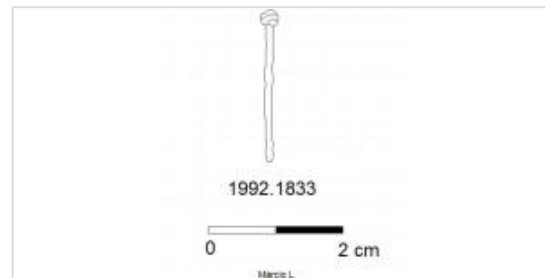

Nº achado:

Alfinete ("acus"): fragmento em bronze com cabeça esférica, decorada por um fio inciso enrolado em espiral.

## 2. Localização

Sondagem: L4

UE: 0903

Coordenadas:

X: 0.00

Y: 0.00

Cota: 0.00

## 3. Tipo

Designação: Alfinete

Funcionalidade: Instrumentos e utensílios

Tipo: Material: Bronze

Nº fragmentos: 0

Estado de Conservação: Incompleta

## 4. Cronologia

Período: Romano

Cronologia:

## 5. Caracterização

Secção: Circular

Peso (gr):

Peso atual (gr):

Comprimento (mm):

Largura total (mm):

Largura cabeça (mm): 2.5

Altura total (mm): 23

Altura cabeça (mm):

Espessura geral (mm):

Espessura moldura (mm):

Diametro maior (mm):

Diametro menor (mm):

Diametro abertura (mm):

Diametro base (mm):

Diametro cabeça (mm):

Diametro orifício (mm):

Grafito:

Marca:



## 1. Identificação

Nº catálogo:  
ALB09

Nº inventário:  
MADDS 1996.0293



Nº achado:

Alfinete ("acus"): fragmento em bronze com cabeça esférica, decorada por um fio inciso em espiral.

## 2. Localização

Sondagem: H5

UE: 0852

Coordenadas: X: 0.00

Y: 0.00

Cota: 0.00

## 3. Tipo

Designação: Alfinete

Funcionalidade: Instrumentos e utensílios

Tipo: Material: Bronze

Nº fragmentos: 0

Estado de Conservação:

## 4. Cronologia

Período: Romano

Cronologia:

## 5. Caracterização

Secção: circular

Peso (gr):

Peso atual (gr):

Comprimento (mm):

Largura total (mm):

Largura cabeça (mm): 3.5

Altura total (mm): 40

Altura cabeça (mm): 3

Espessura geral (mm):

Espessura moldura (mm):

Diametro maior (mm):

Diametro menor (mm):

Diametro abertura (mm):

Diametro base (mm):

Diametro cabeça (mm): 3

Diametro orifício (mm):

Grafito:

Marca:

## 1. Identificação

Nº catálogo:  
ALB10

Nº inventário:  
MADDS 1996.0294

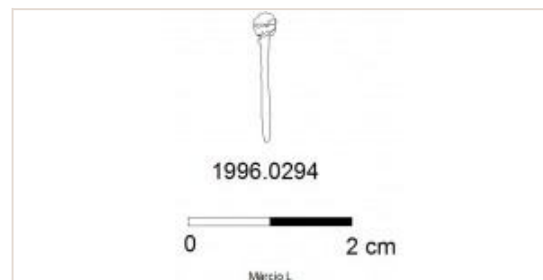

Nº achado:

Alfinete ("acus"): fragmento em bronze com cabeça esférica, decorada por um fio inciso em espiral.

## 2. Localização

Sondagem: H5

UE: 0852

Coordenadas: X: 0.00

Y: 0.00

Cota: 0.00

## 3. Tipo

Designação: Alfinete

Funcionalidade: Instrumentos e utensílios

Tipo: Material: Bronze

Nº fragmentos: 0

Estado de Conservação: Incompleta

## 4. Cronologia

Período: Romano

Cronologia:

## 5. Caracterização

Secção: Circular

Peso (gr):

Peso atual (gr):

Comprimento (mm):

Largura total (mm):

Largura cabeça (mm): 3

Altura total (mm):

Altura cabeça (mm): 3

Espessura geral (mm):

Espessura moldura (mm):

Diametro maior (mm):

Diametro menor (mm):

Diametro abertura (mm):

Diametro base (mm):

Diametro cabeça (mm): 3

Diametro orifício (mm):

Grafito:

Marca:

## 1. Identificação

Nº catálogo:  
ALB11

Nº inventário:  
MADDS 1996.0295

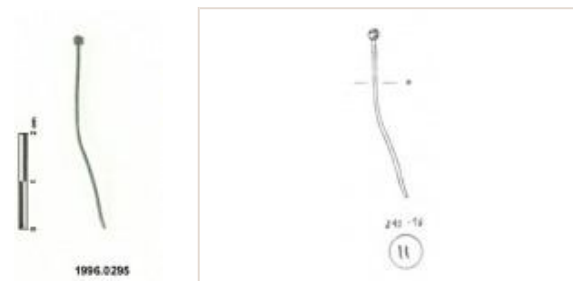

Nº achado:

Alfinete ("acus"): fragmento em bronze com cabeça esférica, decorada por um fio inciso em espiral.

## 2. Localização

Sondagem: H5

UE: 0861

Coordenadas: X: 0.00

Y: 0.00

Cota: 0.00

## 3. Tipo

Designação: Alfinete

Funcionalidade: Instrumentos e utensílios

Tipo: Material: Bronze

Nº fragmentos: 0

Estado de Conservação: Mediano

## 4. Cronologia

Período: Romano

Cronologia:

## 5. Caracterização

Secção:	Peso (gr):	Peso atual (gr):	Comprimento (mm): 40
Largura total (mm):	Largura cabeça (mm): 2.5	Altura total (mm):	Altura cabeça (mm): 2
Espessura geral (mm): 1	Espessura moldura (mm):	Diametro maior (mm):	Diametro menor (mm):
Diametro abertura (mm):	Diametro base (mm):	Diametro cabeça (mm): 2	Diametro orifício (mm):
Grafito:	Marca:		

## 1. Identificação

Nº catálogo:  
ALB12

Nº inventário:  
MADDS 1996.0296



Nº achado:

Alfinete ("acus"): conjunto de quatro fragmentos em bronze, com cabeça esférica.

## 2. Localização

Sondagem: H5

UE: 0861

Coordenadas: X: 0.00

Y: 0.00

Cota: 0.00

## 3. Tipo

Designação: Alfinete

Funcionalidade: Instrumentos e utensílios

Tipo: Material: Bronze

Nº fragmentos: 4

Estado de Conservação: Mau

## 4. Cronologia

Período: Romano

Cronologia:

## 5. Caracterização

Secção:	Peso (gr):	Peso atual (gr):	Comprimento (mm):
Largura total (mm): 2	Largura cabeça (mm):	Altura total (mm): 67	Altura cabeça (mm):
Espessura geral (mm):	Espessura moldura (mm):	Diametro maior (mm):	Diametro menor (mm):
Diametro abertura (mm):	Diametro base (mm):	Diametro cabeça (mm): 3	Diametro orifício (mm):
Grafito:	Marca:		

## 1. Identificação

Nº catálogo:  
ALB13

Nº inventário:  
MADDS 1996.0297



Nº achado:

Alfinete de cabelo ("acus crinalis"): peça em bronze, de secção circular que adelgaça progressivamente em direção a uma ponta. Apresenta indícios de uma torção na zona fragmentada.

## 2. Localização

Sondagem: H5

UE:

Coordenadas: X:

Y:

Cota:

## 3. Tipo

Designação: Alfinete de cabelo

Funcionalidade: Adorno

Tipo: Material: Bronze

Nº fragmentos: 0

Estado de Conservação:

## 4. Cronologia

Período: Romano

Cronologia:

## 5. Caracterização

Secção:

Peso (gr):

Peso atual (gr):

Comprimento (mm):

Largura total (mm):

Largura cabeça (mm):

Altura total (mm): 59

Altura cabeça (mm):

Espessura geral (mm): 5

Espessura moldura (mm):

Diametro maior (mm):

Diametro menor (mm):

Diametro abertura (mm):

Diametro base (mm):

Diametro cabeça (mm):

Diametro orifício (mm):

Grafito:

Marca:

## 1. Identificação

Nº catálogo:  
ALB14

Nº inventário:  
MADDS 1996.0298



Nº achado:

Alfinete ("acus"): dois fragmentos em bronze, com cabeça esférica, decorada por um fio inciso em espiral.

## 2. Localização

Sondagem: J3

UE: 0595

Coordenadas: X: 0.00

Y: 0.00

Cota: 0.00

## 3. Tipo

Designação: Alfinete

Funcionalidade: Instrumentos e utensílios

Tipo: Material: Bronze

Nº fragmentos: 0

Estado de Conservação: Incompleta

## 4. Cronologia

Período: Romano

Cronologia:

## 5. Caracterização

Secção: Circular

Peso (gr):

Peso atual (gr):

Comprimento (mm):

Largura total (mm):

Largura cabeça (mm): 3.5

Altura total (mm): 36

Altura cabeça (mm): 3

Espessura geral (mm):

Espessura moldura (mm):

Diametro maior (mm):

Diametro menor (mm):

Diametro abertura (mm):

Diametro base (mm):

Diametro cabeça (mm):  
3.5

Diametro orifício (mm):

Grafito:

Marca:

## 1. Identificação

Nº catálogo:  
ALB15

Nº inventário:  
MADDS 1996.0299



Nº achado: 0065

Alfinete ("acus"): em bronze com cabeça esférica, decorada por um fio inciso em espiral.

## 2. Localização

Sondagem: J3

UE: 0961

Coordenadas: X: -24531.45 Y: 208799.21 Cota: 0.00

## 3. Tipo

Designação: Alfinete

Funcionalidade: Instrumentos e utensílios

Tipo: Material: Bronze

Nº fragmentos: 0

Estado de Conservação:

## 4. Cronologia

Período: Romano

Cronologia:

## 5. Caracterização

Secção:	Peso (gr):	Peso atual (gr):	Comprimento (mm): 40
Largura total (mm):	Largura cabeça (mm):	Altura total (mm):	Altura cabeça (mm):
Espessura geral (mm): 1	Espessura moldura (mm):	Diametro maior (mm): 2	Diametro menor (mm):
Diametro abertura (mm):	Diametro base (mm):	Diametro cabeça (mm):	Diametro orifício (mm):
Grafito:	Marca:		

## 1. Identificação

Nº catálogo:  
ALB16

Nº inventário:  
MADDS 1996.0301



Nº achado:

Anel ("anulus"): em bronze, de aro de forma e secção circular. Ausência de mesa.

## 2. Localização

Sondagem: L1/L2

UE: 1011

Coordenadas: X: 0.00 Y: 0.00 Cota: 0.00

## 3. Tipo

Designação: Anel

Funcionalidade: Adorno

Tipo: Material: Bronze

Nº fragmentos: 0

Estado de Conservação: Incompleta

## 4. Cronologia

Período: Romano

Cronologia:

## 5. Caracterização

Secção: Circular	Peso (gr):	Peso atual (gr):	Comprimento (mm):
Largura total (mm):	Largura cabeça (mm):	Altura total (mm):	Altura cabeça (mm):
Espessura geral (mm): 1	Espessura moldura (mm):	Diametro maior (mm): 21	Diametro menor (mm):
Diametro abertura (mm):	Diametro base (mm):	Diametro cabeça (mm):	Diametro orifício (mm):
Grafito:	Marca:		

## 1. Identificação

Nº catálogo:  
ALB17

Nº inventário:  
MADDS 1996.0304

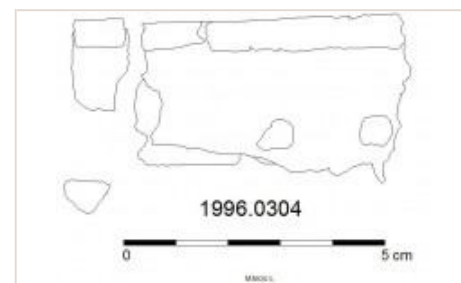

Nº achado:

Placa: objeto duplo (duas folhas), em bronze, agregado por conjunto de rebites.

## 2. Localização

Sondagem: H5

UE:

Coordenadas:

X: 0.00

Y: 0.00

Cota: 0.00

## 3. Tipo

Designação: Placa

Funcionalidade: Instrumentos e utensílios

Tipo: Material: Bronze

Nº fragmentos: 0

Estado de Conservação:

## 4. Cronologia

Período: Romano

Cronologia:

## 5. Caracterização

Secção:

Peso (gr):

Peso atual (gr):

Comprimento (mm): 52

Largura total (mm):

Largura cabeça (mm):

Altura total (mm): 31

Altura cabeça (mm):

Espessura geral (mm): 3

Espessura moldura (mm):

Diametro maior (mm):

Diametro menor (mm):

Diametro abertura (mm):

Diametro base (mm):

Diametro cabeça (mm):

Diametro orifício (mm):

Grafito:

Marca:

## 1. Identificação

Nº catálogo:  
ALB18

Nº inventário:  
MADDS 1996.0305

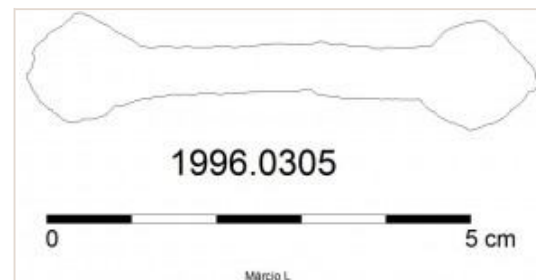

Nº achado:

Puxador: peça em bronze, de secção irregular, com uma aba em cada extremidade.

## 2. Localização

Sondagem: H5

UE:

Coordenadas:

X:

Y:

Cota:

## 3. Tipo

Designação: Puxador

Funcionalidade: Instrumentos e utensílios

Tipo: Material: Bronze

Nº fragmentos: 0

Estado de Conservação:

## 4. Cronologia

Período: Romano

Cronologia:

## 5. Caracterização

Secção:

Peso (gr):

Peso atual (gr):

Comprimento (mm): 59

Largura total (mm): 12.5

Largura cabeça (mm):

Altura total (mm):

Altura cabeça (mm):

Espessura geral (mm): 4

Espessura moldura (mm):

Diametro maior (mm):

Diametro menor (mm):

Diametro abertura (mm):

Diametro base (mm):

Diametro cabeça (mm):

Diametro orifício (mm):

Grafito:

Marca:

## 1. Identificação

Nº catálogo:  
ALB19

Nº inventário:  
MADDS 1996.0547



Nº achado:

Colher sonda ("cyathiscomele"): haste em bronze, de secção circular. Numa das extremidades encontra-se uma colher larga e ligeiramente côncava, idêntica a uma folha de salgueiro, ligada ao cabo por quatro caneluras. O limite oposto é espesso e assemelha-se a uma gota (descrito por Josélia Martins).

## 2. Localização

Sondagem: C1

UE: 0515

Coordenadas: X: 0.00

Y: 0.00

Cota: 0.00

## 3. Tipo

Designação: Colher sonda

Funcionalidade: Saúde, toilette e higiene

Tipo: Material: Bronze

Nº fragmentos: 0

Estado de Conservação: Completa

## 4. Cronologia

Período: Romano

Cronologia:

## 5. Caracterização

Secção: Circular

Peso (gr):

Peso atual (gr):

Comprimento (mm): 160

Largura total (mm):

Largura cabeça (mm):

Altura total (mm):

Altura cabeça (mm):

Espessura geral (mm):

Espessura moldura (mm):

Diametro maior (mm):

Diametro menor (mm):

Diametro abertura (mm):

Diametro base (mm):

Diametro cabeça (mm):

Diametro orifício (mm):

Grafito:

Marca:

## 1. Identificação

Nº catálogo:  
ALB20

Nº inventário:  
MADDS 1997.0044

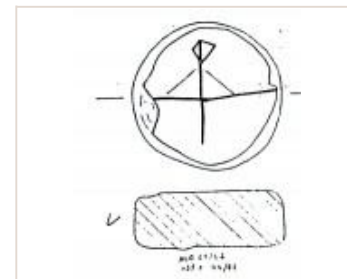

Nº achado:

Ficha de jogo ("calculi"): em cerâmica, disco circular e regular, de secção rectangular com grafito com motivo em cruz numa das superfícies (Morais, 2005: 89 Est. XV nº9).

## 2. Localização

Sondagem: L1/L2

UE: 1015

Coordenadas: X: 0.00

Y: 0.00

Cota: 0.00

## 3. Tipo

Designação: Ficha de jogo

Funcionalidade: Jogos e passatempos

Tipo: Material: Cerâmica

Nº fragmentos: 0

Estado de Conservação: Completa

## 4. Cronologia

Período: Romano

Cronologia:

## 5. Caracterização

Secção:

Peso (gr):

Peso atual (gr):

Comprimento (mm):

Largura total (mm):

Largura cabeça (mm):

Altura total (mm):

Altura cabeça (mm):

Espessura geral (mm): 17

Espessura moldura (mm):

Diametro maior (mm): 43

Diametro menor (mm):

Diametro abertura (mm):

Diametro base (mm):

Diametro cabeça (mm):

Diametro orifício (mm):

Grafito: motivo cruciforme

Marca:

## 1. Identificação

Nº catálogo: ALB21  
Nº inventário: MADDS 1997.0216

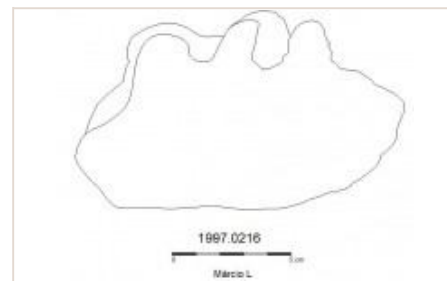

Nº achado:

Estátua: fragmento em mármore de grandes proporções, com estrias profundas que provavelmente imitam um drapeado.

## 2. Localização

Sondagem: B2

UE:

Coordenadas:

X: 0.00

Y: 0.00

Cota: 0.00

## 3. Tipo

Designação: Estátua

Funcionalidade: Culto e estatuária

Tipo: Material: Mármore

Nº fragmentos: 0

Estado de Conservação:

## 4. Cronologia

Período: Romano

Cronologia:

## 5. Caracterização

Secção:

Peso (gr):

Peso atual (gr):

Comprimento (mm):

Largura total (mm): 123

Largura cabeça (mm):

Altura total (mm): 152

Altura cabeça (mm):

Espessura geral (mm): 62

Espessura moldura (mm):

Diametro maior (mm):

Diametro menor (mm):

Diametro abertura (mm):

Diametro base (mm):

Diametro cabeça (mm):

Diametro orifício (mm):

Grafito:

Marca:

## 1. Identificação

Nº catálogo: ALB22  
Nº inventário: MADDS 1997.0868

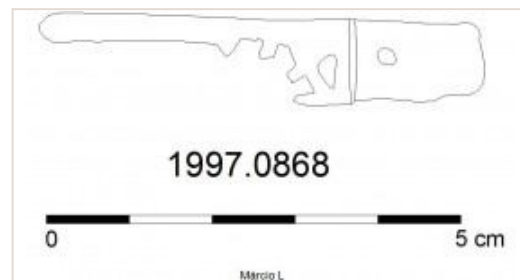

Nº achado:

Tranqueta: elemento de fechadura em bronze, forma uma placa retangular com alguns orifícios ainda visíveis.

## 2. Localização

Sondagem: D7

UE:

Coordenadas:

X:

Y:

Cota:

## 3. Tipo

Designação: Tranqueta

Funcionalidade: Instrumentos e utensílios

Tipo: Material: Bronze

Nº fragmentos: 0

Estado de Conservação:

## 4. Cronologia

Período: Romano

Cronologia:

## 5. Caracterização

Secção:

Peso (gr):

Peso atual (gr):

Comprimento (mm): 53

Largura total (mm): 10

Largura cabeça (mm):

Altura total (mm):

Altura cabeça (mm):

Espessura geral (mm): 5

Espessura moldura (mm):

Diametro maior (mm):

Diametro menor (mm):

Diametro abertura (mm):

Diametro base (mm):

Diametro cabeça (mm):

Diametro orifício (mm):

Grafito:

Marca:

## 1. Identificação

Nº catálogo:  
ALB23

Nº inventário:  
MADDS 1997.0869

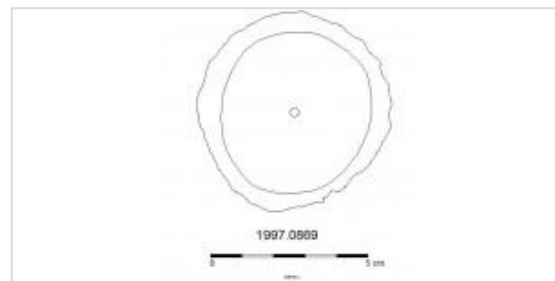

Nº achado:

Címbalo ("cymbalum"):objecto de forma discóide com orifício central e extremidades encurvadas. Idêntico ao objeto nº inv.1997.0870.

## 2. Localização

Sondagem: E6

UE:

Coordenadas:

X:

Y:

Cota:

## 3. Tipo

Designação: Címbalo

Funcionalidade: Instrumentos e utensílios

Tipo: Material: Bronze

Nº fragmentos: 0

Estado de Conservação:

## 4. Cronologia

Período: Romano

Cronologia:

## 5. Caracterização

Secção:

Peso (gr):

Peso atual (gr):

Comprimento (mm):

Largura total (mm):

Largura cabeça (mm):

Altura total (mm):

Altura cabeça (mm):

Espessura geral (mm): 2.5

Espessura moldura (mm):

Diametro maior (mm): 63

Diametro menor (mm):

Diametro abertura (mm):

Diametro base (mm):

Diametro cabeça (mm):

Diametro orifício (mm):

Grafito:

Marca:

## 1. Identificação

Nº catálogo:  
ALB24

Nº inventário:  
MADDS 1997.0870

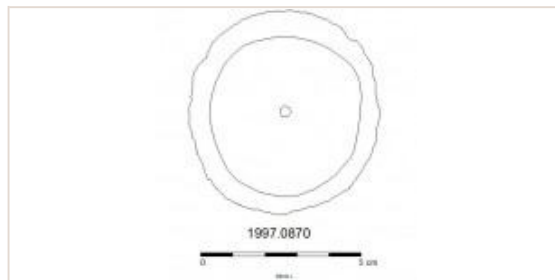

Nº achado:

Címbalo ("cymbalum"):objecto de forma discóide com orifício central e extremidades encurvadas. Idêntico ao objeto nº inv.1997.0869.

## 2. Localização

Sondagem: E6

UE:

Coordenadas:

X:

Y:

Cota:

## 3. Tipo

Designação: Címbalo

Funcionalidade: Instrumentos e utensílios

Tipo: Material: Bronze

Nº fragmentos: 0

Estado de Conservação:

## 4. Cronologia

Período: Romano

Cronologia:

## 5. Caracterização

Secção:

Peso (gr):

Peso atual (gr):

Comprimento (mm):

Largura total (mm):

Largura cabeça (mm):

Altura total (mm):

Altura cabeça (mm):

Espessura geral (mm): 2.5

Espessura moldura (mm):

Diametro maior (mm): 63

Diametro menor (mm):

Diametro abertura (mm):

Diametro base (mm):

Diametro cabeça (mm):

Diametro orifício (mm):

Grafito:

Marca:



## 1. Identificação

Nº catálogo:  
ALB25

Nº inventário:  
MADDS 1997.0887

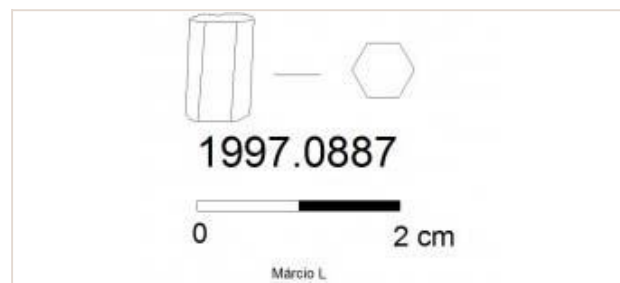

Nº achado:

Conta: em pasta de vidro verde (esmeralda), com forma e secção hexagonal.

## 2. Localização

Sondagem: E7

UE: 0721

Coordenadas: X: 0.00

Y: 0.00

Cota: 0.00

## 3. Tipo

Designação: Conta

Funcionalidade: Adorno

Tipo: Material: Vidro

Nº fragmentos: 0

Estado de Conservação: Completa

## 4. Cronologia

Período: Romano

Cronologia:

## 5. Caracterização

Secção:

Peso (gr):

Peso atual (gr):

Comprimento (mm):

Largura total (mm):

Largura cabeça (mm):

Altura total (mm): 11

Altura cabeça (mm):

Espessura geral (mm):

Espessura moldura (mm):

Diametro maior (mm): 6

Diametro menor (mm):

Diametro abertura (mm):

Diametro base (mm):

Diametro cabeça (mm):

Diametro orifício (mm):

Grafito:

Marca:

## 1. Identificação

Nº catálogo:  
ALB26

Nº inventário:  
MADDS 1997.0888



Nº achado:

Conta: peça inteira em forma de cilindro liso, de cor verde escuro (Cruz, 2009: 94).

## 2. Localização

Sondagem: E7

UE: 0721

Coordenadas: X:

Y:

Cota:

## 3. Tipo

Designação: Conta

Funcionalidade: Adorno

Tipo: Anular

Material: Vidro

Nº fragmentos: 0

Estado de Conservação: Completa

## 4. Cronologia

Período: Romano

Cronologia:

## 5. Caracterização

Secção:

Peso (gr):

Peso atual (gr):

Comprimento (mm): 9

Largura total (mm): 3

Largura cabeça (mm):

Altura total (mm):

Altura cabeça (mm):

Espessura geral (mm): 1

Espessura moldura (mm):

Diametro maior (mm):

Diametro menor (mm):

Diametro abertura (mm):

Diametro base (mm):

Diametro cabeça (mm):

Diametro orifício (mm):

Grafito:

Marca:

## 1. Identificação

Nº catálogo: ALB27  
Nº inventário: MADDS 1997.0889



Nº achado:

Conta: inteira, de cor esverdeado opaco, em forma de meloa com sulcos longos e oblíquos, de extremo a extremo. Desvitrificação acelerada e áreas esbranquiçadas (Cruz, 2009: 92).

## 2. Localização

Sondagem: E7

UE: 0721

Coordenadas: X: Y: Cota:

## 3. Tipo

Designação: Conta

Funcionalidade: Adorno

Tipo: Meloa

Material: Pasta de vidro

Nº fragmentos: 0

Estado de Conservação: Completa

## 4. Cronologia

Período: Romano

Cronologia:

## 5. Caracterização

Secção:

Peso (gr):

Peso atual (gr):

Comprimento (mm):

Largura total (mm): 19

Largura cabeça (mm):

Altura total (mm): 14

Altura cabeça (mm):

Espessura geral (mm): 6

Espessura moldura (mm):

Diametro maior (mm):

Diametro menor (mm):

Diametro abertura (mm):

Diametro base (mm):

Diametro cabeça (mm):

Diametro orifício (mm):

Grafito:

Marca:

## 1. Identificação

Nº catálogo: ALB28  
Nº inventário: MADDS 1997.1303



Nº achado:

Fusaiola ("vertici"): peça discóide, em cerâmica, sem decoração, orifício central pequeno e circular; um dos lados ligeiramente côncavo (descrito por Josélia Martins).

## 2. Localização

Sondagem: L3

UE:

Coordenadas: X: Y: Cota:

## 3. Tipo

Designação: Fusaiola

Funcionalidade: Instrumentos e utensílios

Tipo:

Material: Cerâmica

Nº fragmentos: 0

Estado de Conservação:

## 4. Cronologia

Período: Romano

Cronologia:

## 5. Caracterização

Secção:

Peso (gr):

Peso atual (gr):

Comprimento (mm):

Largura total (mm):

Largura cabeça (mm):

Altura total (mm):

Altura cabeça (mm):

Espessura geral (mm): 4

Espessura moldura (mm):

Diametro maior (mm): 29

Diametro menor (mm):

Diametro abertura (mm):

Diametro base (mm):

Diametro cabeça (mm):

Diametro orifício (mm):

Grafito:

Marca:

## 1. Identificação

Nº catálogo:  
ALB29

Nº inventário:  
MADDS 1998.1076



Nº achado:

Molde: parte superior de um molde, em cerâmica comum de pasta cinzenta e alaranjada. A decoração é composta por bandas lisas junto ao bordo, intercaladas com bandas de finos traços oblíquos, fiadas de pontos horizontais e bandas com decoração em espinha, seguidos de faixa dupla de SSS interligados, com semi-esferas centrais, separados por fiadas de pontos (Morais, 2005: Estampa XXX nº1).

## 2. Localização

Sondagem: L1/L2

UE: 1011

Coordenadas: X:

Y:

Cota:

## 3. Tipo

Designação: Molde

Funcionalidade: Instrumentos e utensílios

Tipo: Material: Cerâmica

Nº fragmentos: 0

Estado de Conservação: Incompleta

## 4. Cronologia

Período: Romano

Cronologia: Séc. I aC a séc. I

## 5. Caracterização

Secção:

Peso (gr):

Peso atual (gr):

Comprimento (mm):

Largura total (mm): 94

Largura cabeça (mm):

Altura total (mm): 50

Altura cabeça (mm):

Espessura geral (mm): 17

Espessura moldura (mm):

Diametro maior (mm):

Diametro menor (mm):

Diametro abertura (mm):

Diametro base (mm):

Diametro cabeça (mm):

Diametro orifício (mm):

Grafito:

Marca:

## 1. Identificação

Nº catálogo:  
ALB30

Nº inventário:  
MADDS 1998.1077

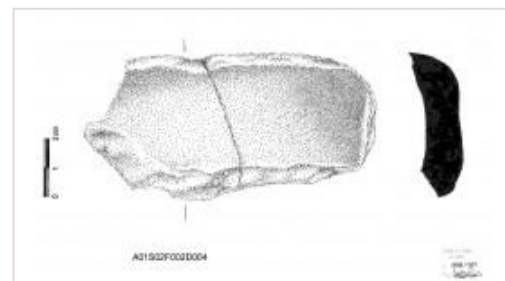

Nº achado:

Molde: fragmento de molde bivalve de situla, não decorado, em cerâmica (Morais, 2005: Estampa XXXII).

## 2. Localização

Sondagem: L1/L2

UE: 0994

Coordenadas: X:

Y:

Cota:

## 3. Tipo

Designação: Molde

Funcionalidade: Instrumentos e utensílios

Tipo: Material: Cerâmica

Nº fragmentos: 0

Estado de Conservação:

## 4. Cronologia

Período: Romano

Cronologia: Séc. I aC a séc. I

## 5. Caracterização

Secção:

Peso (gr):

Peso atual (gr):

Comprimento (mm):

Largura total (mm): 100

Largura cabeça (mm):

Altura total (mm): 50

Altura cabeça (mm):

Espessura geral (mm): 14

Espessura moldura (mm):

Diametro maior (mm):

Diametro menor (mm):

Diametro abertura (mm):

Diametro base (mm):

Diametro cabeça (mm):

Diametro orifício (mm):

Grafito:

Marca:

## 1. Identificação

Nº catálogo:  
ALB31

Nº inventário:  
MADS 1998.1459



Nº achado:

Bracelete ("armilla"): fragmento de vidro preto, liso, pouco usado (Cruz, 2009: 94).

## 2. Localização

Sondagem: E7

UE: 0788

Coordenadas: X:

Y:

Cota:

## 3. Tipo

Designação: Bracelete

Funcionalidade: Adorno

Tipo: Aro em D e liso

Material: Vidro

Nº fragmentos: 0

Estado de Conservação: Incompleta

## 4. Cronologia

Período: Romano

Cronologia:

## 5. Caracterização

Secção: Em D

Peso (gr):

Peso atual (gr):

Comprimento (mm): 61

Largura total (mm): 6

Largura cabeça (mm):

Altura total (mm):

Altura cabeça (mm):

Espessura geral (mm): 5

Espessura moldura (mm):

Diametro maior (mm):

Diametro menor (mm):

Diametro abertura (mm):

Diametro base (mm):

Diametro cabeça (mm):

Diametro orifício (mm):

Grafito:

Marca:

## 1. Identificação

Nº catálogo:  
ALB32

Nº inventário:  
MADS 1998.1824

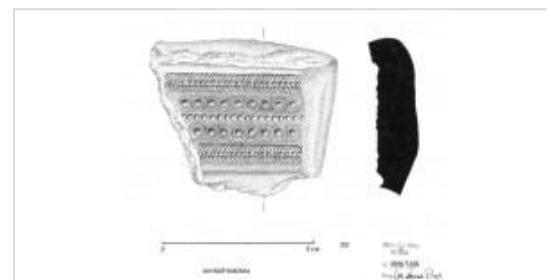

Nº achado:

Molde: em cerâmica comum de pasta cinzenta. A decoração é composta por bandas lisas junto ao bordo, intercaladas com bandas de finos traços oblíquos, fiadas de pontos horizontais e bandas com decoração em espinha, seguidos de faixa dupla de SSS interligados, com semi-esferas centrais, separados por fiadas de pontos (Morais, 2005: Estampa XXXI nº3).

## 2. Localização

Sondagem: L1/L2

UE: 1011

Coordenadas: X:

Y:

Cota:

## 3. Tipo

Designação: Molde

Funcionalidade: Instrumentos e utensílios

Tipo: Material: Cerâmica

Nº fragmentos: 0

Estado de Conservação:

## 4. Cronologia

Período: Romano

Cronologia: Séc. I aC a séc. I

## 5. Caracterização

Secção:

Peso (gr):

Peso atual (gr):

Comprimento (mm): 51

Largura total (mm): 61

Largura cabeça (mm):

Altura total (mm):

Altura cabeça (mm):

Espessura geral (mm): 14

Espessura moldura (mm):

Diametro maior (mm):

Diametro menor (mm):

Diametro abertura (mm):

Diametro base (mm):

Diametro cabeça (mm):

Diametro orifício (mm):

Grafito:

Marca:

## 1. Identificação

Nº catálogo:  
ALB33

Nº inventário:  
MADS 1998.1825

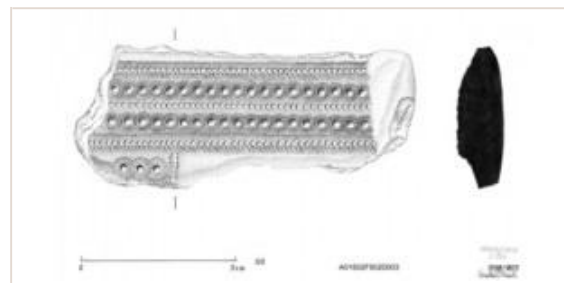

Nº achado:

Molde: em cerâmica comum de pasta cinzenta. A decoração é composta por bandas lisas junto ao bordo, intercaladas com bandas de finos traços oblíquos, fiadas de pontos horizontais e bandas com decoração em espinha, seguidos de faixa dupla de SSS interligados, com semi-esferas centrais, separados por fiadas de pontos. Na parte inferior, é visível a repetição dos motivos em SSS delimitados por uma linha em espinha (Morais, 2005: Estampa XXXI nº2).

## 2. Localização

Sondagem: L1/L2

UE: 1011

Coordenadas: X:

Y:

Cota:

## 3. Tipo

Designação: Molde

Funcionalidade: Instrumentos e utensílios

Tipo: Material: Cerâmica

Nº fragmentos: 0

Estado de Conservação:

## 4. Cronologia

Período: Romano

Cronologia: Séc. I aC a séc. I

## 5. Caracterização

Secção:	Peso (gr):	Peso atual (gr):	Comprimento (mm): 45
Largura total (mm): 106.5	Largura cabeça (mm):	Altura total (mm):	Altura cabeça (mm):
Espessura geral (mm): 15.5	Espessura moldura (mm):	Diametro maior (mm):	Diametro menor (mm):
Diametro abertura (mm):	Diametro base (mm):	Diametro cabeça (mm):	Diametro orifício (mm):
Grafito:	Marca:		

## 1. Identificação

Nº catálogo:  
ALB34

Nº inventário:  
MADS 1999.1340

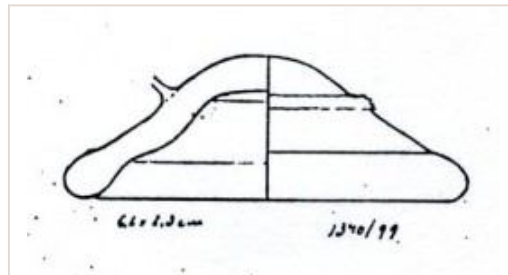

Nº achado:

Ficha de jogo ("calculi"): base em cúpula alta com pé anelar tubular pertencente a um jarro, cuja parede foi partida e grosseiramente desbastada (Cruz, 2009: 90).

## 2. Localização

Sondagem: B2

UE: 0558

Coordenadas: X:

Y:

Cota:

## 3. Tipo

Designação: Ficha de jogo

Funcionalidade: Jogos e passatempos

Tipo: Material: Vidro

Nº fragmentos: 0

Estado de Conservação:

## 4. Cronologia

Período: Romano

Cronologia: finais do séc. III - IV

## 5. Caracterização

Secção:	Peso (gr):	Peso atual (gr):	Comprimento (mm):
Largura total (mm):	Largura cabeça (mm):	Altura total (mm):	Altura cabeça (mm):
Espessura geral (mm): 6	Espessura moldura (mm):	Diametro maior (mm): 63	Diametro menor (mm):
Diametro abertura (mm):	Diametro base (mm):	Diametro cabeça (mm):	Diametro orifício (mm):
Grafito:	Marca:		

## 1. Identificação

Nº catálogo: ALB35  
Nº inventário: MADDS 1999.1442

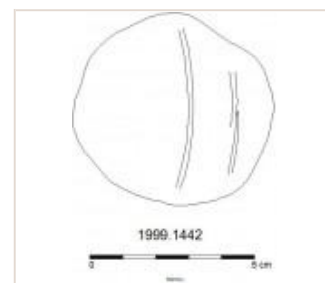

Nº achado:

Ficha de jogo ("calculi"): em cerâmica, em forma de disco, com secção irregular.

## 2. Localização

Sondagem: D6

UE:

Coordenadas: X: 0.00

Y: 0.00

Cota: 0.00

## 3. Tipo

Designação: Ficha de jogo

Funcionalidade: Jogos e passatempos

Tipo: Material: Cerâmica

Nº fragmentos: 0

Estado de Conservação:

## 4. Cronologia

Período: Romano

Cronologia:

## 5. Caracterização

Secção:	Peso (gr):	Peso atual (gr):	Comprimento (mm):
Largura total (mm):	Largura cabeça (mm):	Altura total (mm):	Altura cabeça (mm):
Espessura geral (mm): 9	Espessura moldura (mm):	Diametro maior (mm): 59	Diametro menor (mm):
Diametro abertura (mm):	Diametro base (mm):	Diametro cabeça (mm):	Diametro orifício (mm):
Grafito:	Marca:		

## 1. Identificação

Nº catálogo: ALB36  
Nº inventário: MADDS 1999.2679

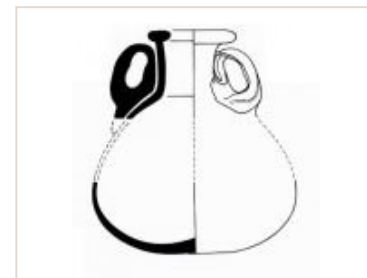

Nº achado:

Aribalo: peça em vidro, de cor verde azulado. Bordo dobrado horizontalmente, gargalo baixo e corpo esférico de base plana. Duas asas vagamente delfiniformes (Cruz, 2001: 98).

## 2. Localização

Sondagem: E4

UE: 592A

Coordenadas: X:

Y:

Cota:

## 3. Tipo

Designação: Aribalo

Funcionalidade: Saúde, toilette e higiene

Tipo: Material: Vidro

Nº fragmentos: 0

Estado de Conservação:

## 4. Cronologia

Período: Romano

Cronologia: meados do séc. I - meados do séc. III

## 5. Caracterização

Secção:	Peso (gr):	Peso atual (gr):	Comprimento (mm):
Largura total (mm):	Largura cabeça (mm):	Altura total (mm): 73	Altura cabeça (mm):
Espessura geral (mm):	Espessura moldura (mm):	Diametro maior (mm): 62	Diametro menor (mm): 30
Diametro abertura (mm):	Diametro base (mm):	Diametro cabeça (mm):	Diametro orifício (mm):
Grafito:	Marca:		

## 1. Identificação

Nº catálogo:  
ALB37

Nº inventário:  
MADDS 2002.0009

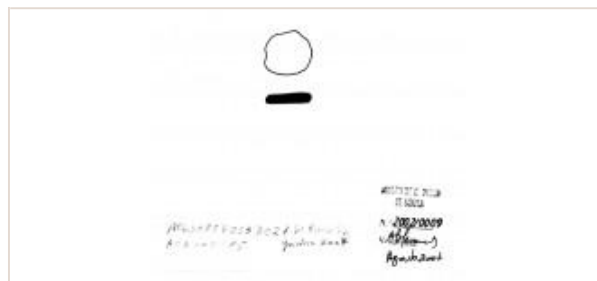

Nº achado:

Ficha de jogo ("calculi"): de cor verde azulado, feita a partir de um fragmento de parede plana, provavelmente uma garrafa prismática, lascada e polida (Cruz, 2009: 90).

## 2. Localização

Sondagem: L1/L2

UE: 1015

Coordenadas: X:

Y:

Cota:

## 3. Tipo

Designação: Ficha de jogo

Funcionalidade: Jogos e passatempos

Tipo: Material: Vidro

Nº fragmentos: 0

Estado de Conservação:

## 4. Cronologia

Período: Romano

Cronologia:

## 5. Caracterização

Secção:

Peso (gr):

Peso atual (gr):

Comprimento (mm):

Largura total (mm): 13

Largura cabeça (mm):

Altura total (mm):

Altura cabeça (mm):

Espessura geral (mm): 3

Espessura moldura (mm):

Diametro maior (mm):

Diametro menor (mm):

Diametro abertura (mm):

Diametro base (mm):

Diametro cabeça (mm):

Diametro orifício (mm):

Grafito:

Marca:

## 1. Identificação

Nº catálogo:  
ALB38

Nº inventário:  
MADDS 2004.1161



Nº achado:

Bracelete ("armilla"): fragmento de bracelete torneada em pasta de vidro negro.

## 2. Localização

Sondagem: D5

UE:

Coordenadas: X:

Y:

Cota:

## 3. Tipo

Designação: Bracelete

Funcionalidade: Adorno

Tipo: Material: Vidro

Nº fragmentos: 0

Estado de Conservação:

## 4. Cronologia

Período: Tardo-Romano

Cronologia:

## 5. Caracterização

Secção:

Peso (gr):

Peso atual (gr): 0,9

Comprimento (mm):

Largura total (mm):

Largura cabeça (mm):

Altura total (mm):

Altura cabeça (mm):

Espessura geral (mm): 3

Espessura moldura (mm):

Diametro maior (mm): 60

Diametro menor (mm):

Diametro abertura (mm):

Diametro base (mm):

Diametro cabeça (mm):

Diametro orifício (mm):

Grafito:

Marca:



Antigas escavações

1. Identificação

Nº catálogo:  
BRA01

Nº inventário:  
MADDS 1991.0883



Nº achado:

Asa de balsamário: em bronze, apenas se conserva a zona do busto, aparentemente jovem, esculpido a partir dos peitorais. Cabeça arredondada, envolta por uma cabeleira denunciada por algumas incisões; oculta as orelhas; rosto com traços faciais bastante polidos, tornando-os indistintos. O peito ornamentado por uma faixa circular, preenchida com ornatos em forma de V, I I e X; sob a decoração, dois sulcos convergentes deixam os ombros e dirigem-se para a zona epigástrica, em S alongado e aberto de permeio por três traços verticais que convergem para o centro do peito. Sobre a cabeça, um anel de suspensão, redondo, com olhal periforme (Pinto, 2002: 280, Estampa 128).

2. Localização

Sondagem: X

UE:

Coordenadas:

X:

Y:

Cota:

3. Tipo

Designação: Asa de balsamário

Funcionalidade: Saúde, toilette e higiene

Tipo: Material: Bronze

Nº fragmentos: 0

Estado de Conservação:

4. Cronologia

Período: Romano

Cronologia:

5. Caracterização

Secção:

Peso (gr):

Peso atual (gr): 22.7

Comprimento (mm):

Largura total (mm): 28

Largura cabeça (mm):

Altura total (mm): 44

Altura cabeça (mm):

Espessura geral (mm):

Espessura moldura (mm):

Diametro maior (mm): 20

Diametro menor (mm):

Diametro abertura (mm):

Diametro base (mm):

Diametro cabeça (mm):

Diametro orifício (mm):

Grafito:

Marca:

1. Identificação

Nº catálogo:  
BRA02

Nº inventário:  
MADDS 1991.1537



Nº achado:

Lucerna: de produção local. Corpo circular e perfil troncocónico. O "infundibulum" acompanha a forma circular do disco, formando com o bico tubular um ângulo obtuso. A extremidade do "rostrum" está unida ao disco por um canal de lados paralelos formado por uma moldura contínua que rodeia o disco e o orifício da mecha. A orla larga é ornamentada por duas protuberâncias de forma piramidal. Asa perfurada em substituição duma terceira protuberância existente nas variantes anteriores. Fundo alteado rodeado por duas molduras concêntricas. Manchas escuras de fogo na orla, moldura do "rostrum" e "infundibulum". Base côncava circundada por dois anéis com marca impressa: OCTAVI (Morais, 2005: 375; 473 nº43).

2. Localização

Sondagem: X

UE:

Coordenadas:

X:

Y:

Cota:

3. Tipo

Designação: Lucerna

Funcionalidade: Iluminação



#### 4. Cronologia

Período: Romano

Cronologia: finais do séc. I - meados do séc. II

#### 5. Caracterização

Secção:	Peso (gr):	Peso atual (gr):	Comprimento (mm): 99
Largura total (mm): 63	Largura cabeça (mm):	Altura total (mm): 46	Altura cabeça (mm):
Espessura geral (mm):	Espessura moldura (mm):	Diametro maior (mm): 33	Diametro menor (mm):
Diametro abertura (mm):	Diametro base (mm):	Diametro cabeça (mm):	Diametro orifício (mm):
Grafito:	Marca: OCTAVI		

## 1. Identificação

Nº catálogo:  
BRA03

Nº inventário:  
MADDS 1991.1538



Nº achado:

Lucerna: corpo piriforme e perfil troncocônico. Orla larga, descaída para o exterior, não decorada. A orla é separada do disco por uma moldura, entre duas caneluras. Disco levemente cavado, ornamentado com duas palmas de cada lado do orifício de alimentação que ocupa o restante espaço cortando parte das palmas. O "rostrum" é mal definido e encimado por duas volutas simples, muito finas com as extremidades não engrossadas. De cada uma das volutas parte um segmento que se prolonga na parte posterior do "rostrum". Asa perfurada. Fundo plano rodeado por dois círculos concêntricos incisos. Marca: LVC em relevo, incluída num caixilho cavado e rectangular colocado à esquerda. As letras são irregulares: L com travessão inferior quase na vertical, hastes do V ligeiramente encurvadas e C com vértice anguloso. Trata-se de uma cópia local de uma lucerna itálica, cuja oficina original se situa na Campânia" (Morais, 2005:370, 462 nº16).

## 2. Localização

Sondagem: X

UE:

Coordenadas: X:

Y:

Cota:

## 3. Tipo

Designação: Lucerna

Funcionalidade: Iluminação

Tipo: Loeschcke V

Material: Cerâmica

Nº fragmentos: 0

Estado de Conservação:

## 4. Cronologia

Período: Romano

Cronologia: Fins do reinado de Cláudio a inícios séc. II

## 5. Caracterização

Secção:

Peso (gr):

Peso atual (gr):

Comprimento (mm): 100

Largura total (mm): 67

Largura cabeça (mm):

Altura total (mm): 42

Altura cabeça (mm):

Espessura geral (mm):

Espessura moldura (mm):

Diametro maior (mm): 34

Diametro menor (mm):

Diametro abertura (mm):

Diametro base (mm):

Diametro cabeça (mm):

Diametro orifício (mm):

Grafito:

Marca: LVC

## 1. Identificação

Nº catálogo:  
BRA04

Nº inventário:  
MADDS 1991.1618

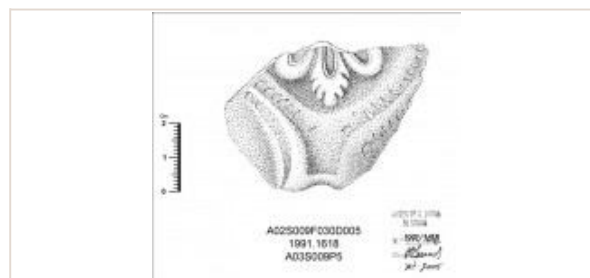

Nº achado:

Lucerna: fragmento de disco, orla e "rostrum". Orla larga e inclinada para o exterior decorada por uma bordadura que inclui no seu interior pequenos traços paralelos incisos. Do disco côncavo vê-se parte de uma decoração com um motivo vegetal. Conserva-se uma parte do rostrum demarcado por uma moldura que se prolonga a partir do disco delimitando um pequeno canal aberto. A ladear este canal a representação, praticamente imperceptível, das características "cabeças de ave" (Morais, 2005: 319, 385 nº1).

## 2. Localização

Sondagem: X

UE:

Coordenadas: X:

Y:

Cota:

## 3. Tipo

Designação: Lucerna

Funcionalidade: Iluminação

Tipo: Vogelkopflampen (Dressel 4)

Material: Cerâmica

Nº fragmentos: 0

Estado de Conservação:

## 4. Cronologia

Período: Romano

Cronologia: Augusto

## 5. Caracterização

Secção:	Peso (gr):	Peso atual (gr):	Comprimento (mm):
Largura total (mm):	Largura cabeça (mm):	Altura total (mm):	Altura cabeça (mm):
Espessura geral (mm):	Espessura moldura (mm):	Diametro maior (mm):	Diametro menor (mm):
Diametro abertura (mm):	Diametro base (mm):	Diametro cabeça (mm):	Diametro orifício (mm):
Grafito:	Marca:		

## 1. Identificação

Nº catálogo:  
BRA05

Nº inventário:  
MADDS 1991.2621



Nº achado:

Alfinete de cabelo ("acus crinalis"): cabeça em balaústre onde a parte superior assenta em dois anéis que estabelecem a ligação com a haste com secção circular.

## 2. Localização

Sondagem: X

UE:

Coordenadas: X: 0.00

Y: 0.00

Cota: 0.00

## 3. Tipo

Designação: Alfinete de cabelo

Funcionalidade: Adorno

Tipo: Material: Bronze

Nº fragmentos: 0

Estado de Conservação:

## 4. Cronologia

Período: Romano

Cronologia: 2ª metade séc. I - II

## 5. Caracterização

Secção:

Peso (gr):

Peso atual (gr): 2.3

Comprimento (mm): 94

Largura total (mm):

Largura cabeça (mm):

Altura total (mm):

Altura cabeça (mm):

Espessura geral (mm): 3

Espessura moldura (mm):

Diametro maior (mm):

Diametro menor (mm):

Diametro abertura (mm):

Diametro base (mm):

Diametro cabeça (mm):

Diametro orifício (mm):

Grafito:

Marca:

## 1. Identificação

Nº catálogo:  
BRA06

Nº inventário:  
MADDS 1991.2622



Nº achado:

Alfinete de cabelo ("acus crinalis"): em bronze, cabeça bicocónica, assente em dois toros que se apoiam no pé, fraturado na extremidade inferior (descrito por Joséia Martins).

## 2. Localização

Sondagem: X

UE:

Coordenadas: X: 0.00

Y: 0.00

Cota: 0.00

## 3. Tipo

Designação: Alfinete de cabelo

Funcionalidade: Adorno

Tipo: Material: Bronze

Nº fragmentos: 0

Estado de Conservação:

## 4. Cronologia

Período: Romano

Cronologia:

## 5. Caracterização

Secção:

Peso (gr):

Peso atual (gr):

Comprimento (mm):

Largura total (mm):

Largura cabeça (mm):

Altura total (mm): 43

Altura cabeça (mm):

Espessura geral (mm): 3.5

Espessura moldura (mm):

Diametro maior (mm): 3

Diametro menor (mm):

Diametro abertura (mm):

Diametro base (mm):

Diametro cabeça (mm):

Diametro orifício (mm):

Grafito:

Marca:

## 1. Identificação

Nº catálogo:  
BRA07

Nº inventário:  
MADDS 1991.2625



Nº achado:

Alfinete de cabelo ("acus crinalis"): com cabeça troncocónica invertida, assente numa moldura angulosa e saliente (descrito por Josélia Martins).

## 2. Localização

Sondagem: X

UE:

Coordenadas: X: 0.00

Y: 0.00

Cota: 0.00

## 3. Tipo

Designação: Alfinete de cabelo

Funcionalidade: Adorno

Tipo: Material: Bronze

Nº fragmentos: 0

Estado de Conservação:

## 4. Cronologia

Período: Romano

Cronologia:

## 5. Caracterização

Secção:

Peso (gr):

Peso atual (gr): 2.5

Comprimento (mm): 82

Largura total (mm):

Largura cabeça (mm):

Altura total (mm):

Altura cabeça (mm):

Espessura geral (mm):

Espessura moldura (mm):

Diametro maior (mm): 6

Diametro menor (mm):

Diametro abertura (mm):

Diametro base (mm):

Diametro cabeça (mm):

Diametro orifício (mm):

Grafito:

Marca:

## 1. Identificação

Nº catálogo:  
BRA08

Nº inventário:  
MADDS 1991.2627

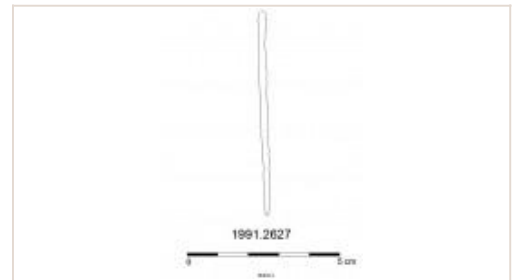

Nº achado:

Alfinete de cabelo ("acus crinalis"): cabeça esferoidal assente num toro; parece não ter mais ornamentos, devido ao seu mau estado de conservação (descrito por Josélia Martins).

## 2. Localização

Sondagem: X

UE:

Coordenadas: X: 0.00

Y: 0.00

Cota: 0.00

## 3. Tipo

Designação: Alfinete de cabelo

Funcionalidade: Adorno

Tipo: Material: Bronze

Nº fragmentos: 0

Estado de Conservação:

## 4. Cronologia

Período: Romano

Cronologia:

## 5. Caracterização

Secção:

Peso (gr):

Peso atual (gr):

Comprimento (mm): 67

Largura total (mm):

Largura cabeça (mm):

Altura total (mm):

Altura cabeça (mm):

Espessura geral (mm): 3

Espessura moldura (mm):

Diametro maior (mm):

Diametro menor (mm):

Diametro abertura (mm):

Diametro base (mm):

Diametro cabeça (mm):

Diametro orifício (mm):

Grafito:

Marca:

## 1. Identificação

Nº catálogo:  
BRA09

Nº inventário:  
MADDS 1991.6366

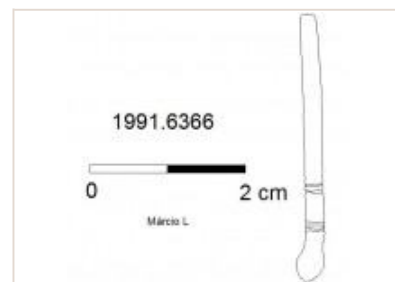

Nº achado:

Sonda auricular: extremidade em forma de colher, com forma semi-côncava e alinhada à esquerda. O cabo apresenta seis ranhuras junto a esta extremidade. O limite oposto do cabo encontra-se incompleto.

## 2. Localização

Sondagem: X

UE:

Coordenadas: X:

Y:

Cota:

## 3. Tipo

Designação: Sonda auricular

Funcionalidade: Saúde, toilette e higiene

Tipo: Material: Bronze

Nº fragmentos: 0

Estado de Conservação:

## 4. Cronologia

Período: Romano

Cronologia:

## 5. Caracterização

Secção:

Peso (gr):

Peso atual (gr):

Comprimento (mm): 33

Largura total (mm): 4

Largura cabeça (mm):

Altura total (mm):

Altura cabeça (mm):

Espessura geral (mm): 3

Espessura moldura (mm):

Diametro maior (mm):

Diametro menor (mm):

Diametro abertura (mm):

Diametro base (mm):

Diametro cabeça (mm):

Diametro orifício (mm):

Grafito:

Marca:

## 1. Identificação

Nº catálogo:  
BRA10

Nº inventário:  
MADDS 1992.0828



Nº achado:

Ficha de jogo ("calculi"): peça cerâmica, com grafito que exhibe elementos ornamentais difíceis de precisar (Morais, 2005: Estampa XII nº 20).

## 2. Localização

Sondagem:

UE:

Coordenadas: X: 0.00

Y: 0.00

Cota: 0.00

## 3. Tipo

Designação: Ficha de jogo

Funcionalidade: Jogos e passatempos

Tipo: Material: Cerâmica

Nº fragmentos: 0

Estado de Conservação:

## 4. Cronologia

Período: Romano

Cronologia:

## 5. Caracterização

Secção:

Peso (gr):

Peso atual (gr):

Comprimento (mm):

Largura total (mm):

Largura cabeça (mm):

Altura total (mm):

Altura cabeça (mm):

Espessura geral (mm): 10

Espessura moldura (mm):

Diametro maior (mm): 43

Diametro menor (mm):

Diametro abertura (mm):

Diametro base (mm):

Diametro cabeça (mm):

Diametro orifício (mm):

Grafito:

Marca:

## 1. Identificação

Nº catálogo:  
BRA11

Nº inventário:  
MADDS 1992.0973



Nº achado:

Placa: em xisto, fragmentada, de superfície algo irregular, onde a inscrição opistógrafa surge no espaço mais liso e aplanado; o texto encontra-se disposto por oito regras no anverso e duas no averso, o texto relewa a maldição lançada sobre um escravo de nome "Serpentius", desejando que o mesmo seja atingido por um cancro (Velásquez Soriano, 1989: 458 nº151; Morais, 2010: 138 Fig.143)

## 2. Localização

Sondagem: X

UE:

Coordenadas: X: 0.00

Y: 0.00

Cota: 0.00

## 3. Tipo

Designação: Placa

Funcionalidade: Escrita

Tipo: Material: Xisto

Nº fragmentos: 0

Estado de Conservação:

## 4. Cronologia

Período: Suevo-visigótico

Cronologia: séc. V - inícios séc. VI

## 5. Caracterização

Secção:

Peso (gr):

Peso atual (gr):

Comprimento (mm): 110

Largura total (mm): 110

Largura cabeça (mm):

Altura total (mm):

Altura cabeça (mm):

Espessura geral (mm): 9

Espessura moldura (mm):

Diametro maior (mm):

Diametro menor (mm):

Diametro abertura (mm):

Diametro base (mm):

Diametro cabeça (mm):

Diametro orifício (mm):

Grafito:

Marca: ...? (...omi)ne  
cancer braca(r)rice  
persequiris (...S)erpentius  
seruu Rufine deunde istu  
ibi non ducis per policis  
uerticis manos intra  
annum summ(um?...)(u)  
indict(...) ...?

## 1. Identificação

Nº catálogo:  
BRA12

Nº inventário:  
MADDS 1995.0811

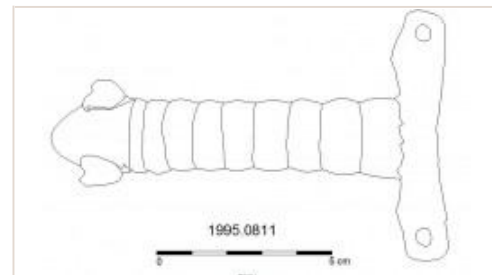

Nº achado:

Cabo de pátera: peça em bronze, de forma itifálica, com eixo alongado decorado com estrias paralelas, rematado na extremidade por uma cabeça de carneiro (Sousa, 1973, 25 Fig.20). A zona de encaixe apresenta duas abas, numa das quais se insere, um prego de fixação à lâmina, a quarta estria a contar da ligação com a pátera, apresenta uma cruz gravada.

## 2. Localização

Sondagem: X

UE:

Coordenadas: X: 0.00

Y: 0.00

Cota: 0.00

## 3. Tipo

Designação: Cabo de pátera

Funcionalidade: Instrumentos e utensílios

Tipo: Material: Bronze

Nº fragmentos: 0

Estado de Conservação:

## 4. Cronologia

**5. Caracterização**

Secção:	Peso (gr):	Peso atual (gr): 127	Comprimento (mm): 110
Largura total (mm): 68	Largura cabeça (mm):	Altura total (mm):	Altura cabeça (mm):
Espessura geral (mm):	Espessura moldura (mm):	Diametro maior (mm): 35	Diametro menor (mm):
Diametro abertura (mm):	Diametro base (mm):	Diametro cabeça (mm):	Diametro orifício (mm):
Grafito:	Marca:		



## 1. Identificação

Nº catálogo:  
BRA13

Nº inventário:  
MADDS 1995.0816

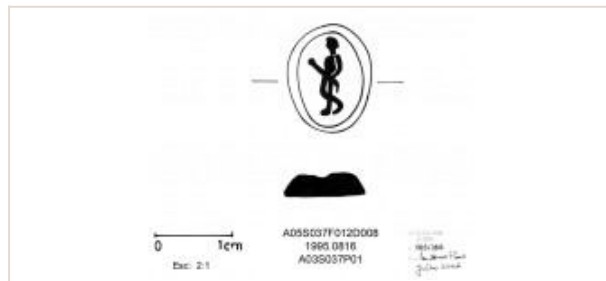

Nº achado:

Pedra de anel: entalhe em pasta vítrea imitando o Nícolo, de vidro opaco, de cor azul acinzentado sobre negro. O motivo exhibe Teseu contemplando a espada dada por seu pai Egeu (descrito por Graça Cravinho; Cruz, 2009: 267).

## 2. Localização

Sondagem: X

UE:

Coordenadas: X: 0.00

Y: 0.00

Cota: 0.00

## 3. Tipo

Designação: Pedra de anel

Funcionalidade: Adorno

Tipo: Material: Pasta de vidro

Nº fragmentos: 0

Estado de Conservação:

## 4. Cronologia

Período: Tardo-Romano

Cronologia:

## 5. Caracterização

Secção:

Peso (gr):

Peso atual (gr):

Comprimento (mm):

Largura total (mm): 11

Largura cabeça (mm):

Altura total (mm): 14

Altura cabeça (mm):

Espessura geral (mm): 3.5

Espessura moldura (mm):

Dímetro maior (mm):

Dímetro menor (mm):

Dímetro abertura (mm):

Dímetro base (mm):

Dímetro cabeça (mm):

Dímetro orifício (mm):

Grafito:

Marca:

## 1. Identificação

Nº catálogo:  
BRA14

Nº inventário:  
MADDS 1997.0277

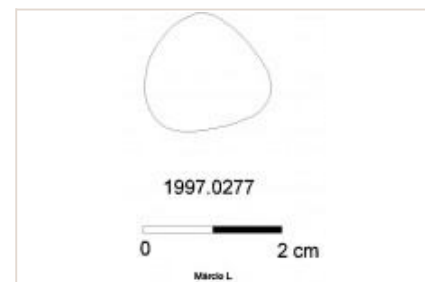

Nº achado:

Ficha de jogo ("calculi"): em vidro de cor verde, de forma irregular.

## 2. Localização

Sondagem: X

UE:

Coordenadas: X: 0.00

Y: 0.00

Cota: 0.00

## 3. Tipo

Designação: Ficha de jogo

Funcionalidade: Jogos e passatempos

Tipo: Material: Vidro

Nº fragmentos: 0

Estado de Conservação:

## 4. Cronologia

Período: Romano

Cronologia:

## 5. Caracterização

Secção:

Peso (gr):

Peso atual (gr):

Comprimento (mm):

Largura total (mm): 18

Largura cabeça (mm):

Altura total (mm):

Altura cabeça (mm):

Espessura geral (mm): 7

Espessura moldura (mm):

Dímetro maior (mm):

Dímetro menor (mm):

Dímetro abertura (mm):

Dímetro base (mm):

Dímetro cabeça (mm):

Dímetro orifício (mm):

Grafito:

Marca:

## 1. Identificação

Nº catálogo:  
BRA15

Nº inventário:  
MADDS 1997.0938

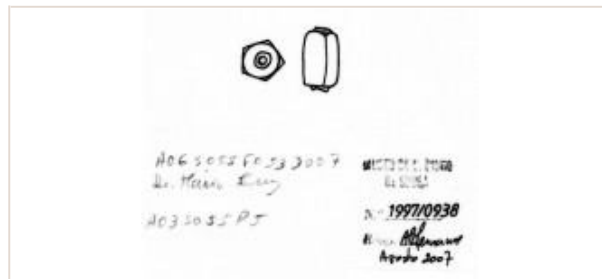

Nº achado:

Conta: peça inteira, em pasta de vidro verde-escuro, de forma pentagonal. Usada (Cruz, 2009: 268).

## 2. Localização

Sondagem: UE: Coordenadas: X: 0.00 Y: 0.00 Cota: 0.00

## 3. Tipo

Designação: Conta

Funcionalidade: Adorno

Tipo: Pentagonal

Material: Vidro

Nº fragmentos: 0

Estado de Conservação:

## 4. Cronologia

Período: Romano

Cronologia:

## 5. Caracterização

Secção:

Peso (gr):

Peso atual (gr): 0.3

Comprimento (mm): 12

Largura total (mm): 7

Largura cabeça (mm):

Altura total (mm):

Altura cabeça (mm):

Espessura geral (mm): 3

Espessura moldura (mm):

Diametro maior (mm):

Diametro menor (mm):

Diametro abertura (mm):

Diametro base (mm):

Diametro cabeça (mm):

Diametro orifício (mm):

Grafito:

Marca:

## 1. Identificação

Nº catálogo:  
BRA16

Nº inventário:  
MADDS 1997.0940

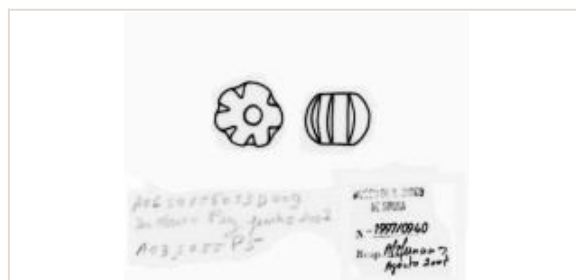

Nº achado:

Conta: em pasta de vidro azul escuro, de forma esférica gomada, semelhante às "meloas" mas de vidro distinto e com gomos largos (Cruz, 2009: 199).

## 2. Localização

Sondagem: X UE: Coordenadas: X: Y: Cota:

## 3. Tipo

Designação: Conta

Funcionalidade: Adorno

Tipo: Conta de colar "flor"

Material: Pasta de vidro

Nº fragmentos: 0

Estado de Conservação:

## 4. Cronologia

Período: Romano

Cronologia:

## 5. Caracterização

Secção:

Peso (gr):

Peso atual (gr): 2.3

Comprimento (mm):

Largura total (mm): 14

Largura cabeça (mm):

Altura total (mm): 11

Altura cabeça (mm):

Espessura geral (mm): 6

Espessura moldura (mm):

Diametro maior (mm):

Diametro menor (mm):

Diametro abertura (mm):

Diametro base (mm):

Diametro cabeça (mm):

Diametro orifício (mm):

Grafito:

Marca:

## 1. Identificação

Nº catálogo:  
BRA17

Nº inventário:  
MADDS 1997.0941

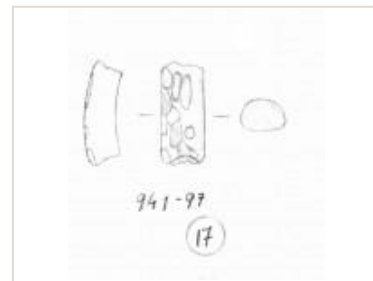
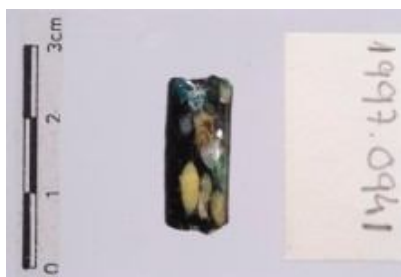

Nº achado:

Bracelete ("armilla"): fragmento de vidro preto com veios dourados, decorado com manchas de várias cores na parte exterior: azul, verde, branco, amarelo e branco (Cruz, 2009: 198).

## 2. Localização

Sondagem: X UE: Coordenadas: X: 0.00 Y: 0.00 Cota: 0.00

## 3. Tipo

Designação: Bracelete

Funcionalidade: Adorno

Tipo: Material: Vidro

Nº fragmentos: 0

Estado de Conservação:

## 4. Cronologia

Período: Tardo-Romano

Cronologia:

## 5. Caracterização

Secção:	Peso (gr):	Peso atual (gr): 2.1	Comprimento (mm): 21
Largura total (mm): 9	Largura cabeça (mm):	Altura total (mm):	Altura cabeça (mm):
Espessura geral (mm): 6	Espessura moldura (mm):	Diametro maior (mm):	Diametro menor (mm):
Diametro abertura (mm):	Diametro base (mm):	Diametro cabeça (mm):	Diametro orifício (mm):
Grafito:	Marca:		

## 1. Identificação

Nº catálogo:  
BRA18

Nº inventário:  
MADDS 1997.0943

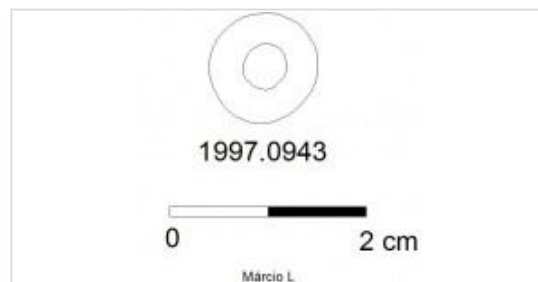

Nº achado:

Conta: em pasta de vidro branco, sem decoração (descrito por Josélia Martins).

## 2. Localização

Sondagem: X UE: Coordenadas: X: Y: Cota:

## 3. Tipo

Designação: Conta

Funcionalidade: Adorno

Tipo: Anular

Material: Pasta de vidro

Nº fragmentos: 0

Estado de Conservação:

## 4. Cronologia

Período: Romano

Cronologia:

## 5. Caracterização

Secção:	Peso (gr):	Peso atual (gr): 0.7	Comprimento (mm):
Largura total (mm): 11	Largura cabeça (mm):	Altura total (mm): 5	Altura cabeça (mm):
Espessura geral (mm):	Espessura moldura (mm):	Diametro maior (mm):	Diametro menor (mm):
Diametro abertura (mm):	Diametro base (mm):	Diametro cabeça (mm):	Diametro orifício (mm):
Grafito:	Marca:		

## 1. Identificação

Nº catálogo:  
BRA19

Nº inventário:  
MADDS 1997.1377

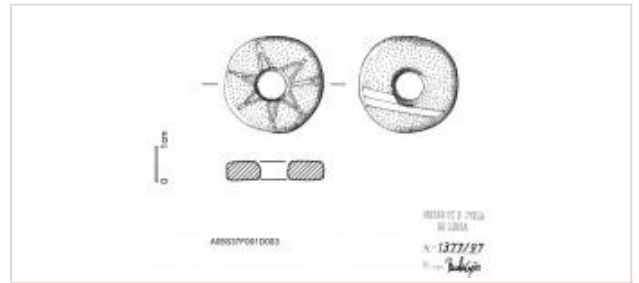

Nº achado:

Fusaiola ("verticil"): em cerâmica de engobe vermelho, forma discóide, com decoração; orifício largo e central, exibe grafito com estrela de seis pontas (Morais, 2005: 30 Estampa XXVI nº22).

## 2. Localização

Sondagem:

UE:

Coordenadas:

X:

Y:

Cota:

## 3. Tipo

Designação: Fusaiola

Funcionalidade: Instrumentos e utensílios

Tipo: Material: Cerâmica

Nº fragmentos: 0

Estado de Conservação:

## 4. Cronologia

Período: Romano

Cronologia:

## 5. Caracterização

Secção:

Peso (gr):

Peso atual (gr):

Comprimento (mm):

Largura total (mm):

Largura cabeça (mm):

Altura total (mm):

Altura cabeça (mm):

Espessura geral (mm): 6

Espessura moldura (mm):

Diametro maior (mm): 29

Diametro menor (mm):

Diametro abertura (mm):

Diametro base (mm):

Diametro cabeça (mm):

Diametro orifício (mm):

Grafito: estrela de seis pontas

Marca:

## 1. Identificação

Nº catálogo:  
BRA20

Nº inventário:  
MADDS 1999.0277



Nº achado:

Peso de tear: peça com os lados retangulares; a parte superior é arredondada, com orifício frontal (descrito por Josélia Martins).

## 2. Localização

Sondagem:

UE:

Coordenadas:

X:

Y:

Cota:

## 3. Tipo

Designação: Peso de tear

Funcionalidade: Instrumentos e utensílios

Tipo: Material: Cerâmica

Nº fragmentos: 0

Estado de Conservação:

## 4. Cronologia

Período: Romano

Cronologia:

## 5. Caracterização

Secção:

Peso (gr):

Peso atual (gr): 279.1

Comprimento (mm):

Largura total (mm): 83

Largura cabeça (mm):

Altura total (mm): 117

Altura cabeça (mm):

Espessura geral (mm): 22

Espessura moldura (mm):

Diametro maior (mm):

Diametro menor (mm):

Diametro abertura (mm):

Diametro base (mm):

Diametro cabeça (mm):

Diametro orifício (mm):

Grafito:

Marca:

## 1. Identificação

Nº catálogo:  
BRA21

Nº inventário:  
MADDS 1999.1665

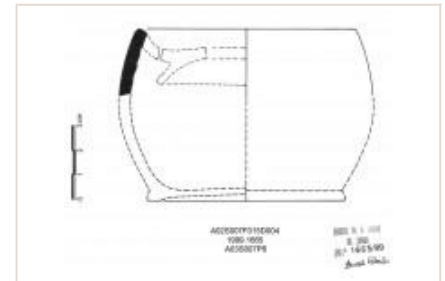

Nº achado:

Tinteiro ("atramentarium"): fragmento de parede e bordo; forma rara (Morais, 2005: 194, 234 n°204).

## 2. Localização

Sondagem: X

UE:

Coordenadas: X:

Y:

Cota:

## 3. Tipo

Designação: Tinteiro

Funcionalidade: Escrita

Tipo: Hermet 18

Material: Cerâmica

Nº fragmentos: 0

Estado de Conservação:

## 4. Cronologia

Período: Romano

Cronologia: 41 a 54 (Cláudio)

## 5. Caracterização

Secção:

Peso (gr):

Peso atual (gr):

Comprimento (mm):

Largura total (mm):

Largura cabeça (mm):

Altura total (mm): 70

Altura cabeça (mm):

Espessura geral (mm):

Espessura moldura (mm):

Diametro maior (mm): 103

Diametro menor (mm): 80

Diametro abertura (mm):

Diametro base (mm):

Diametro cabeça (mm):

Diametro orifício (mm):

Grafito:

Marca:

## 1. Identificação

Nº catálogo:  
BRA22

Nº inventário:  
MADDS 2002.1336

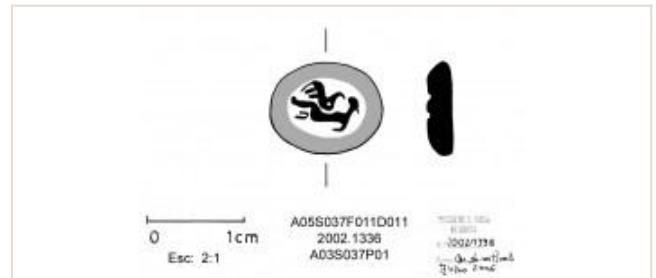

Nº achado:

Pedra de anel: de cor preta e azul clara opaca, imitando o Nicolo, de forma ovalada, de secção trapezoidal constituída por duas capas de vidro. Apresenta gravada Leda e o cisne (Cruz, 2009: 267; descrito por Graça Cravinho).

## 2. Localização

Sondagem: X

UE:

Coordenadas: X: 0.00

Y: 0.00

Cota: 0.00

## 3. Tipo

Designação: Pedra de anel

Funcionalidade: Adorno

Tipo: Material: Pasta de vidro

Nº fragmentos: 0

Estado de Conservação:

## 4. Cronologia

Período: Tardo-Romano

Cronologia:

## 5. Caracterização

Secção:

Peso (gr):

Peso atual (gr): 0.4

Comprimento (mm):

Largura total (mm): 9.2

Largura cabeça (mm):

Altura total (mm): 12

Altura cabeça (mm):

Espessura geral (mm): 2.7

Espessura moldura (mm):

Diametro maior (mm):

Diametro menor (mm):

Diametro abertura (mm):

Diametro base (mm):

Diametro cabeça (mm):

Diametro orifício (mm):

Grafito:

Marca:

## 1. Identificação

Nº catálogo:  
BRA23

Nº inventário:  
MADDS 2005.0073

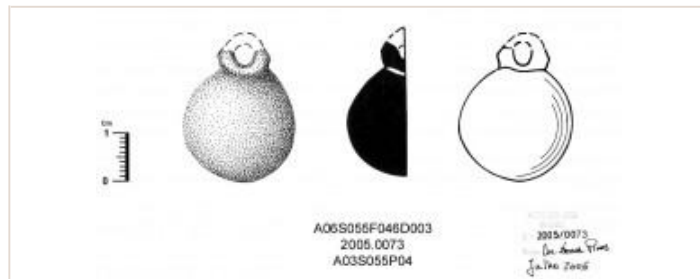

Nº achado:

Amuleto: pendente negro opaco, de forma esférica com argola de suspensão partida. Sem sinais de uso (Cruz, 2009: 268).

## 2. Localização

Sondagem:

UE:

Coordenadas:

X:

Y:

Cota:

## 3. Tipo

Designação: Amuleto

Funcionalidade: Culto e estatúria

Tipo: Material: Vidro

Nº fragmentos: 0

Estado de Conservação:

## 4. Cronologia

Período: Tardo-Romano

Cronologia:

## 5. Caracterização

Secção:

Peso (gr):

Peso atual (gr):

Comprimento (mm):

Largura total (mm): 23

Largura cabeça (mm):

Altura total (mm): 28

Altura cabeça (mm):

Espessura geral (mm):

Espessura moldura (mm):

Diametro maior (mm):

Diametro menor (mm):

Diametro abertura (mm):

Diametro base (mm):

Diametro cabeça (mm):

Diametro orifício (mm):

Grafito:

Marca:

## 1. Identificação

Nº catálogo:  
BRA24

Nº inventário:  
MADDS 2005.0160

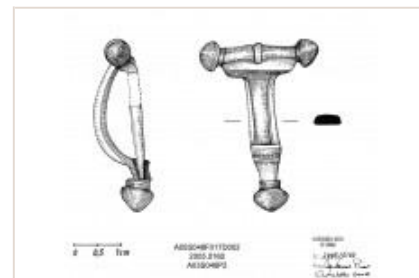

Nº achado:

Fíbula: com arco semicircular e articulação da cabeça em charneira, placa quadrangular, com eixo e fuzilhão reto; pé e descanso curtos; descanso triangular; botões terminais no pé e eixo (Ponte, 2007:125).

## 2. Localização

Sondagem:

UE:

Coordenadas:

X: 0.00

Y: 0.00

Cota: 0.00

## 3. Tipo

Designação: Fíbula

Funcionalidade: Adorno

Tipo: Aucissa; tipo Ponte 42c/1a

Material: Bronze

Nº fragmentos: 0

Estado de Conservação:

## 4. Cronologia

Período: Romano

Cronologia: séc. I a.C. - inícios II

## 5. Caracterização

Secção:

Peso (gr):

Peso atual (gr): 5.3

Comprimento (mm): 36

Largura total (mm):

Largura cabeça (mm):

Altura total (mm):

Altura cabeça (mm):

Espessura geral (mm): 2

Espessura moldura (mm):

Diametro maior (mm):

Diametro menor (mm):

Diametro abertura (mm):

Diametro base (mm):

Diametro cabeça (mm):

Diametro orifício (mm):

Grafito:

Marca:



## 1. Identificação

Nº catálogo:  
AVC01

Nº inventário:  
MADDS 1994.0899



Nº achado:

Lucerna: vidrada, com corpo circular e baixo. Orla lisa com duas protuberâncias medianamente desenvolvidas, à semelhança das lucernas de canal ou "firmalampen" e três ressaltos nos quais o vidrado adquire uma tonalidade escura causada, muito provavelmente, por uma acumulação de revestimento vidrado no momento de fusão nos lugares onde se apoiava o tripode que separava as peças umas das outras, evitando que aderissem entre si durante o processo da cozedura. "Rostrum" curto e arredondado, com a parte superior plana, separado do disco por um segmento de recta inciso. A transição para o disco faz-se por duas molduras que definem uma canelura concêntrica. O disco côncavo, com um orifício de alimentação de tamanho médio, inclui a representação de duas serpentes. Asa perfurada. O fundo, que assenta numa base plana, possui a marca CIVNDRAC, na qual a letra N está invertida (Morais, 2005: 359, 445 n.º277).

## 2. Localização

Sondagem:

UE:

Coordenadas: X: 0.00

Y: 0.00

Cota: 0.00

## 3. Tipo

Designação: Lucerna

Funcionalidade: Iluminação

Tipo: lucerna vidrada de disco (Dressel 20)

Material: Cerâmica

Nº fragmentos: 0

Estado de Conservação:

## 4. Cronologia

Período: Romano

Cronologia: finais séc. I - 1ª metade séc. II

## 5. Caracterização

Secção:	Peso (gr):	Peso atual (gr):	Comprimento (mm): 115
Largura total (mm):	Largura cabeça (mm):	Altura total (mm): 30	Altura cabeça (mm):
Espessura geral (mm):	Espessura moldura (mm):	Diametro maior (mm): 83	Diametro menor (mm):
Diametro abertura (mm):	Diametro base (mm):	Diametro cabeça (mm):	Diametro orifício (mm):
Grafito:	Marca: CIVNDRAC, na qual a letra N está invertida		



## 1. Identificação

Nº catálogo:  
AIC01

Nº inventário:  
MADDS 1998.1205

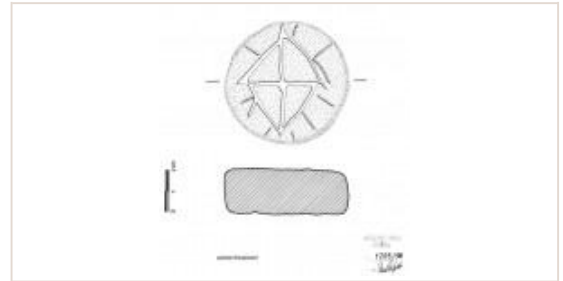

Nº achado:

Ficha de jogo ("calculi"): peça em cerâmica, de forma discóide, de secção retangular, com grafito onde se exhibe um losango internamente segmentado (Morais, 2005: 89, 19 Est. XV nº 11).

## 2. Localização

Sondagem: 908

UE:

**Coordenadas:** X: 0.00

Y: 0.00

Cota: 0.00

## 3. Tipo

Designação: Ficha de jogo

Funcionalidade: Jogos e passatempos

Tipo: Material: Cerâmica

Nº fragmentos: 0

Estado de Conservação:

## 4. Cronologia

Período: Romano

Cronologia:

## 5. Caracterização

Secção:

Peso (gr):

Peso atual (gr):

Comprimento (mm):

Largura total (mm):

Largura cabeça (mm):

Altura total (mm):

Altura cabeça (mm):

Espessura geral (mm): 22

Espessura moldura (mm):

Diametro maior (mm): 61

Diametro menor (mm):

Diametro abertura (mm):

Diametro base (mm):

Diametro cabeça (mm):

Diametro orifício (mm):

Grafito: Losango, subdividido internamente por quatro triângulos

Marca:





Cangosta da Palha

1. Identificação

Nº catálogo:  
CPA01

Nº inventário:  
MADDS 1996.0553

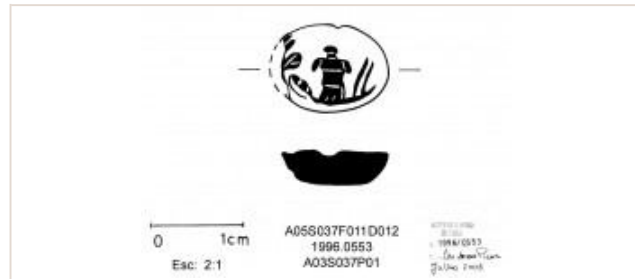

Nº achado:

Pedra de anel: entalhe em cornalina avermelhada. Os motivos apresentam uma panóplia de armas (descrito por Graça Cravinho).

2. Localização

Sondagem: Q4

UE:

Coordenadas: X:

Y:

Cota:

3. Tipo

Designação: Pedra de anel

Funcionalidade: Adorno

Tipo: Material: Cornalina

Nº fragmentos: 0

Estado de Conservação:

4. Cronologia

Período: Romano

Cronologia: séc. I - II

5. Caracterização

Secção:	Peso (gr):	Peso atual (gr):	Comprimento (mm): 11.5
Largura total (mm): 9.5	Largura cabeça (mm):	Altura total (mm):	Altura cabeça (mm):
Espessura geral (mm): 3.2	Espessura moldura (mm):	Diametro maior (mm):	Diametro menor (mm):
Diametro abertura (mm):	Diametro base (mm):	Diametro cabeça (mm):	Diametro orifício (mm):
Grafito:	Marca:		



Cardoso da Saudade (antiga fábrica)

1. Identificação

Nº catálogo:  
CS01

Nº inventário:  
MADDS 1991.2418



Nº achado: 0151

Fivela: de forma retangular, com os vértices salientes e bordadura decorada com algumas estrias; falta o fuzilhão.

2. Localização

Sondagem: B7-8

UE:

Coordenadas: X: 0.00

Y: 0.00

Cota: 0.00

3. Tipo

Designação: Fivela

Funcionalidade: Adorno

Tipo: Material: Bronze

Nº fragmentos: 0

Estado de Conservação:

4. Cronologia

Período: Suevo-visigótico

Cronologia:

5. Caracterização

Secção:	Peso (gr):	Peso atual (gr): 17.5	Comprimento (mm): 46
Largura total (mm): 29	Largura cabeça (mm):	Altura total (mm):	Altura cabeça (mm):
Espessura geral (mm): 5	Espessura moldura (mm):	Diametro maior (mm):	Diametro menor (mm):
Diametro abertura (mm):	Diametro base (mm):	Diametro cabeça (mm):	Diametro orifício (mm):
Grafito:	Marca:		

1. Identificação

Nº catálogo:  
CS02

Nº inventário:  
MADDS 1991.2419



Nº achado:

Fivela: fragmento em bronze, de forma retangular com bordadura em dois semicírculos interrompidos por pequenas caneluras e emoldurados por dois filetes.

2. Localização

Sondagem: Q9

UE:

Coordenadas: X:

Y:

Cota:

3. Tipo

Designação: Fivela

Funcionalidade: Adorno

Tipo: Material: Bronze

Nº fragmentos: 0

Estado de Conservação:

4. Cronologia

Período: Romano

Cronologia:

5. Caracterização

Secção:	Peso (gr):	Peso atual (gr): 5.7	Comprimento (mm): 43
Largura total (mm): 18	Largura cabeça (mm):	Altura total (mm):	Altura cabeça (mm):
Espessura geral (mm): 3	Espessura moldura (mm):	Diametro maior (mm):	Diametro menor (mm):
Diametro abertura (mm):	Diametro base (mm):	Diametro cabeça (mm):	Diametro orifício (mm):
Grafito:	Marca:		



## 1. Identificação

Nº catálogo:  
CS05

Nº inventário:  
MADDS 1999.0369

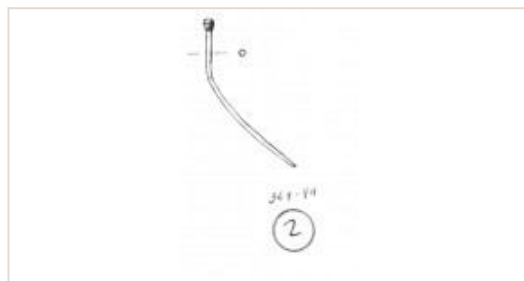

Nº achado: 0067

Alfinete ("acus"): em bronze, com cabeça esférica, decorada por um fio inciso enrolado em espiral (descrito por Josélia Martins).

## 2. Localização

Sondagem: Q6

UE: 016

Coordenadas: X: -24531.45 Y: 208797.21 Cota: 0.00

## 3. Tipo

Designação: Alfinete

Funcionalidade: Instrumentos e utensílios

Tipo: Material: Bronze

Nº fragmentos: 0

Estado de Conservação:

## 4. Cronologia

Período: Romano

Cronologia:

## 5. Caracterização

Secção:	Peso (gr):	Peso atual (gr):	Comprimento (mm): 35
Largura total (mm):	Largura cabeça (mm):	Altura total (mm):	Altura cabeça (mm):
Espessura geral (mm): 1	Espessura moldura (mm):	Diametro maior (mm): 2	Diametro menor (mm):
Diametro abertura (mm):	Diametro base (mm):	Diametro cabeça (mm):	Diametro orifício (mm):
Grafito:	Marca:		

## 1. Identificação

Nº catálogo:  
CS06

Nº inventário:  
MADDS 1999.0370

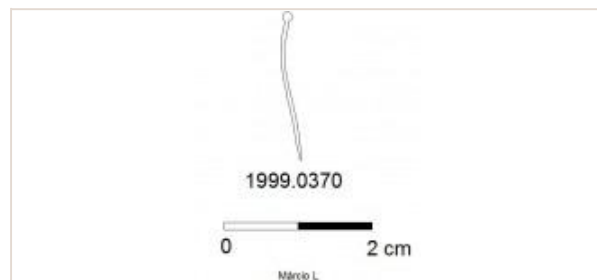

Nº achado: 0068

Alfinete ("acus"): em bronze, com cabeça esférica, decorada por um fio inciso enrolado em espiral (descrito por Josélia Martins).

## 2. Localização

Sondagem: Q6

UE: 016

Coordenadas: X: -24531.45 Y: 208797.21 Cota: 0.00

## 3. Tipo

Designação: Alfinete

Funcionalidade: Instrumentos e utensílios

Tipo: Material: Bronze

Nº fragmentos: 0

Estado de Conservação:

## 4. Cronologia

Período: Romano

Cronologia:

## 5. Caracterização

Secção:	Peso (gr):	Peso atual (gr):	Comprimento (mm): 20
Largura total (mm):	Largura cabeça (mm):	Altura total (mm):	Altura cabeça (mm):
Espessura geral (mm): 0.5	Espessura moldura (mm):	Diametro maior (mm): 1	Diametro menor (mm):
Diametro abertura (mm):	Diametro base (mm):	Diametro cabeça (mm):	Diametro orifício (mm):
Grafito:	Marca:		

## 1. Identificação

Nº catálogo:  
CS07

Nº inventário:  
MADDS 1999.2770



Nº achado:

Ficha de jogo ("calculi"): peça em cerâmica de forma discóide, onde numa das faces se encontra um grafito com motivos geométricos (Morais, 2005: Estampa XI nº10).

## 2. Localização

Sondagem: B4-7/Q7

UE:

**Coordenadas:** X: 0.00

Y: 0.00

Cota: 0.00

## 3. Tipo

Designação: Ficha de jogo

Funcionalidade: Jogos e passatempos

Tipo: Material: Cerâmica

Nº fragmentos: 0

Estado de Conservação:

## 4. Cronologia

Período: Romano

Cronologia:

## 5. Caracterização

Secção:

Peso (gr):

Peso atual (gr):

Comprimento (mm):

Largura total (mm):

Largura cabeça (mm):

Altura total (mm):

Altura cabeça (mm):

Espessura geral (mm): 10

Espessura moldura (mm):

Diametro maior (mm): 50

Diametro menor (mm):

Diametro abertura (mm):

Diametro base (mm):

Diametro cabeça (mm):

Diametro orifício (mm):

Grafito: motivos  
geométricos

Marca:



Carvalheiras Leste

1. Identificação

Nº catálogo:  
CARVLeSte01

Nº inventário:  
MADDS  
2002.0643



Nº achado: 0007

Armela de sítula: peça em bronze, de secção retangular, com vestígios de cravos na superfície; é encimada por uma argola com desgaste provocado por uso intenso.

2. Localização

Sondagem: S.17

UE: 1273

Coordenadas: X: 0.00

Y: 0.00

Cota: 0.00

3. Tipo

Designação: Armela de sítula

Funcionalidade: Instrumentos e utensílios

Tipo: Material: Bronze

Nº fragmentos: 0

Estado de Conservação:

4. Cronologia

Período: Romano

Cronologia:

5. Caracterização

Secção:	Peso (gr):	Peso atual (gr):	Comprimento (mm): 74
Largura total (mm): 64	Largura cabeça (mm):	Altura total (mm):	Altura cabeça (mm):
Espessura geral (mm): 6	Espessura moldura (mm):	Diametro maior (mm):	Diametro menor (mm):
Diametro abertura (mm):	Diametro base (mm):	Diametro cabeça (mm):	Diametro orifício (mm):
Grafito:	Marca:		

1. Identificação

Nº catálogo:  
CARVLeSte02

Nº inventário:  
MADDS  
2002.0644



Nº achado: 0008

Armela de sítula: com travessão decorado por dois frisos denticulados e encimado por argola. Espelho triangular decorado com rosto boca e olhos salientes com grande íris marcada por depressão circular e barba pontiaguda decorada com estrias.

2. Localização

Sondagem: S.17

UE: 1273

Coordenadas: X: 0.00

Y: 0.00

Cota: 0.00

3. Tipo

Designação: Armela de sítula

Funcionalidade: Instrumentos e utensílios

Tipo: Material: Bronze

Nº fragmentos: 0

Estado de Conservação: Completa

4. Cronologia

Período: Romano

Cronologia:

5. Caracterização

Secção:	Peso (gr): 168.2	Peso atual (gr):	Comprimento (mm): 91
Largura total (mm): 88	Largura cabeça (mm):	Altura total (mm):	Altura cabeça (mm):

Espessura geral (mm): 17

Diametro abertura (mm):

Grafito:

Espessura moldura (mm):

Diametro base (mm):

Marca:

Diametro maior (mm):

Diametro cabeça (mm):

Diametro menor (mm):

Diametro orifício (mm):

## 1. Identificação

Nº catálogo:  
CARVLeeste03

Nº inventário:  
MADDS  
2002.0645



Nº achado: 0009

Armela de sítula: espelho circular, rosto algo desgastado onde é perceptível a base do nariz e os olhos, a barba é representada por estrias regulares concentradas no rebordo da peça, o cabelo é figurado por dois sulcos longitudinais, encimado pela argola de suspensão.

## 2. Localização

Sondagem: S.17

UE: 1273

Coordenadas: X: 0.00

Y: 0.00

Cota: 0.00

## 3. Tipo

Designação: Armela de sítula

Funcionalidade: Instrumentos e utensílios

Tipo: Material: Bronze

Nº fragmentos: 0

Estado de Conservação:

## 4. Cronologia

Período: Romano

Cronologia:

## 5. Caracterização

Secção:	Peso (gr): 98.1	Peso atual (gr):	Comprimento (mm): 65
Largura total (mm): 35	Largura cabeça (mm):	Altura total (mm):	Altura cabeça (mm):
Espessura geral (mm): 9	Espessura moldura (mm):	Diametro maior (mm):	Diametro menor (mm):
Diametro abertura (mm):	Diametro base (mm):	Diametro cabeça (mm):	Diametro orifício (mm):
Grafito:	Marca:		

## 1. Identificação

Nº catálogo:  
CARVLeeste04

Nº inventário:  
MADDS  
2002.0646

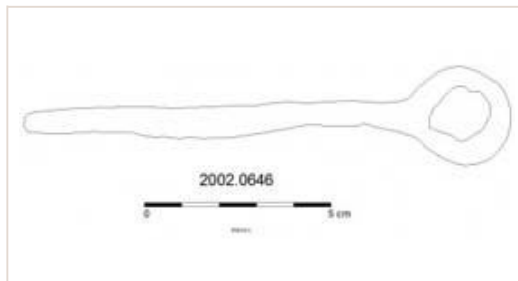

Nº achado: 0043

Dobradiça: em ferro, de secção retangular, cuja superfície se encontra perfurada; uma das extremidades apresenta uma forma circular (zona de encaixe).

## 2. Localização

Sondagem: S.47

UE: 1333

Coordenadas: X: -24753.94

Y: 208813.37

Cota: 184.21

## 3. Tipo

Designação: Dobradiça

Funcionalidade: Instrumentos e utensílios

Tipo: Material: Ferro

Nº fragmentos: 0

Estado de Conservação: Incompleta

## 4. Cronologia

Período: Romano

Cronologia:

## 5. Caracterização

Secção:	Peso (gr):	Peso atual (gr): 453	Comprimento (mm): 157
Largura total (mm): 63	Largura cabeça (mm):	Altura total (mm):	Altura cabeça (mm):
Espessura geral (mm):	Espessura moldura (mm):	Diametro maior (mm):	Diametro menor (mm):
Diametro abertura (mm):	Diametro base (mm):	Diametro cabeça (mm):	Diametro orifício (mm):
Grafito:	Marca:		



## 1. Identificação

Nº catálogo:  
CARVLeSte05

Nº inventário:  
MADDS  
2002.0647



Nº achado:

Estátua: fragmento de pé, em bronze, onde é perceptível a existência de uma sandália.

## 2. Localização

Sondagem: S.47

UE:

Coordenadas: X: 0.00

Y: 0.00

Cota: 0.00

## 3. Tipo

Designação: Estátua

Funcionalidade: Instrumentos e utensílios

Tipo: Material: Bronze

Nº fragmentos: 0

Estado de Conservação:

## 4. Cronologia

Período: Romano

Cronologia:

## 5. Caracterização

Secção:

Peso (gr): 128.8

Peso atual (gr):

Comprimento (mm):

Largura total (mm): 45.5

Largura cabeça (mm):

Altura total (mm): 64

Altura cabeça (mm):

Espessura geral (mm):

Espessura moldura (mm):

Diametro maior (mm):

Diametro menor (mm):

Diametro abertura (mm):

Diametro base (mm):

Diametro cabeça (mm):

Diametro orifício (mm):

Grafito:

Marca:

## 1. Identificação

Nº catálogo:  
CARVLeSte06

Nº inventário:  
MADDS  
2002.0648



Nº achado:

Alfinete de cabelo ("acus crinalis"): cabeça de forma cônica, seguida de quatro ranhuras, a medida que diminui o seu diâmetro em direção ao cabo (descrito pelo MADDS).

## 2. Localização

Sondagem: S.27/28

UE:

Coordenadas: X: 0.00

Y: 0.00

Cota: 0.00

## 3. Tipo

Designação: Alfinete de cabelo

Funcionalidade: Adorno

Tipo: Material: Bronze

Nº fragmentos: 0

Estado de Conservação: Bom

## 4. Cronologia

Período: Romano

Cronologia:

## 5. Caracterização

Secção:

Peso (gr):

Peso atual (gr): 0.63

Comprimento (mm):

Largura total (mm):

Largura cabeça (mm):

Altura total (mm): 87

Altura cabeça (mm):

Espessura geral (mm): 2.5

Espessura moldura (mm):

Diametro maior (mm):

Diametro menor (mm):

Diametro abertura (mm):

Diametro base (mm):

Diametro cabeça (mm):

Diametro orifício (mm):

11.5

Grafito:

Marca:

## 1. Identificação

Nº catálogo:  
CARVLeeste07

Nº inventário:  
MADDS  
2002.0651

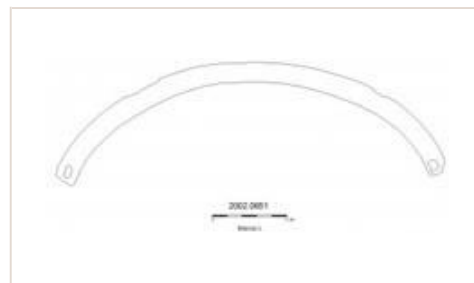

Nº achado:

Elemento de capacete ("galeus"): fragmento em bronze, encurvado e com um cravo em ambas as extremidades.

## 2. Localização

Sondagem: S.49

UE:

Coordenadas: X: 0.00

Y: 0.00

Cota: 0.00

## 3. Tipo

Designação: Elemento de capacete

Funcionalidade: Instrumentos e utensílios

Tipo:

Material:

Nº fragmentos: 0

Estado de Conservação:

## 4. Cronologia

Período: Romano

Cronologia:

## 5. Caracterização

Secção:

Peso (gr):

Peso atual (gr):

Comprimento (mm): 255

Largura total (mm): 15

Largura cabeça (mm):

Altura total (mm):

Altura cabeça (mm):

Espessura geral (mm): 5

Espessura moldura (mm):

Diametro maior (mm):

Diametro menor (mm):

Diametro abertura (mm):

Diametro base (mm):

Diametro cabeça (mm):

Diametro orifício (mm):

Grafito:

Marca:

## 1. Identificação

Nº catálogo:  
CARVLeeste08

Nº inventário:  
MADDS  
2002.0677



Nº achado:

Puxador: fragmento em bronze, achatado, fraturada na parte inferior.

## 2. Localização

Sondagem: S.47

UE:

Coordenadas: X: 0.00

Y: 0.00

Cota: 0.00

## 3. Tipo

Designação: Puxador

Funcionalidade: Instrumentos e utensílios

Tipo:

Material: Bronze

Nº fragmentos: 0

Estado de Conservação:

## 4. Cronologia

Período: Romano

Cronologia:

## 5. Caracterização

Secção:

Peso (gr):

Peso atual (gr): 0.8

Comprimento (mm):

Largura total (mm): 19

Largura cabeça (mm):

Altura total (mm): 16

Altura cabeça (mm):

Espessura geral (mm):

Espessura moldura (mm):

Diametro maior (mm):

Diametro menor (mm):

Diametro abertura (mm):

Diametro base (mm):

Diametro cabeça (mm):

Diametro orifício (mm):

Grafito:

Marca:

## 1. Identificação

Nº catálogo:  
CARVLeSte09

Nº inventário:  
MADDS  
2002.0697



Nº achado: 0010

Elemento de cinturão: em bronze, apresenta uma cabeça cônica e decorada.

## 2. Localização

Sondagem: S.27/28

UE:

Coordenadas: X: 0.00

Y: 0.00

Cota: 0.00

## 3. Tipo

Designação: Elemento de cinturão

Funcionalidade: Instrumentos e utensílios

Tipo: Material: Bronze

Nº fragmentos: 0

Estado de Conservação:

## 4. Cronologia

Período: Romano

Cronologia:

## 5. Caracterização

Secção:

Peso (gr):

Peso atual (gr):

Comprimento (mm):

Largura total (mm):

Largura cabeça (mm):

Altura total (mm): 8,5

Altura cabeça (mm):

Espessura geral (mm): 1

Espessura moldura (mm):

Diametro maior (mm): 26

Diametro menor (mm):

Diametro abertura (mm):

Diametro base (mm):

Diametro cabeça (mm):

Diametro orifício (mm):

Grafito:

Marca:

## 1. Identificação

Nº catálogo:  
CARVLeSte10

Nº inventário:  
MADDS  
2003.0035



Nº achado:

Conta: em vidro, de cor azul-escuro, de forma anelar lisa, usada (Cruz, 2009: 131).

## 2. Localização

Sondagem: S.13/7/59/57

UE: 1246

Coordenadas: X: -24580.23

Y: 208936.84

Cota: 183.64

## 3. Tipo

Designação: Conta

Funcionalidade: Adorno

Tipo: Anelar

Material: Vidro

Nº fragmentos: 0

Estado de Conservação:

## 4. Cronologia

Período: Romano

Cronologia:

## 5. Caracterização

Secção:

Peso (gr):

Peso atual (gr):

Comprimento (mm):

Largura total (mm):

Largura cabeça (mm):

Altura total (mm): 4

Altura cabeça (mm):

Espessura geral (mm): 2

Espessura moldura (mm):

Diametro maior (mm): 6.5

Diametro menor (mm):

Diametro abertura (mm):

Diametro base (mm):

Diametro cabeça (mm):

Diametro orifício (mm):

Grafito:

Marca:

## 1. Identificação

Nº catálogo:  
CARVLeeste11

Nº inventário:  
MADDS  
2003.0049



Nº achado: 83

Armela de sítila: fragmento de cobre, espelho alongado com face pouco expressiva, onde apenas são visíveis dois orifícios para suporte na peça; é encimada por uma argola de secção circular.

## 2. Localização

Sondagem: S.51

UE: 1248

Coordenadas: X: 0.00 Y: 0.00 Cota: 0.00

## 3. Tipo

Designação: Armela de sítila

Funcionalidade: Instrumentos e utensílios

Tipo: Material: Cobre

Nº fragmentos: 0

Estado de Conservação:

## 4. Cronologia

Período: Romano

Cronologia:

## 5. Caracterização

Secção:	Peso (gr):	Peso atual (gr): 66.3	Comprimento (mm):
Largura total (mm): 27.5	Largura cabeça (mm):	Altura total (mm): 68	Altura cabeça (mm):
Espessura geral (mm): 7	Espessura moldura (mm):	Diametro maior (mm):	Diametro menor (mm):
Diametro abertura (mm):	Diametro base (mm):	Diametro cabeça (mm):	Diametro orifício (mm):
Grafito:	Marca:		

## 1. Identificação

Nº catálogo:  
CARVLeeste12

Nº inventário:  
MADDS  
2003.0088

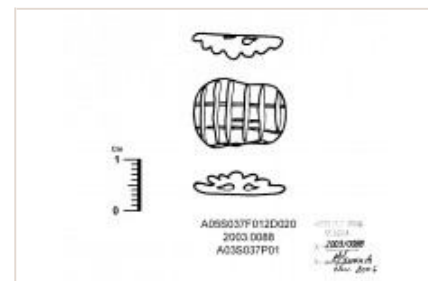

Nº achado:

Conta: de vidro negro opaco, forma quadrada, achatada, de duplo furo e decorada numa das caras com rede de 7x2 sulcos; usada (Cruz, 2009: 131).

## 2. Localização

Sondagem: S.25

UE: 1246

Coordenadas: X: 0.00 Y: 0.00 Cota: 0.00

## 3. Tipo

Designação: Conta

Funcionalidade: Adorno

Tipo: Material: Vidro

Nº fragmentos: 0

Estado de Conservação:

## 4. Cronologia

Período: Tardo-Romano

Cronologia:

## 5. Caracterização

Secção:	Peso (gr):	Peso atual (gr):	Comprimento (mm):
Largura total (mm):	Largura cabeça (mm):	Altura total (mm): 13	Altura cabeça (mm):
Espessura geral (mm): 5	Espessura moldura (mm):	Diametro maior (mm): 18	Diametro menor (mm):
Diametro abertura (mm):	Diametro base (mm):	Diametro cabeça (mm):	Diametro orifício (mm):
Grafito:	Marca:		



Carvalheiras

**1. Identificação**

Nº catálogo:  
CARV001

Nº inventário:  
MADDS 1991.0888

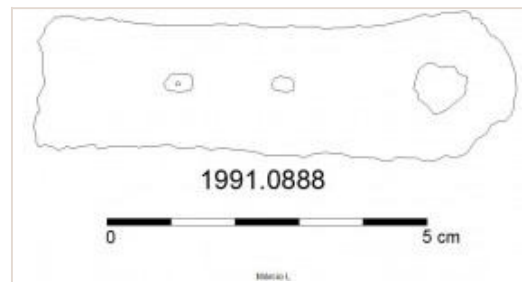

Nº achado: 0024

Placa ("lorica segmentata"): peça de formato retangular, com secção em cunha; apresenta dois pequenos orifícios na linha média e rematada em argola na zona mais espessa.

**2. Localização**

Sondagem: N X176 Y132

UE: **Coordenadas:** X: -24798.89 Y: 208806.96 Cota: 181.79

**3. Tipo**

Designação: Aplique

Funcionalidade: Instrumentos e utensílios

Tipo: Material: Ferro

Nº fragmentos: 0

Estado de Conservação: Mediano

**4. Cronologia**

Período: Romano

Cronologia: séc. I a.C - séc. III

**5. Caracterização**

Secção:	Peso (gr):	Peso atual (gr):	Comprimento (mm): 74.5
Largura total (mm): 26	Largura cabeça (mm):	Altura total (mm):	Altura cabeça (mm):
Espessura geral (mm): 8	Espessura moldura (mm):	Diametro maior (mm):	Diametro menor (mm):
Diametro abertura (mm):	Diametro base (mm):	Diametro cabeça (mm):	Diametro orifício (mm):
Grafito:	Marca:		

**1. Identificação**

Nº catálogo:  
CARV002

Nº inventário:  
MADDS 1991.0976

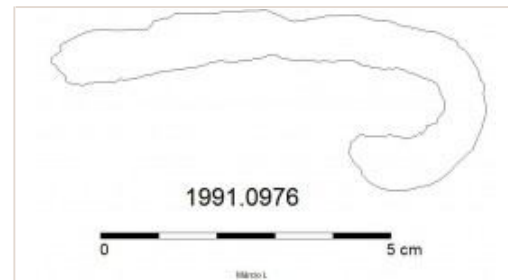

Nº achado: 0024

Placa ("lorica segmentata"): fragmento de placa retangular com dois orifícios na linha média de uma face, com uma extremidade em gancho para fechar a armadura.

**2. Localização**

Sondagem: N X176 Y132

UE: **Coordenadas:** X: -24798.87 Y: 208806.95 Cota: 181.79

**3. Tipo**

Designação: Aplique

Funcionalidade: Instrumentos e utensílios

Tipo: Material: Ferro

Nº fragmentos: 0

Estado de Conservação:

**4. Cronologia**

Período: Romano

Cronologia: séc. I a.C - séc. III

**5. Caracterização**

Secção:	Peso (gr):	Peso atual (gr): 34.1	Comprimento (mm): 72
Largura total (mm): 25	Largura cabeça (mm):	Altura total (mm): 30	Altura cabeça (mm):
Espessura geral (mm):	Espessura moldura (mm):	Diametro maior (mm):	Diametro menor (mm):

Diametro abertura (mm):  
Grafito:

Diametro base (mm):  
Marca:

Diametro cabeça (mm):

Diametro orifício (mm):

## 1. Identificação

Nº catálogo:  
CARV003

Nº inventário:  
MADDS 1991.1746

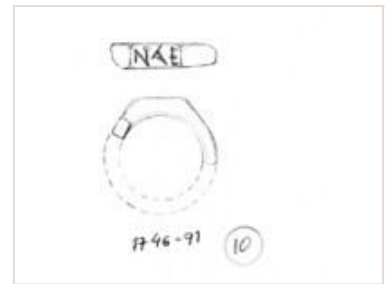

Nº achado: 0002

Anel ("anulus"): em azeviche, mesa retangular, no sinete surge uma inscrição com as seguintes siglas "NAE". Na parte lateral é visível uma sucessão de quatro pequenos traços.

## 2. Localização

Sondagem: N34 X160 Y144

UE: **Coordenadas:** X: -24816.76 Y: 208817.73 Cota: 179.22

## 3. Tipo

Designação: Anel

Funcionalidade: Adorno

Tipo: Material: Azeviche

Nº fragmentos: 0

Estado de Conservação:

## 4. Cronologia

Período: Romano

Cronologia:

## 5. Caracterização

Secção:

Peso (gr):

Peso atual (gr):

Comprimento (mm):

Largura total (mm): 5

Largura cabeça (mm):

Altura total (mm):

Altura cabeça (mm):

Espessura geral (mm): 3

Espessura moldura (mm):

Diametro maior (mm): 23

Diametro menor (mm):

Diametro abertura (mm):

Diametro base (mm):

Diametro cabeça (mm):

Diametro orifício (mm):

Grafito:

Marca: NAE

## 1. Identificação

Nº catálogo:  
CARV004

Nº inventário:  
MADDS 1991.1747



Nº achado: 0006

Sino (tintinnabulum): chocalho de ferro de formato trapezoidal, amolgado, encimado por argola fraturada.

## 2. Localização

Sondagem: N34 X160 Y144

UE: 0501

**Coordenadas:** X: -24817.67 Y: 208819.00 Cota: 179.19

## 3. Tipo

Designação: Sino

Funcionalidade: Culto e estatuária

Tipo: Material: Ferro

Nº fragmentos: 0

Estado de Conservação:

## 4. Cronologia

Período:

Cronologia:

## 5. Caracterização

Secção:

Peso (gr):

Peso atual (gr):

Comprimento (mm): 75

Largura total (mm): 68

Largura cabeça (mm):

Altura total (mm):

Altura cabeça (mm):

Espessura geral (mm): 3

Espessura moldura (mm):

Diametro maior (mm):

Diametro menor (mm):

Diametro abertura (mm):

Diametro base (mm):

Diametro cabeça (mm):

Diametro orifício (mm):

Grafito:

Marca:

## 1. Identificação

Nº catálogo:  
CARV005

Nº inventário:  
MADDS 1991.2166

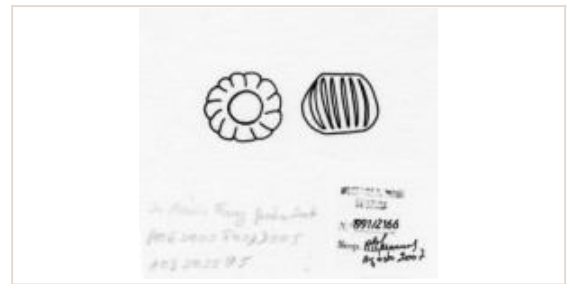

Nº achado:

Conta: inteira, de cor verde azulado claro opaco, em forma de meloa com sulcos longos, quase de extremo a extremo. Início de desvitrificação e áreas esbranquiçadas (Cruz, 2009: 95).

## 2. Localização

Sondagem: N X156 Y132

UE: 0218

Coordenadas: X:

Y:

Cota:

## 3. Tipo

Designação: Conta

Funcionalidade: Adorno

Tipo: Meloa

Material: Vidro

Nº fragmentos: 0

Estado de Conservação:

## 4. Cronologia

Período: Romano

Cronologia:

## 5. Caracterização

Secção:

Peso (gr):

Peso atual (gr):

Comprimento (mm):

Largura total (mm):

Largura cabeça (mm):

Altura total (mm): 13

Altura cabeça (mm):

Espessura geral (mm): 5

Espessura moldura (mm):

Diametro maior (mm): 17

Diametro menor (mm):

Diametro abertura (mm):

Diametro base (mm):

Diametro cabeça (mm):

Diametro orifício (mm):

Grafito:

Marca:

## 1. Identificação

Nº catálogo:  
CARV006

Nº inventário:  
MADDS 1991.2420



Nº achado: 001

Chave ("clavis"): de secção circular cuja argola se encontra decorada com estrias; espiguiha ausente.

## 2. Localização

Sondagem: N3AB X168 Y136

UE:

Coordenadas: X: -24806.37

Y: 208811.27

Cota: 181.22

## 3. Tipo

Designação: Chave

Funcionalidade: Instrumentos e utensílios

Tipo:

Material: Bronze

Nº fragmentos: 0

Estado de Conservação:

## 4. Cronologia

Período: Romano

Cronologia:

## 5. Caracterização

Secção:

Peso (gr):

Peso atual (gr): 9.2

Comprimento (mm): 44

Largura total (mm): 13

Largura cabeça (mm):

Altura total (mm):

Altura cabeça (mm):

Espessura geral (mm):

Espessura moldura (mm):

Diametro maior (mm):

Diametro menor (mm):

Diametro abertura (mm):  
18

Diametro base (mm):

Diametro cabeça (mm):

Diametro orifício (mm):

Grafito:

Marca:



## 1. Identificação

Nº catálogo:  
CARV007

Nº inventário:  
MADDS 1991.2421



Nº achado:

Chave ("clavis"): fragmento com pequena argola ornada por três abas, com secção quadrangular na sua parte média.

## 2. Localização

Sondagem: N X160 Y128

UE: **Coordenadas:** X: -24812.89 Y: 208802.21 Cota:

## 3. Tipo

Designação: Chave

Funcionalidade: Instrumentos e utensílios

Tipo: Material: Bronze

Nº fragmentos: 0

Estado de Conservação:

## 4. Cronologia

Período: Romano

Cronologia:

## 5. Caracterização

Secção:

Peso (gr):

Peso atual (gr): 14.6

Comprimento (mm):

Largura total (mm): 16

Largura cabeça (mm):

Altura total (mm): 33

Altura cabeça (mm):

Espessura geral (mm): 11

Espessura moldura (mm):

Diametro maior (mm):

Diametro menor (mm):

Diametro abertura (mm):

Diametro base (mm):

Diametro cabeça (mm):

Diametro orifício (mm):

Grafito:

Marca:

## 1. Identificação

Nº catálogo:  
CARV008

Nº inventário:  
MADDS 1991.2422

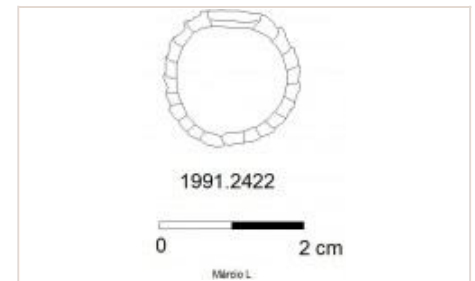

Nº achado: 0001

Anel ("anulus"): aro circular em prata, decorado por uma espécie de escamas estriadas, com mesa de forma elíptica de secção rectangular.

## 2. Localização

Sondagem: N X160 Y128

UE: **Coordenadas:** X: -24814.39 Y: 208800.34 Cota: 181.42

## 3. Tipo

Designação: Anel

Funcionalidade: Adorno

Tipo: Material: Prata

Nº fragmentos: 0

Estado de Conservação:

## 4. Cronologia

Período: Romano

Cronologia:

## 5. Caracterização

Secção:

Peso (gr):

Peso atual (gr): 4.9

Comprimento (mm):

Largura total (mm): 7

Largura cabeça (mm):

Altura total (mm):

Altura cabeça (mm):

Espessura geral (mm): 2

Espessura moldura (mm):

Diametro maior (mm): 19

Diametro menor (mm):

Diametro abertura (mm):

Diametro base (mm):

Diametro cabeça (mm):

Diametro orifício (mm):

Grafito:

Marca:

## 1. Identificação

Nº catálogo:  
CARV009

Nº inventário:  
MADDS 1991.2425

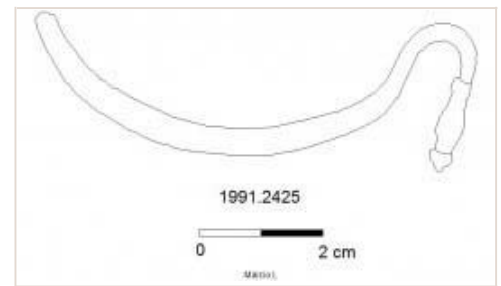

Nº achado: 0001

Asa de capacete imperial: aro fragmentado com secção em losango, decorado com quatro vincos longitudinais. Pé alto, dobrado em arco, cuja extremidade em balaústre, se encontra em posição vertical.

## 2. Localização

Sondagem: N X160 Y132

UE:

**Coordenadas:**

X: -24813.14

Y: 208807.63

Cota: 181.22

## 3. Tipo

Designação: Asa de capacete Imperial

Funcionalidade: Instrumentos e utensílios

Tipo: Material: Bronze

Nº fragmentos: 0

Estado de Conservação:

## 4. Cronologia

Período: Romano

Cronologia:

## 5. Caracterização

Secção:

Peso (gr):

Peso atual (gr): 6.8

Comprimento (mm): 54

Largura total (mm):

Largura cabeça (mm):

Altura total (mm): 16

Altura cabeça (mm):

Espessura geral (mm):

Espessura moldura (mm):

Diametro maior (mm):

Diametro menor (mm):

Diametro abertura (mm):

Diametro base (mm):

Diametro cabeça (mm):

Diametro orifício (mm):

Grafito:

Marca:

## 1. Identificação

Nº catálogo:  
CARV010

Nº inventário:  
MADDS 1991.2427



Nº achado:

Asa de capacete imperial: fragmento com secção em losango decorado com quatro vincos longitudinais. Uma das extremidades está fraturada, ao contrário da oposta onde é visível um remate em arco com apêndice em balaústre, onde se encontra encaixada fita incompleta.

## 2. Localização

Sondagem: N X164 Y124

UE:

**Coordenadas:**

X: -24807.74

Y: 208800.53

Cota: 0.00

## 3. Tipo

Designação: Asa de capacete Imperial

Funcionalidade: Instrumentos e utensílios

Tipo: Material: Bronze

Nº fragmentos: 0

Estado de Conservação:

## 4. Cronologia

Período: Romano

Cronologia:

## 5. Caracterização

Secção:

Peso (gr):

Peso atual (gr): 12.9

Comprimento (mm): 68

Largura total (mm):

Largura cabeça (mm):

Altura total (mm): 28

Altura cabeça (mm):

Espessura geral (mm):

Espessura moldura (mm):

Diametro maior (mm):

Diametro menor (mm):

Diametro abertura (mm):

Diametro base (mm):

Diametro cabeça (mm):

Diametro orifício (mm):

Grafito:

Marca:

## 1. Identificação

Nº catálogo:  
CARV011

Nº inventário:  
MADDS 1991.2429



Nº achado: 0003

Fivela: peça em bronze, forma retangular, ligeiramente côncava, com ausência de espigão.

## 2. Localização

Sondagem: N X172 Y136

UE: 0494

**Coordenadas:** X: -24803.70 Y: 208810.99 Cota: 181.32

## 3. Tipo

Designação:

Funcionalidade:

Tipo:

Material:

Nº fragmentos:

Estado de Conservação:

## 4. Cronologia

Período:

Cronologia:

## 5. Caracterização

Secção:

Peso (gr):

Peso atual (gr):

Comprimento (mm):

Largura total (mm):

Largura cabeça (mm):

Altura total (mm):

Altura cabeça (mm):

Espessura geral (mm):

Espessura moldura (mm):

Diametro maior (mm):

Diametro menor (mm):

Diametro abertura (mm):

Diametro base (mm):

Diametro cabeça (mm):

Diametro orifício (mm):

Grafito:

Marca:

## 1. Identificação

Nº catálogo:  
CARV012

Nº inventário:  
MADDS 1991.2430

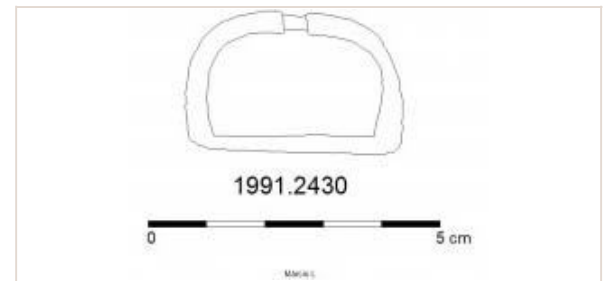

Nº achado: 0011

Fivela: em bronze, de secção circular, com forma em D e adelgaçamento no aro. Ausência de espigão.

## 2. Localização

Sondagem: N X172 Y128

UE: 0494

**Coordenadas:** X: -24803.49 Y: 208804.46 Cota: 181.64

## 3. Tipo

Designação: Fivela

Funcionalidade: Adorno

Tipo:

Material: Bronze

Nº fragmentos: 0

Estado de Conservação:

## 4. Cronologia

Período: Romano

Cronologia:

## 5. Caracterização

Secção:

Peso (gr):

Peso atual (gr): 5.3

Comprimento (mm):

Largura total (mm): 23.5

Largura cabeça (mm):

Altura total (mm): 32

Altura cabeça (mm):

Espessura geral (mm):

Espessura moldura (mm):

Diametro maior (mm):

Diametro menor (mm):

Diametro abertura (mm):

Diametro base (mm):

Diametro cabeça (mm):

Diametro orifício (mm):

Grafito:

Marca:

## 1. Identificação

Nº catálogo:  
CARV013

Nº inventário:  
MADDS 1991.2432

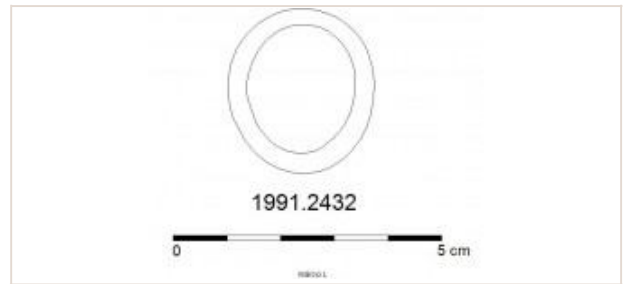

Nº achado: 0002

Argola: aro de secção circular, irregular, com forma ligeiramente ovalada.

## 2. Localização

Sondagem: N X176 Y128

UE: 0501

Coordenadas: X: -24798.95 Y: 208804.86 Cota: 181.65

## 3. Tipo

Designação: Argola

Funcionalidade: Instrumentos e utensílios

Tipo: Material: Bronze

Nº fragmentos: 0

Estado de Conservação:

## 4. Cronologia

Período:

Cronologia:

## 5. Caracterização

Secção:

Peso (gr):

Peso atual (gr):

Comprimento (mm):

Largura total (mm):

Largura cabeça (mm):

Altura total (mm):

Altura cabeça (mm):

Espessura geral (mm): 4

Espessura moldura (mm):

Diametro maior (mm): 30

Diametro menor (mm):

Diametro abertura (mm):

Diametro base (mm):

Diametro cabeça (mm):

Diametro orifício (mm):

Grafito:

Marca:

## 1. Identificação

Nº catálogo:  
CARV014

Nº inventário:  
MADDS 1991.2704



Nº achado: 0009

Balança ("statera"): conjunto de diversos fragmentos, de forma circular, interligados entre si, suspensos numa vareta, sobreposta por uma argola onde se encontra encaixado um gancho para suspensão.

## 2. Localização

Sondagem: N X172 Y128

UE: 0240

Coordenadas: X: -24801.62 Y: 208802.09 Cota: 181.70

## 3. Tipo

Designação: Balança

Funcionalidade: Pesos e medidas

Tipo: Material: Bronze

Nº fragmentos: 0

Estado de Conservação:

## 4. Cronologia

Período: Romano

Cronologia:

## 5. Caracterização

Secção:

Peso (gr):

Peso atual (gr):

Comprimento (mm): 225

Largura total (mm): 8

Largura cabeça (mm):

Altura total (mm):

Altura cabeça (mm):

Espessura geral (mm):

Espessura moldura (mm):

Diametro maior (mm):

Diametro menor (mm):

Diametro abertura (mm):

Diametro base (mm):

Diametro cabeça (mm):

Diametro orifício (mm):

Grafito:

Marca:

## 1. Identificação

Nº catálogo:  
CARV015

Nº inventário:  
MADDS 1991.2706



Nº achado: 0002

Asa de jarro: segmento de fita de secção plano convexa, com uma extremidade rematada por armela sem travessão, com espelho triangular decorado com rosto saliente emoldurado por franja e barba pontiaguda, com olhos salientes e nariz de base larga e achatado (Ponte, 2002: 277, Est. 126 nº 130).

## 2. Localização

Sondagem: N18AB X168 Y132

UE: **Coordenadas:** X: -24806.84 Y: 208805.79 Cota: 179.81

## 3. Tipo

Designação: Asa de jarro

Funcionalidade: Instrumentos e utensílios

Tipo: Material: Bronze

Nº fragmentos: 0

Estado de Conservação:

## 4. Cronologia

Período: Romano

Cronologia:

## 5. Caracterização

Secção:	Peso (gr):	Peso atual (gr):	Comprimento (mm): 102
Largura total (mm): 23	Largura cabeça (mm):	Altura total (mm):	Altura cabeça (mm):
Espessura geral (mm):	Espessura moldura (mm):	Diametro maior (mm):	Diametro menor (mm):
Diametro abertura (mm):	Diametro base (mm):	Diametro cabeça (mm):	Diametro orifício (mm):
Grafito:	Marca:		

## 1. Identificação

Nº catálogo:  
CARV016

Nº inventário:  
MADDS 1991.2708



Nº achado: 0010a

Armela de sítula: peça em bronze, com travessão decorado por dois frisos denticulados e encimado por argola. Espelho circular decorado com rosto boca e olhos salientes com grande íris marcada por depressão circular. Duas molduras oblíquas formam o bigode que parte das asas do nariz saliente e desce até à moldura estriada da coroa (Martins, 2000: 5; Pinto, 2002: 339, Estampa 148).

## 2. Localização

Sondagem: N X176 Y132

UE: 0501

**Coordenadas:** X: -24798.79 Y: 208807.24 Cota: 181.74

## 3. Tipo

Designação: Armela de sítula

Funcionalidade: Instrumentos e utensílios

Tipo: Material: Bronze

Nº fragmentos: 0

Estado de Conservação:

## 4. Cronologia

Período: Romano

Cronologia:

## 5. Caracterização

Secção:	Peso (gr):	Peso atual (gr):	Comprimento (mm): 71
Largura total (mm): 73.5	Largura cabeça (mm):	Altura total (mm):	Altura cabeça (mm):
Espessura geral (mm):	Espessura moldura (mm):	Diametro maior (mm):	Diametro menor (mm):
Diametro abertura (mm):	Diametro base (mm):	Diametro cabeça (mm):	Diametro orifício (mm):
Grafito:	Marca:		

## 1. Identificação

Nº catálogo:  
CARV017

Nº inventário:  
MADDS 1991.2709



Nº achado: 0022

Armela de sítula: peça em bronze com travessão decorado por dois frisos denticulados e encimado por argola. Espelho circular apenas com o relevo do nariz largo e achatado e com um orifício central emoldurado por caneluras golpeadas (Pinto, 2002: 333, Estampa 146).

## 2. Localização

Sondagem: N X176 Y132

UE: 0501

**Coordenadas:** X: -24798.85 Y: 208806.84 Cota: 181.74

## 3. Tipo

Designação: Armela de sítula

Funcionalidade: Instrumentos e utensílios

Tipo: Material: Bronze

Nº fragmentos: 0

Estado de Conservação:

## 4. Cronologia

Período: Romano

Cronologia:

## 5. Caracterização

Secção:	Peso (gr): 106.5	Peso atual (gr):	Comprimento (mm): 77
Largura total (mm): 72	Largura cabeça (mm):	Altura total (mm):	Altura cabeça (mm):
Espessura geral (mm):	Espessura moldura (mm):	Diametro maior (mm):	Diametro menor (mm):
Diametro abertura (mm):	Diametro base (mm):	Diametro cabeça (mm):	Diametro orifício (mm):
Grafito:	Marca:		

## 1. Identificação

Nº catálogo:  
CARV018

Nº inventário:  
MADDS 1991.2710



Nº achado: 0022a

Armela de sítula: peça em bronze, com travessão decorado por um friso denticulado e encimado por argola. Espelho circular com vestígios de rosto com nariz largo e achatado, com moldura canelada (Pinto, 2002: 333 Est.146).

## 2. Localização

Sondagem: N X176 Y132

UE: 0501

**Coordenadas:** X: -24798.82 Y: 208806.84 Cota: 181.74

## 3. Tipo

Designação: Armela de sítula

Funcionalidade: Instrumentos e utensílios

Tipo: Material: Bronze

Nº fragmentos: 0

Estado de Conservação:

## 4. Cronologia

Período: Romano

Cronologia:

## 5. Caracterização

Secção:	Peso (gr):	Peso atual (gr): 68.8	Comprimento (mm): 64
Largura total (mm): 11	Largura cabeça (mm):	Altura total (mm):	Altura cabeça (mm):
Espessura geral (mm):	Espessura moldura (mm):	Diametro maior (mm):	Diametro menor (mm):
Diametro abertura (mm):	Diametro base (mm):	Diametro cabeça (mm):	Diametro orifício (mm):
Grafito:	Marca:		

## 1. Identificação

Nº catálogo:  
CARV019

Nº inventário:  
MADDS 1991.2711



Nº achado:

Armela de sítula: em bronze, com travessão decorado por dois frisos denticulados; ausência de argola; espelho circular decorado com rosto com boca e olhos salientes com grande íris marcada por depressão circular. Duas molduras, ligeiramente oblíquas, figuram o bigode que parte das asas do nariz saliente e fraturado, e desce até à moldura canelada e golpeada da coroa (Pinto, 2002: 339, Estampa 148).

## 2. Localização

Sondagem: N X176 Y132

UE:

**Coordenadas:**

X: -24798.09

Y: 208808.42

Cota: 181.74

## 3. Tipo

Designação: Armela de sítula

Funcionalidade: Instrumentos e utensílios

Tipo: Material: Bronze

Nº fragmentos: 0

Estado de Conservação:

## 4. Cronologia

Período: Romano

Cronologia:

## 5. Caracterização

Secção:

Peso (gr): 90.1

Peso atual (gr):

Comprimento (mm): 56

Largura total (mm): 75

Largura cabeça (mm):

Altura total (mm):

Altura cabeça (mm):

Espessura geral (mm):

Espessura moldura (mm):

Diametro maior (mm):

Diametro menor (mm):

Diametro abertura (mm):

Diametro base (mm):

Diametro cabeça (mm):

Diametro orifício (mm):

Grafito:

Marca:

## 1. Identificação

Nº catálogo:  
CARV020

Nº inventário:  
MADDS 1991.2712



Nº achado: 0001

Armela de sítula: em bronze, cujo travessão apresenta vestígios de decoração incisa encontrando-se rematado por argola; espelho circular, fraturado ao nível do nariz, único vestígio do rosto que é largo e saliente (descrito pelo MADDS).

## 2. Localização

Sondagem: N X176 Y132

UE: 0501

**Coordenadas:**

X: -24799.08

Y: 208807.01

Cota: 181.76

## 3. Tipo

Designação: Armela de sítula

Funcionalidade: Instrumentos e utensílios

Tipo: Material: Bronze

Nº fragmentos: 0

Estado de Conservação:

## 4. Cronologia

Período: Romano

Cronologia:

## 5. Caracterização

Secção:

Peso (gr):

Peso atual (gr):

Comprimento (mm): 63

Largura total (mm): 88

Largura cabeça (mm):

Altura total (mm):

Altura cabeça (mm):

Espessura geral (mm):

Espessura moldura (mm):

Diametro maior (mm):

Diametro menor (mm):

Diametro abertura (mm):

Diametro base (mm):

Diametro cabeça (mm):

Diametro orifício (mm):

Grafito:

Marca:

## 1. Identificação

Nº catálogo:  
CARV021

Nº inventário:  
MADDS 1991.2713



Nº achado: 0018

Armela de sítula: peça em bronze encimada por argola, sem travessão; espelho triangular decorado com rosto toscamente modelado com três caneluras paralelas sobre a frente, apresenta duas molduras oblíquas que delimitam o bigode que parte das asas do nariz saliente, e desce até à moldura canelada da coroa (Pinto, 2002: 314, Est. 141).

## 2. Localização

Sondagem: N X176 Y132

UE: 0501

**Coordenadas:** X: -24798.92 Y: 208807.07 Cota: 181.75

## 3. Tipo

Designação: Armela de sítula

Funcionalidade: Instrumentos e utensílios

Tipo: Material: Bronze

Nº fragmentos: 0

Estado de Conservação:

## 4. Cronologia

Período: Romano

Cronologia:

## 5. Caracterização

Secção:	Peso (gr):	Peso atual (gr):	Comprimento (mm): 79
Largura total (mm): 45	Largura cabeça (mm):	Altura total (mm):	Altura cabeça (mm):
Espessura geral (mm):	Espessura moldura (mm):	Diametro maior (mm):	Diametro menor (mm):
Diametro abertura (mm):	Diametro base (mm):	Diametro cabeça (mm):	Diametro orifício (mm):
Grafito:	Marca:		

## 1. Identificação

Nº catálogo:  
CARV022

Nº inventário:  
MADDS 1991.2714



Nº achado: 0001a

Armela de sítula: encimada por argola, sem travessão, o espelho ovalado apenas exhibe vestígios de um rosto com cinco caneluras paralelas sobre a frente, com dois orifícios ao centro (Pinto, 2002: 321, Estampa 143).

## 2. Localização

Sondagem: N X176 Y132

UE: 0501

**Coordenadas:** X: -24799.06 Y: 208807.01 Cota: 181.75

## 3. Tipo

Designação: Armela de sítula

Funcionalidade: Instrumentos e utensílios

Tipo: Material: Bronze

Nº fragmentos: 0

Estado de Conservação:

## 4. Cronologia

Período: Romano

Cronologia:

## 5. Caracterização

Secção:	Peso (gr): 68.8	Peso atual (gr):	Comprimento (mm): 63
Largura total (mm): 28.5	Largura cabeça (mm):	Altura total (mm):	Altura cabeça (mm):
Espessura geral (mm):	Espessura moldura (mm):	Diametro maior (mm):	Diametro menor (mm):
Diametro abertura (mm):	Diametro base (mm):	Diametro cabeça (mm):	Diametro orifício (mm):
Grafito:	Marca:		



## 1. Identificação

Nº catálogo:  
CARV023

Nº inventário:  
MADDS 1991.2715



Nº achado:

Armela de sítula: objeto em bronze, encimado por argola, sem travessão. Espelho ovalado encimado por três caneluras paralelas, com rosto toscamente modelado com um nariz retilíneo e uma depressão na zona inferior, emoldurada com caneluras na zona da barba (Pinto, 2002: 321, Estampa 143).

## 2. Localização

Sondagem: N X176 Y132

UE: 0501

**Coordenadas:** X: -24798.09 Y: 208808.42 Cota: 181.82

## 3. Tipo

Designação: Armela de sítula

Funcionalidade: Instrumentos e utensílios

Tipo: Material: Bronze

Nº fragmentos: 0

Estado de Conservação:

## 4. Cronologia

Período: Romano

Cronologia:

## 5. Caracterização

Secção:	Peso (gr): 78.1	Peso atual (gr):	Comprimento (mm): 68
Largura total (mm): 27	Largura cabeça (mm):	Altura total (mm):	Altura cabeça (mm):
Espessura geral (mm):	Espessura moldura (mm):	Diametro maior (mm):	Diametro menor (mm):
Diametro abertura (mm):	Diametro base (mm):	Diametro cabeça (mm):	Diametro orifício (mm):
Grafito:	Marca:		

## 1. Identificação

Nº catálogo:  
CARV024

Nº inventário:  
MADDS 1991.2716



Nº achado:

Armela de sítula: encimada por argola, sem travessão. Espelho ovalado encimado por cinco pregas paralelas, com moldura estriada. Na superfície reservada ao rosto, apresenta apenas uma saliência no lugar do nariz, com dois orifícios na parte inferior (Pinto, 2002: 321, Estampa 143).

## 2. Localização

Sondagem: N X176 Y132

UE: 0501

**Coordenadas:** X: -24798.09 Y: 208808.42 Cota: 181.82

## 3. Tipo

Designação: Armela de sítula

Funcionalidade: Instrumentos e utensílios

Tipo: Material: Bronze

Nº fragmentos: 0

Estado de Conservação:

## 4. Cronologia

Período: Romano

Cronologia:

## 5. Caracterização

Secção:	Peso (gr): 69.4	Peso atual (gr):	Comprimento (mm): 67
Largura total (mm): 29.5	Largura cabeça (mm):	Altura total (mm):	Altura cabeça (mm):
Espessura geral (mm):	Espessura moldura (mm):	Diametro maior (mm):	Diametro menor (mm):
Diametro abertura (mm):	Diametro base (mm):	Diametro cabeça (mm):	Diametro orifício (mm):
Grafito:	Marca:		

## 1. Identificação

Nº catálogo:  
CARV025

Nº inventário:  
MADDS 1991.2717



Nº achado: 0004

Armela de sítula: rematada por argola, com espelho triangular encimado por três caneluras, terminando em ponta ligeiramente espessada (descrito pelo MADDS).

## 2. Localização

Sondagem: N X176 Y128

UE: 0501

**Coordenadas:** X: -24799.54 Y: 208806.04 Cota: 181.81

## 3. Tipo

Designação: Armela de sítula

Funcionalidade: Instrumentos e utensílios

Tipo: Material: Bronze

Nº fragmentos: 0

Estado de Conservação:

## 4. Cronologia

Período: Romano

Cronologia:

## 5. Caracterização

Secção: Peso (gr): 52.8

Peso atual (gr):

Comprimento (mm): 58

Largura total (mm): 25

Largura cabeça (mm):

Altura total (mm):

Altura cabeça (mm):

Espessura geral (mm):

Espessura moldura (mm):

Diametro maior (mm):

Diametro menor (mm):

Diametro abertura (mm):

Diametro base (mm):

Diametro cabeça (mm):

Diametro orifício (mm):

Grafito:

Marca:

## 1. Identificação

Nº catálogo:  
CARV026

Nº inventário:  
MADDS 1991.2718

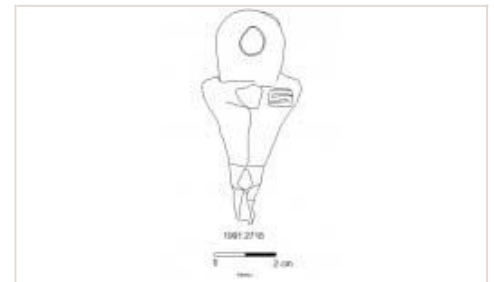

Nº achado: 0016

Armela de sítula: rematada por argola, com espelho triangular, encimado por três caneluras, com a extremidade espessada e fraturada, com decoração incisa e a linha média achatada (descrito pelo MADDS).

## 2. Localização

Sondagem: N X176 Y132

UE: 0501

**Coordenadas:** X: -24798.78 Y: 208807.15 Cota: 181.72

## 3. Tipo

Designação: Armela de sítula

Funcionalidade: Instrumentos e utensílios

Tipo: Material: Bronze

Nº fragmentos: 0

Estado de Conservação:

## 4. Cronologia

Período: Romano

Cronologia:

## 5. Caracterização

Secção: Peso (gr): 53.9

Peso atual (gr):

Comprimento (mm): 69

Largura total (mm): 32

Largura cabeça (mm):

Altura total (mm):

Altura cabeça (mm):

Espessura geral (mm):

Espessura moldura (mm):

Diametro maior (mm):

Diametro menor (mm):

Diametro abertura (mm):

Diametro base (mm):

Diametro cabeça (mm):

Diametro orifício (mm):

Grafito:

Marca:

## 1. Identificação

Nº catálogo:  
CARV027

Nº inventário:  
MADDS 1991.3027

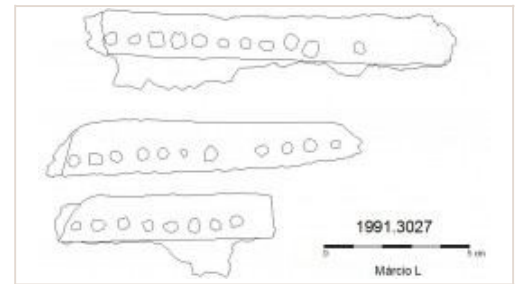

Nº achado:

Elemento de capacete ("galeus"): peça fragmentada em três, cujas partes surgem unidas por rebites exibindo decoração na parte exterior. Objeto decorativo da zona frontal de um capacete.

## 2. Localização

Sondagem: N X160 Y116

UE: **Coordenadas:** X: -24812.00 Y: 208971.83 Cota: 0.00

## 3. Tipo

Designação: Elemento de capacete

Funcionalidade: Instrumentos e utensílios

Tipo: Material: Bronze

Nº fragmentos: 0

Estado de Conservação:

## 4. Cronologia

Período: Romano

Cronologia:

## 5. Caracterização

Secção:	Peso (gr):	Peso atual (gr): 45.7	Comprimento (mm): 127
Largura total (mm): 26	Largura cabeça (mm):	Altura total (mm):	Altura cabeça (mm):
Espessura geral (mm): 3.5	Espessura moldura (mm):	Diametro maior (mm):	Diametro menor (mm):
Diametro abertura (mm):	Diametro base (mm):	Diametro cabeça (mm):	Diametro orifício (mm):
Grafito:	Marca:		

## 1. Identificação

Nº catálogo:  
CARV028

Nº inventário:  
MADDS 1992.0027



Nº achado: 0012

Tesoura: fragmento de peça em bronze; uma das extremidades correspondente à área da lâmina apresenta uma forma trapezoidal, encontrando-se unida a um pé, de secção triangular, correspondente à zona do cabo.

## 2. Localização

Sondagem: N10B X166 Y132

UE: **Coordenadas:** X: -24808.99 Y: 208805.61 Cota: 179.80

## 3. Tipo

Designação: Tesoura de tosquia

Funcionalidade: Instrumentos e utensílios

Tipo: Material: Bronze

Nº fragmentos: 0

Estado de Conservação: Incompleta

## 4. Cronologia

Período: Romano

Cronologia:

## 5. Caracterização

Secção:	Peso (gr):	Peso atual (gr):	Comprimento (mm): 148
Largura total (mm): 25 lâmina	Largura cabeça (mm):	Altura total (mm):	Altura cabeça (mm):
Espessura geral (mm): 2	Espessura moldura (mm):	Diametro maior (mm):	Diametro menor (mm):
Diametro abertura (mm):	Diametro base (mm):	Diametro cabeça (mm):	Diametro orifício (mm):
Grafito:	Marca:		

## 1. Identificação

Nº catálogo:  
CARV029

Nº inventário:  
MADDS 1992.0035

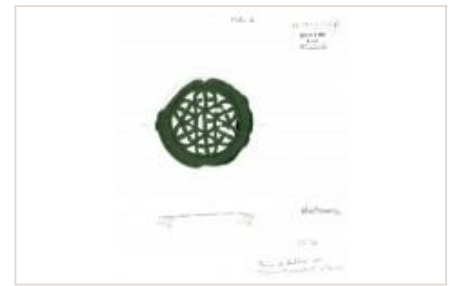

Nº achado: 0006

Placa: de forma circular, bordo liso e fraturado, com o centro vazado em quadrifólios inscritos em círculos unidos. No verso e junto ao bordo, dois pés circulares amolgados. Corresponderá a um adorno de placa de cinturão (descrito pelo MADDS).

## 2. Localização

Sondagem: N32 X168 Y144

UE: 0501

**Coordenadas:** X: -24807.68 Y: 208819.83 Cota: 179.72

## 3. Tipo

Designação: Placa

Funcionalidade: Adorno

Tipo: Material: Bronze

Nº fragmentos: 0

Estado de Conservação:

## 4. Cronologia

Período: Romano

Cronologia:

## 5. Caracterização

Secção:

Peso (gr):

Peso atual (gr):

Comprimento (mm):

Largura total (mm):

Largura cabeça (mm):

Altura total (mm): 9

Altura cabeça (mm):

Espessura geral (mm): 2

Espessura moldura (mm):

Diametro maior (mm): 73

Diametro menor (mm):

Diametro abertura (mm):

Diametro base (mm):

Diametro cabeça (mm):

Diametro orifício (mm):

Grafito:

Marca:

## 1. Identificação

Nº catálogo:  
CARV030

Nº inventário:  
MADDS 1992.0076

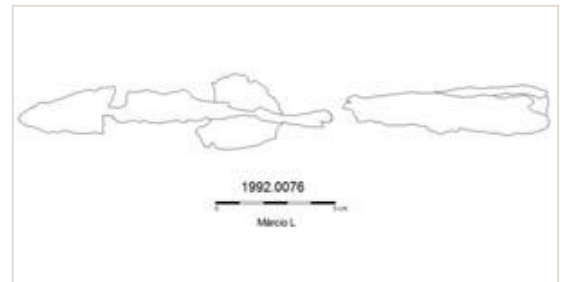

Nº achado: 0002

Ponta de lança ('lancea'): objeto em ferro, fragmentado; numa das extremidades apresenta uma forma cilíndrica, afunilando para a zona oposta.

## 2. Localização

Sondagem: N53 X180 Y144

UE: 0679

**Coordenadas:** X: -24797.70 Y: 208819.56 Cota: 179.73

## 3. Tipo

Designação: Ponta de lança

Funcionalidade: Instrumentos e utensílios

Tipo: Material: Ferro

Nº fragmentos: 0

Estado de Conservação: Incompleta

## 4. Cronologia

Período: Indeterminado

Cronologia:

## 5. Caracterização

Secção:

Peso (gr):

Peso atual (gr):

Comprimento (mm): 221

Largura total (mm): 20

Largura cabeça (mm):

Altura total (mm):

Altura cabeça (mm):

Espessura geral (mm):

Espessura moldura (mm):

Diametro maior (mm):

Diametro menor (mm):

Diametro abertura (mm):

Diametro base (mm):

Diametro cabeça (mm):

Diametro orifício (mm):

Grafito:

Marca:

## 1. Identificação

Nº catálogo:  
CARV031

Nº inventário:  
MADDS 1992.0077

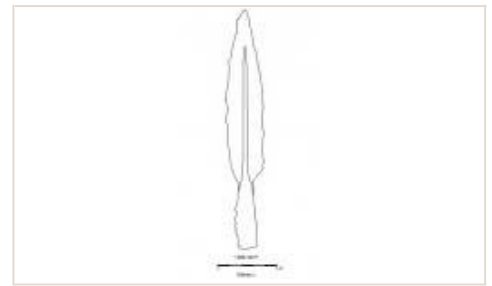

Nº achado: 0003

Ponta de lança ("lancea"): fragmento em ferro, com nervura longitudinal na linha média, fraturada na extremidade mais delgada e rematada por cabo de secção circular irregular.

## 2. Localização

Sondagem: N53 X180 Y144

UE: 0679

**Coordenadas:** X: -24797.66 Y: 208819.37 Cota: 179.76

## 3. Tipo

Designação: Ponta de lança

Funcionalidade: Instrumentos e utensílios

Tipo: Material: Ferro

Nº fragmentos: 0

Estado de Conservação:

## 4. Cronologia

Período: Romano

Cronologia:

## 5. Caracterização

Secção:	Peso (gr):	Peso atual (gr): 78.4	Comprimento (mm): 196.5
Largura total (mm): 30	Largura cabeça (mm):	Altura total (mm):	Altura cabeça (mm):
Espessura geral (mm):	Espessura moldura (mm):	Diametro maior (mm):	Diametro menor (mm):
Diametro abertura (mm):	Diametro base (mm):	Diametro cabeça (mm):	Diametro orifício (mm):
Grafito:	Marca:		

## 1. Identificação

Nº catálogo:  
CARV032

Nº inventário:  
MADDS 1992.0180



Nº achado: 0002

Braçadeira: fragmento de peça em ferro, de forma cônica, amolgada e com a parte superior fraturada, na zona intermédia do objeto surge um círculo saliente.

## 2. Localização

Sondagem: N15 X168 Y140

UE: 0501

**Coordenadas:** X: -24806.98 Y: 208814.97 Cota: 180.16

## 3. Tipo

Designação: Braçadeira

Funcionalidade: Instrumentos e utensílios

Tipo: Material:

Nº fragmentos: 0

Estado de Conservação:

## 4. Cronologia

Período:

Cronologia:

## 5. Caracterização

Secção:	Peso (gr):	Peso atual (gr):	Comprimento (mm):
Largura total (mm): 63	Largura cabeça (mm):	Altura total (mm): 51	Altura cabeça (mm):
Espessura geral (mm):	Espessura moldura (mm):	Diametro maior (mm): 34	Diametro menor (mm):
Diametro abertura (mm):	Diametro base (mm):	Diametro cabeça (mm):	Diametro orifício (mm):
Grafito:	Marca:		

## 1. Identificação

Nº catálogo:  
CARV033

Nº inventário:  
MADDS 1992.0183



Nº achado: 0002

Anel ("anulus"): peça em bronze, de forma circular e secção retangular (França, 1969: 8, nº IV Est. I nº8).

## 2. Localização

Sondagem: N29 X183 Y121,5

UE: **Coordenadas:** X: -24790.77 Y: 2088799.89 Cota: 0.00

## 3. Tipo

Designação: Anel

Funcionalidade: Adorno

Tipo: Material: Bronze

Nº fragmentos: 0

Estado de Conservação:

## 4. Cronologia

Período: Indeterminado

Cronologia:

## 5. Caracterização

Secção:	Peso (gr):	Peso atual (gr): 0.4	Comprimento (mm):
Largura total (mm):	Largura cabeça (mm):	Altura total (mm):	Altura cabeça (mm):
Espessura geral (mm): 1	Espessura moldura (mm):	Diametro maior (mm): 16	Diametro menor (mm):
Diametro abertura (mm):	Diametro base (mm):	Diametro cabeça (mm):	Diametro orifício (mm):
Grafito:	Marca:		

## 1. Identificação

Nº catálogo:  
CARV034

Nº inventário:  
MADDS 1992.0185



Nº achado: 0

Chave ("clavis"): objeto formado por argola de secção retangular, haste curta, rematada por respetiva espiguiha.

## 2. Localização

Sondagem: N34 X160 Y144

UE: **Coordenadas:** X: -24815.39 Y: 208818.19 Cota:

## 3. Tipo

Designação: Chave

Funcionalidade: Instrumentos e utensílios

Tipo: Material: Bronze

Nº fragmentos: 0

Estado de Conservação: Completa

## 4. Cronologia

Período: Romano

Cronologia:

## 5. Caracterização

Secção:	Peso (gr):	Peso atual (gr): 25.7	Comprimento (mm): 45
Largura total (mm): 25	Largura cabeça (mm):	Altura total (mm):	Altura cabeça (mm):
Espessura geral (mm):	Espessura moldura (mm):	Diametro maior (mm):	Diametro menor (mm):
Diametro abertura (mm): 25	Diametro base (mm):	Diametro cabeça (mm):	Diametro orifício (mm):
Grafito:	Marca:		

## 1. Identificação

Nº catálogo:  
CARV035

Nº inventário:  
MADDS 1992.0187

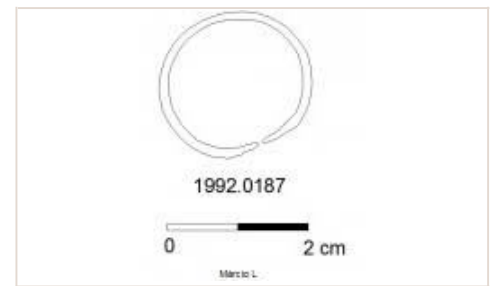

Nº achado: 0027

Anel ("anulus"): peça de bronze, sem pedra, com secção em D, com as extremidades marteladas, achatadas e alargadas, parecendo formar um desgaste (descrito pelo MADDS).

## 2. Localização

Sondagem: N50 X188 Y140

UE: 0359

**Coordenadas:** X: -24789.21 Y: 208817.48 Cota: 180.26

## 3. Tipo

Designação: Anel

Funcionalidade: Adorno

Tipo: Material: Bronze

Nº fragmentos: 0

Estado de Conservação:

## 4. Cronologia

Período:

Cronologia:

## 5. Caracterização

Secção: Em D

Peso (gr):

Peso atual (gr):

Comprimento (mm):

Largura total (mm): 6

Largura cabeça (mm):

Altura total (mm):

Altura cabeça (mm):

Espessura geral (mm): 2

Espessura moldura (mm):

Diametro maior (mm): 22

Diametro menor (mm):

Diametro abertura (mm):

Diametro base (mm):

Diametro cabeça (mm):

Diametro orifício (mm):

Grafito:

Marca:

## 1. Identificação

Nº catálogo:  
CARV036

Nº inventário:  
MADDS 1992.0188



Nº achado: 0097

Asa de sítula: arco de fita com as extremidades alargadas, uma encontra-se fraturada, a ponta oposta surge rematada por uma cabeça de cravo.

## 2. Localização

Sondagem: N50 X188 Y140

UE: 0715

**Coordenadas:** X: -24788.58 Y: 208818.64 Cota: 178.42

## 3. Tipo

Designação: Asa de sítula

Funcionalidade: Instrumentos e utensílios

Tipo: Material: Bronze

Nº fragmentos: 0

Estado de Conservação:

## 4. Cronologia

Período: Indeterminado

Cronologia:

## 5. Caracterização

Secção:

Peso (gr):

Peso atual (gr):

Comprimento (mm): 68

Largura total (mm): 15

Largura cabeça (mm):

Altura total (mm): 4

Altura cabeça (mm):

Espessura geral (mm):

Espessura moldura (mm):

Diametro maior (mm):

Diametro menor (mm):

Diametro abertura (mm):

Diametro base (mm):

Diametro cabeça (mm):

Diametro orifício (mm):

Grafito:

Marca:

## 1. Identificação

Nº catálogo:  
CARV037

Nº inventário:  
MADDS 1992.0189

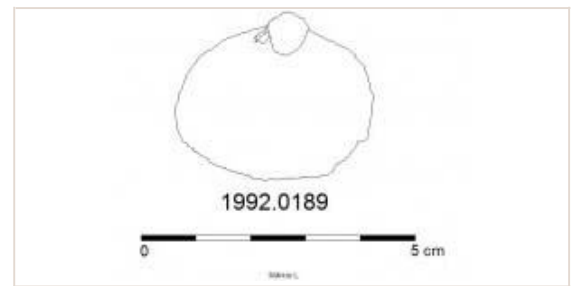

Nº achado: 0138

Sino (tintinnabulum): objeto em bronze, com forma hemisférica, com a base fragmentada e uma pequena saliência central na parte superior.

## 2. Localização

Sondagem: N50 X188 Y140

UE: 0718

**Coordenadas:** X: -24788.35 Y: 208819.06 Cota: 178.28

## 3. Tipo

Designação: Sino

Funcionalidade: Culto e estatuária

Tipo: Material: Bronze

Nº fragmentos: 0

Estado de Conservação:

## 4. Cronologia

Período: Indeterminado

Cronologia:

## 5. Caracterização

Secção:

Peso (gr):

Peso atual (gr):

Comprimento (mm):

Largura total (mm): 37

Largura cabeça (mm):

Altura total (mm): 26

Altura cabeça (mm):

Espessura geral (mm):

Espessura moldura (mm):

Diametro maior (mm):

Diametro menor (mm):

Diametro abertura (mm):

Diametro base (mm):

Diametro cabeça (mm):

Diametro orifício (mm):

Grafito:

Marca:

## 1. Identificação

Nº catálogo:  
CARV038

Nº inventário:  
MADDS 1992.0190



Nº achado: 0146

Armela de sítula: peça em bronze, de forma triangular convexa, encimada por argola, com fratura no vértice inferior, a nível da superfície.

## 2. Localização

Sondagem: N50 X188 Y140

UE: 0716

**Coordenadas:** X: -24789.26 Y: 208817.84 Cota: 178.92

## 3. Tipo

Designação: Armela de sítula

Funcionalidade: Instrumentos e utensílios

Tipo: Material: Bronze

Nº fragmentos: 0

Estado de Conservação:

## 4. Cronologia

Período: Romano

Cronologia:

## 5. Caracterização

Secção:

Peso (gr):

Peso atual (gr): 21.5

Comprimento (mm): 41

Largura total (mm): 21.5

Largura cabeça (mm):

Altura total (mm):

Altura cabeça (mm):

Espessura geral (mm):

Espessura moldura (mm):

Diametro maior (mm):

Diametro menor (mm):

Diametro abertura (mm):

Diametro base (mm):

Diametro cabeça (mm):

Diametro orifício (mm):

Grafito:

Marca:



## 1. Identificação

Nº catálogo:  
CARV039

Nº inventário:  
MADDS 1992.0191

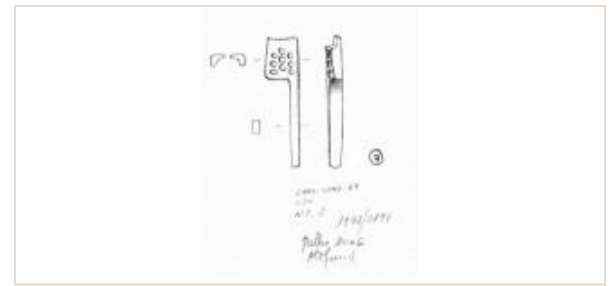

Nº achado: 0002

Tranqueta: objeto formado por fita de secção retangular, com uma extremidade em retângulo, vazado com nove orifícios.

## 2. Localização

Sondagem: N54 X162 Y148

UE: 0494

**Coordenadas:** X: -24795.49 Y: 208826.90 Cota: 178.91

## 3. Tipo

Designação: Tranqueta

Funcionalidade: Instrumentos e utensílios

Tipo: Material: Bronze

Nº fragmentos: 0

Estado de Conservação:

## 4. Cronologia

Período: Romano

Cronologia:

## 5. Caracterização

Secção:

Peso (gr):

Peso atual (gr): 6.7

Comprimento (mm): 52

Largura total (mm): 14

Largura cabeça (mm):

Altura total (mm):

Altura cabeça (mm):

Espessura geral (mm):

Espessura moldura (mm):

Diametro maior (mm):

Diametro menor (mm):

Diametro abertura (mm):

Diametro base (mm):

Diametro cabeça (mm):

Diametro orifício (mm):

Grafito:

Marca:

## 1. Identificação

Nº catálogo:  
CARV040

Nº inventário:  
MADDS 1992.0192



Nº achado: 0015

Brinco ("inaures"): peça em delgada, de secção circular, dobrado em gancho, com o extremo de menor espessura, dobrado em gancho, o lado oposto encontra-se rematado perpendicularmente por uma fita com as extremidades sobrepostas achatado (descrito por MADDS).

## 2. Localização

Sondagem: N60 X156 Y152

UE: 0834

**Coordenadas:** X: -24819.46 Y: 208824.57 Cota: 177.59

## 3. Tipo

Designação: Brinco

Funcionalidade: Adorno

Tipo: Material: Ouro

Nº fragmentos: 0

Estado de Conservação:

## 4. Cronologia

Período: Romano

Cronologia:

## 5. Caracterização

Secção:

Peso (gr):

Peso atual (gr):

Comprimento (mm): 16.5

Largura total (mm):

Largura cabeça (mm):

Altura total (mm):

Altura cabeça (mm):

Espessura geral (mm): 1

Espessura moldura (mm):

Diametro maior (mm):

Diametro menor (mm):

Diametro abertura (mm):

Diametro base (mm):

Diametro cabeça (mm):

Diametro orifício (mm):

Grafito:

Marca:

## 1. Identificação

Nº catálogo:  
CARV041

Nº inventário:  
MADDS 1992.0194

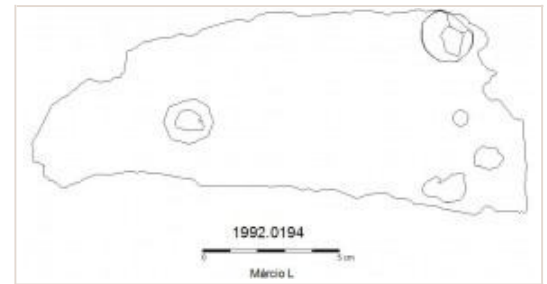

Nº achado: 0011

Elemento de capacete ("galeus"): peça em bronze, de forma triangular, ligeiramente revirada numa das extremidades, onde surge um pequeno orifício; a superfície surge preenchida por cravos, dois deles sobrepondo em ambas as faces.

## 2. Localização

Sondagem: N64 X184 Y148

UE: 0851

**Coordenadas:** X: -24792.28 Y: 208826.93 Cota: 179.58

## 3. Tipo

Designação: Elemento de capacete

Funcionalidade: Instrumentos e utensílios

Tipo: Material: Bronze

Nº fragmentos: 0

Estado de Conservação:

## 4. Cronologia

Período: Romano

Cronologia:

## 5. Caracterização

Secção:

Peso (gr):

Peso atual (gr):

Comprimento (mm): 180

Largura total (mm): 77

Largura cabeça (mm):

Altura total (mm):

Altura cabeça (mm):

Espessura geral (mm): 1.5

Espessura moldura (mm):

Diametro maior (mm):

Diametro menor (mm):

Diametro abertura (mm):

Diametro base (mm):

Diametro cabeça (mm):

Diametro orifício (mm):

Grafito:

Marca:

## 1. Identificação

Nº catálogo:  
CARV042

Nº inventário:  
MADDS  
1992.0195

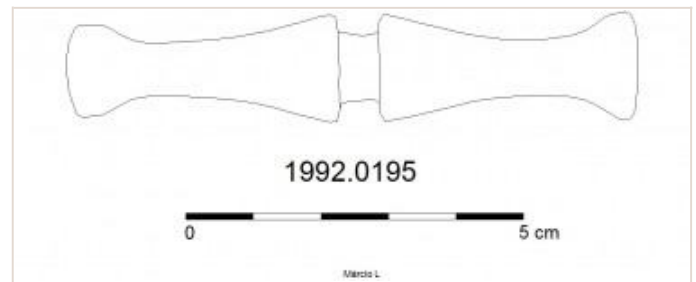

Nº achado:  
0012

Passador de correia: objeto cilíndrico, alargado nas extremidades e na zona média, com estreitamento ao centro (descrito por MADDS).

## 2. Localização

Sondagem: N68 X180 Y148

UE: 0849

**Coordenadas:** X: -24797.17 Y: 208825.94 Cota: 179.44

## 3. Tipo

Designação: Passador de correia

Funcionalidade: Adorno

Tipo: Material: Bronze

Nº fragmentos: 0

Estado de Conservação:

## 4. Cronologia

Período: Suevo-visigótico

Cronologia: séc. V

## 5. Caracterização

Secção:

Peso (gr):

Peso atual (gr):

Comprimento (mm): 81

Largura total (mm): 15

Largura cabeça (mm):

Altura total (mm):

Altura cabeça (mm):

Espessura geral (mm):

Espessura moldura (mm):

Diametro maior (mm):

Diametro menor (mm):

Diametro abertura (mm):

Diametro base (mm):

Diametro cabeça (mm):

Diametro orifício (mm):

Grafito:

Marca:

## 1. Identificação

Nº catálogo:  
CARV043

Nº inventário:  
MADDS 1992.0196



Nº achado: 0001

Armela de situla: peça em bronze, forma convexa com mascarão circular, com a bordadura fraturada. Travessão com moldura dupla estriada e superiormente rematado por argola (descrito pelo MADDS).

## 2. Localização

Sondagem: N67 X176 Y152

UE: 0849

**Coordenadas:** X: -24799.26 Y: 208827.35 Cota: 179.35

## 3. Tipo

Designação: Armela de situla

Funcionalidade: Instrumentos e utensílios

Tipo: Material: Bronze

Nº fragmentos: 0

Estado de Conservação:

## 4. Cronologia

Período: Romano

Cronologia:

## 5. Caracterização

Secção:

Peso (gr):

Peso atual (gr): 47.6

Comprimento (mm): 65

Largura total (mm): 54

Largura cabeça (mm):

Altura total (mm):

Altura cabeça (mm):

Espessura geral (mm):

Espessura moldura (mm):

Diametro maior (mm):

Diametro menor (mm):

Diametro abertura (mm):

Diametro base (mm):

Diametro cabeça (mm):

Diametro orifício (mm):

Grafito:

Marca:

## 1. Identificação

Nº catálogo:  
CARV044

Nº inventário:  
MADDS 1992.0197



Nº achado: 0005

Fivela: de forma em D, com arredondamento nos vértices, dois deles com pequenos segmentos fraturados; aro decorado por nervuras, eixo com charneira retangular fraturado no bordo, fragmento de espigão (descrito por MADDS).

## 2. Localização

Sondagem: N69 X176 Y156

UE: 0774

**Coordenadas:** X: -24802.14 Y: 208834.06 Cota: 179.30

## 3. Tipo

Designação: Fivela

Funcionalidade: Adorno

Tipo: Material: Bronze

Nº fragmentos: 0

Estado de Conservação:

## 4. Cronologia

Período: Romano

Cronologia:

## 5. Caracterização

Secção:

Peso (gr):

Peso atual (gr): 5.7

Comprimento (mm):

Largura total (mm): 20

Largura cabeça (mm):

Altura total (mm): 34

Altura cabeça (mm):

Espessura geral (mm):

Espessura moldura (mm):

Diametro maior (mm):

Diametro menor (mm):

Diametro abertura (mm):

Diametro base (mm):

Diametro cabeça (mm):

Diametro orifício (mm):

Grafito:

Marca:

## 1. Identificação

Nº catálogo:  
CARV045

Nº inventário:  
MADDS 1992.0199



Nº achado: 0

Pé (suporte de mobiliário): placa em bronze, de forma triangular num dos lados.

## 2. Localização

Sondagem: N69 X176 Y156

UE: **Coordenadas:** X: -24801.50 Y: 208832.24 Cota: 0.00

## 3. Tipo

Designação: Suporte de mobiliário

Funcionalidade: Instrumentos e utensílios

Tipo: Material: Bronze

Nº fragmentos: 0

Estado de Conservação:

## 4. Cronologia

Período: Romano

Cronologia:

## 5. Caracterização

Secção:

Peso (gr):

Peso atual (gr):

Comprimento (mm):

Largura total (mm): 42

Largura cabeça (mm):

Altura total (mm): 23

Altura cabeça (mm):

Espessura geral (mm): 10

Espessura moldura (mm):

Diametro maior (mm):

Diametro menor (mm):

Diametro abertura (mm):

Diametro base (mm):

Diametro cabeça (mm):

Diametro orifício (mm):

Grafito:

Marca:

## 1. Identificação

Nº catálogo:  
CARV046

Nº inventário:  
MADDS 1992.0202



Nº achado:

Fivela: peça em bronze, de forma sub-retangular com arredondamento nos vértices, formada por fita de secção plano-convexa irregular, amolgada e fraturada ao nível dos encaixes do eixo central (descrito pelo MADDS).

## 2. Localização

Sondagem: N78 X172 Y156

UE: **Coordenadas:** X: -24805.62 Y: 208832.20 Cota: 0.00

## 3. Tipo

Designação: Fivela

Funcionalidade: Adorno

Tipo: Material: Bronze

Nº fragmentos: 0

Estado de Conservação:

## 4. Cronologia

Período: Romano

Cronologia:

## 5. Caracterização

Secção:

Peso (gr):

Peso atual (gr):

Comprimento (mm): 41

Largura total (mm): 25.5

Largura cabeça (mm):

Altura total (mm):

Altura cabeça (mm):

Espessura geral (mm): 2.5

Espessura moldura (mm):

Diametro maior (mm):

Diametro menor (mm):

Diametro abertura (mm):

Diametro base (mm):

Diametro cabeça (mm):

Diametro orifício (mm):

Grafito:

Marca:

## 1. Identificação

Nº catálogo:  
CARV047

Nº inventário:  
MADDS  
1992.0203

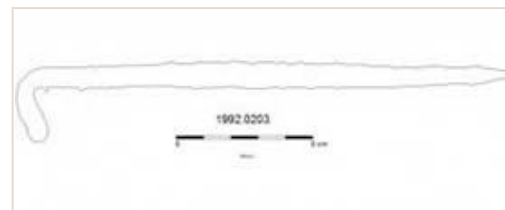

Nº achado: 0003

Cavilha de fixação: objeto em ferro, alongado, com uma extremidade dobrada em ângulo.

## 2. Localização

Sondagem: N46 X184 Y132

UE: 0100

Coordenadas: X: -24789.85 Y: 208807.89 Cota: 182.33

## 3. Tipo

Designação: Cavilha de fixação

Funcionalidade: Instrumentos e utensílios

Tipo:

Material: Ferro

Nº fragmentos: 0

Estado de Conservação:

## 4. Cronologia

Período: Romano

Cronologia:

## 5. Caracterização

Secção:

Peso (gr):

Peso atual (gr):

Comprimento (mm): 186

Largura total (mm): 26

Largura cabeça (mm):

Altura total (mm):

Altura cabeça (mm):

Espessura geral (mm): 7.5

Espessura moldura (mm):

Diametro maior (mm):

Diametro menor (mm):

Diametro abertura (mm):

Diametro base (mm):

Diametro cabeça (mm):

Diametro orifício (mm):

Grafito:

Marca:

## 1. Identificação

Nº catálogo:  
CARV048

Nº inventário:  
MADDS 1992.0204

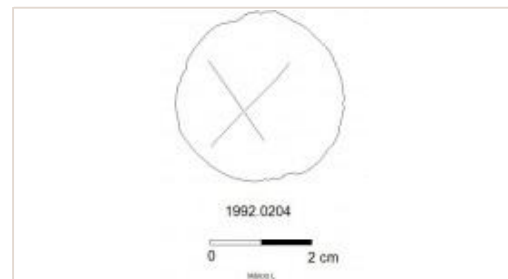

Nº achado: 0012

Placa: objeto em chumbo, de forma discóide, com grafito cruciforme num dos lados.

## 2. Localização

Sondagem: N48 X176 Y140

UE: 0679

Coordenadas: X: -24798.07 Y: 208814.80 Cota: 179.64

## 3. Tipo

Designação: Placa

Funcionalidade: Instrumentos e utensílios

Tipo:

Material: Chumbo

Nº fragmentos: 0

Estado de Conservação:

## 4. Cronologia

Período: Romano

Cronologia:

## 5. Caracterização

Secção:

Peso (gr):

Peso atual (gr):

Comprimento (mm):

Largura total (mm):

Largura cabeça (mm):

Altura total (mm):

Altura cabeça (mm):

Espessura geral (mm): 6

Espessura moldura (mm):

Diametro maior (mm): 35

Diametro menor (mm):

Diametro abertura (mm):

Diametro base (mm):

Diametro cabeça (mm):

Diametro orifício (mm):

Grafito:

Marca:

## 1. Identificação

Nº catálogo:  
CARV049

Nº inventário:  
MADDS 1992.0206



Nº achado: 0112

Asa de capacete imperial: arco de fita em bronze, de secção retangular, irregular, com as extremidades alargadas e espessadas.

## 2. Localização

Sondagem: N50 X188 Y140

UE: 0718

Coordenadas: X: -24788.46 Y: 208817.26 Cota: 178.36

## 3. Tipo

Designação: Asa de capacete Imperial

Funcionalidade: Instrumentos e utensílios

Tipo: Material: Ferro

Nº fragmentos: 0

Estado de Conservação:

## 4. Cronologia

Período: Romano

Cronologia:

## 5. Caracterização

Secção:	Peso (gr):	Peso atual (gr):	Comprimento (mm): 127
Largura total (mm):	Largura cabeça (mm):	Altura total (mm):	Altura cabeça (mm):
Espessura geral (mm): 7	Espessura moldura (mm):	Diametro maior (mm):	Diametro menor (mm):
Diametro abertura (mm):	Diametro base (mm):	Diametro cabeça (mm):	Diametro orifício (mm):
Grafito:	Marca:		

## 1. Identificação

Nº catálogo:  
CARV050

Nº inventário:  
MADDS 1992.0207



Nº achado: 0003

Chave ("clavis"): segmento de fita com uma extremidade dobrada em ângulo e espessada, no lado oposto, é visível uma grossa fita dobrada em arco com uma pequena reentrância circular numa extremidade (descrito pelo MADDS).

## 2. Localização

Sondagem: N58 X188 Y144

UE: 0714

Coordenadas: X: -24789.33 Y: 208822.66 Cota: 179.93

## 3. Tipo

Designação: Chave

Funcionalidade: Instrumentos e utensílios

Tipo: Material: Bronze

Nº fragmentos: 0

Estado de Conservação:

## 4. Cronologia

Período: Romano

Cronologia:

## 5. Caracterização

Secção:	Peso (gr):	Peso atual (gr):	Comprimento (mm): 150
Largura total (mm): 60	Largura cabeça (mm):	Altura total (mm):	Altura cabeça (mm):
Espessura geral (mm): 7	Espessura moldura (mm):	Diametro maior (mm):	Diametro menor (mm):
Diametro abertura (mm):	Diametro base (mm):	Diametro cabeça (mm):	Diametro orifício (mm):
Grafito:	Marca:		

## 1. Identificação

Nº catálogo:  
CARV051

Nº inventário:  
MADDS 1992.0208



Nº achado: 0001

Chave ("clavis"): peça em ferro, com argola de secção retangular, haste e espiguiha em muito mau estado.

## 2. Localização

Sondagem: N61 X164 Y152

UE: 0842

**Coordenadas:** X: -24812.40 Y: 208825.76 Cota: 178.77

## 3. Tipo

Designação: Chave

Funcionalidade: Instrumentos e utensílios

Tipo: Material: Ferro

Nº fragmentos: 0

Estado de Conservação: Mau

## 4. Cronologia

Período: Romano

Cronologia:

## 5. Caracterização

Secção:

Peso (gr):

Peso atual (gr):

Comprimento (mm): 92

Largura total (mm): 27.5

Largura cabeça (mm):

Altura total (mm):

Altura cabeça (mm):

Espessura geral (mm):

Espessura moldura (mm):

Diametro maior (mm):

Diametro menor (mm):

Diametro abertura (mm):

Diametro base (mm):

Diametro cabeça (mm):

Diametro orifício (mm):

Grafito:

Marca:

## 1. Identificação

Nº catálogo:  
CARV052

Nº inventário:  
MADDS 1992.0210

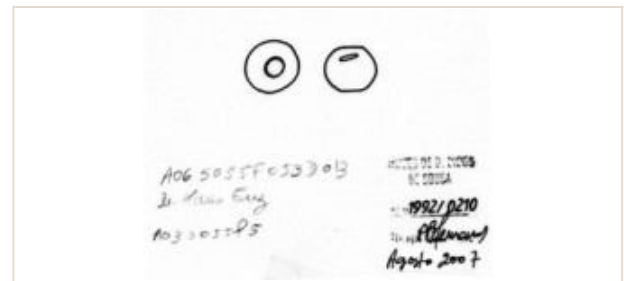

Nº achado: 0001

Conta: peça usada, de cor verde acinzentado translúcido, com forma esférica, lisa, com ligeira marca de ferramenta (Cruz, 2009: 109).

## 2. Localização

Sondagem: N32 X168 Y144

UE: 0494

**Coordenadas:** X: -24809.55 Y: 208820.68 Cota: 197.94

## 3. Tipo

Designação: Conta

Funcionalidade: Adorno

Tipo: Esférica

Material: Vidro

Nº fragmentos: 0

Estado de Conservação:

## 4. Cronologia

Período: Romano

Cronologia:

## 5. Caracterização

Secção:

Peso (gr):

Peso atual (gr):

Comprimento (mm):

Largura total (mm):

Largura cabeça (mm):

Altura total (mm): 9

Altura cabeça (mm):

Espessura geral (mm): 4

Espessura moldura (mm):

Diametro maior (mm):  
10.5

Diametro menor (mm):

Diametro abertura (mm):

Diametro base (mm):

Diametro cabeça (mm):

Diametro orifício (mm):

Grafito:

Marca:

## 1. Identificação

Nº catálogo:  
CARV053

Nº inventário:  
MADDS 1992.0211

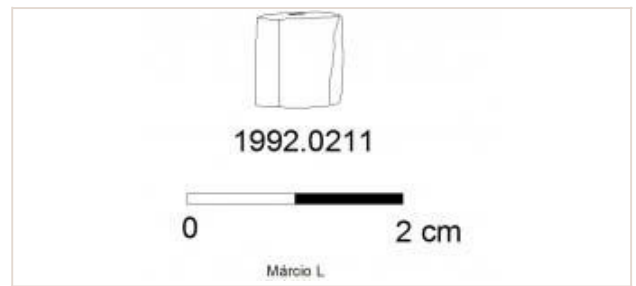

Nº achado: 0018

Conta: peça de secção hexagonal, de cor verde acinzentado translúcido.

## 2. Localização

Sondagem: N36 X172 Y144

UE: **Coordenadas:** X: -24802.93 Y: 208819.85 Cota: 179.89

## 3. Tipo

Designação: Conta

Funcionalidade: Adorno

Tipo: Material: Vidro

Nº fragmentos: 0

Estado de Conservação:

## 4. Cronologia

Período: Romano

Cronologia:

## 5. Caracterização

Secção:	Peso (gr):	Peso atual (gr): 1.2	Comprimento (mm):
Largura total (mm):	Largura cabeça (mm):	Altura total (mm): 8	Altura cabeça (mm):
Espessura geral (mm): 4	Espessura moldura (mm):	Diametro maior (mm): 7	Diametro menor (mm):
Diametro abertura (mm):	Diametro base (mm):	Diametro cabeça (mm):	Diametro orifício (mm):
Grafito:	Marca:		

## 1. Identificação

Nº catálogo:  
CARV054

Nº inventário:  
MADDS 1992.0213



Nº achado:

Conta: fragmento esférica, em azeviche, com orifício central e o bordo cinzelado, uma das faces apresenta estrias, formando um motivo indeterminado.

## 2. Localização

Sondagem: N59 X172 Y148

UE: **Coordenadas:** X: -24804.29 Y: 208823.71 Cota: 0.00

## 3. Tipo

Designação: Conta

Funcionalidade: Adorno

Tipo: Material: Azeviche

Nº fragmentos: 0

Estado de Conservação:

## 4. Cronologia

Período: Romano

Cronologia: séc. IV - séc. VI

## 5. Caracterização

Secção:	Peso (gr):	Peso atual (gr): 3.5	Comprimento (mm):
Largura total (mm): 17.5	Largura cabeça (mm):	Altura total (mm):	Altura cabeça (mm):
Espessura geral (mm): 5	Espessura moldura (mm):	Diametro maior (mm):	Diametro menor (mm):
Diametro abertura (mm):	Diametro base (mm):	Diametro cabeça (mm):	Diametro orifício (mm):
Grafito:	Marca:		



## 1. Identificação

Nº catálogo:  
CARV055

Nº inventário:  
MADDS 1992.0214

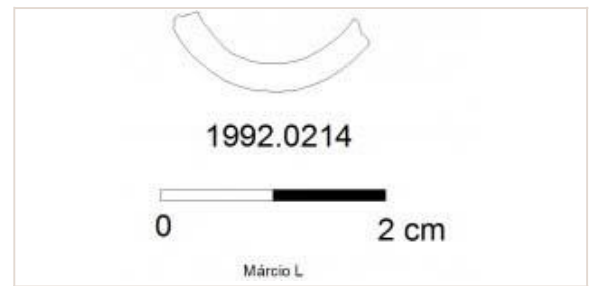

Nº achado: 0017

Anel ("anulus"): fragmento de um terço de anel em vidro, com secção em O, liso, de cor verde escuro (Cruz, 2009: 121).

## 2. Localização

Sondagem: N68 X180 Y148

UE: 0851

**Coordenadas:** X: -24798.12 Y: 208825.21 Cota: 179.44

## 3. Tipo

Designação: Anel

Funcionalidade: Adorno

Tipo: Material: Vidro

Nº fragmentos: 0

Estado de Conservação: Incompleta

## 4. Cronologia

Período: Tardo-Romano

Cronologia:

## 5. Caracterização

Secção: Em O

Peso (gr):

Peso atual (gr):

Comprimento (mm): 18

Largura total (mm):

Largura cabeça (mm):

Altura total (mm):

Altura cabeça (mm):

Espessura geral (mm): 3

Espessura moldura (mm):

Diametro maior (mm):

Diametro menor (mm):

Diametro abertura (mm):

Diametro base (mm):

Diametro cabeça (mm):

Diametro orifício (mm):

Grafito:

Marca:

## 1. Identificação

Nº catálogo:  
CARV056

Nº inventário:  
MADDS 1992.0216



Nº achado: 0001

Conta: objeto esferóide em azeviche, com orifício central e o bordo cinzelado, uma das faces apresenta múltiplas estrias (AA.VV, 2001: 228 n°289).

## 2. Localização

Sondagem: N71 X176 Y148

UE:

**Coordenadas:** X: -24800.87 Y: 208823.35 Cota: 179.65

## 3. Tipo

Designação: Conta

Funcionalidade: Adorno

Tipo: Material: Azeviche

Nº fragmentos: 0

Estado de Conservação:

## 4. Cronologia

Período: Romano

Cronologia: séc. IV - séc. VI

## 5. Caracterização

Secção:

Peso (gr):

Peso atual (gr): 4.6

Comprimento (mm):

Largura total (mm):

Largura cabeça (mm):

Altura total (mm):

Altura cabeça (mm):

Espessura geral (mm): 10

Espessura moldura (mm):

Diametro maior (mm): 18

Diametro menor (mm):

Diametro abertura (mm):

Diametro base (mm):

Diametro cabeça (mm):

Diametro orifício (mm):

Grafito:

Marca:

## 1. Identificação

Nº catálogo:  
CARV057

Nº inventário:  
MADDS 1992.0218

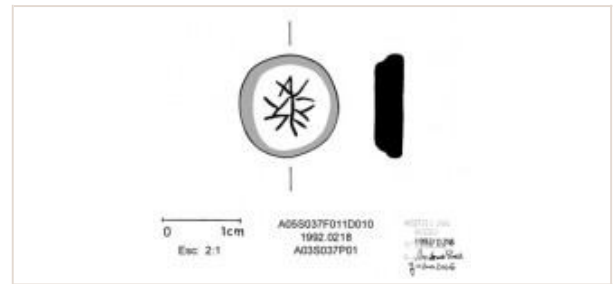

Nº achado: 0005

Pedra de anel: forma circular, bicromática (preto e azul opaco) imitando Nicolo, de secção trapezoidal, constituída por duas capas de vidro, uma grossa preta outra fina azul clara, talhada e gravada cujo motivo representa a figura estilizada de Marte, no tipo "Mars Gradivus" ou "Tsopaesophoros" (Cruz, 2009: 124; Cruz, 2009a: 92).

## 2. Localização

Sondagem: N74 X180 Y152

UE: 0494

**Coordenadas:** X: -24798.28 Y: 208828.79 Cota: 179.93

## 3. Tipo

Designação: Pedra de anel

Funcionalidade: Adorno

Tipo: Material: Vidro

Nº fragmentos: 0

Estado de Conservação:

## 4. Cronologia

Período: Tardo-Romano

Cronologia:

## 5. Caracterização

Secção: trapezoidal

Peso (gr):

Peso atual (gr):

Comprimento (mm):

Largura total (mm):

Largura cabeça (mm):

Altura total (mm):

Altura cabeça (mm):

Espessura geral (mm): 4

Espessura moldura (mm):

Diametro maior (mm): 13

Diametro menor (mm):

Diametro abertura (mm):

Diametro base (mm):

Diametro cabeça (mm):

Diametro orifício (mm):

Grafito:

Marca: Mars Gradivus

## 1. Identificação

Nº catálogo:  
CARV058

Nº inventário:  
MADDS 1992.0220

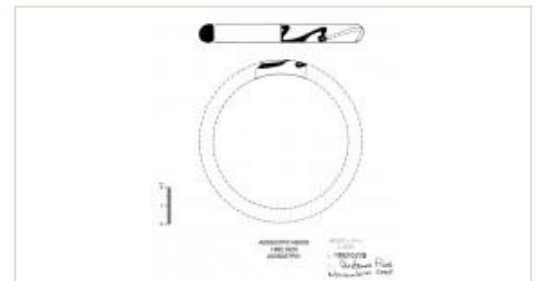

Nº achado: 0016

Bracelete ("armilla"): fragmento usado de cor negra com fios serpentiformes de cor amarelo opaco, fundido (Cruz, 2009: 124).

## 2. Localização

Sondagem: N74 X180 Y152

UE: 0851

**Coordenadas:** X: -24797.82 Y: 208829.61 Cota: 179.32

## 3. Tipo

Designação: Bracelete

Funcionalidade: Adorno

Tipo: Material: Vidro

Nº fragmentos: 0

Estado de Conservação: Incompleta

## 4. Cronologia

Período: Tardo-Romano

Cronologia:

## 5. Caracterização

Secção:

Peso (gr):

Peso atual (gr):

Comprimento (mm): 28

Largura total (mm): 11

Largura cabeça (mm):

Altura total (mm):

Altura cabeça (mm):

Espessura geral (mm): 8

Espessura moldura (mm):

Diametro maior (mm): 90

Diametro menor (mm):

Diametro abertura (mm):

Diametro base (mm):

Diametro cabeça (mm):

Diametro orifício (mm):

Grafito:

Marca:

## 1. Identificação

Nº catálogo:  
CARV059

Nº inventário:  
MADDS 1992.0221



Nº achado: 0017

Pedra de anel: ovalada de secção trapezoidal, bicromática (preto e azul opaco) imitando Nicolo, constituída por duas capas de vidro, uma grossa preta outra fina azul clara, talhada e gravada, cujo motivo representa Marte com uma lança (Cruz, 2009: 125).

## 2. Localização

Sondagem: N74 X180 Y152

UE: 0851

**Coordenadas:** X: -24795.57 Y: 208827.93 Cota: 179.31

## 3. Tipo

Designação: Pedra de anel

Funcionalidade: Adorno

Tipo: Material: Vidro

Nº fragmentos: 0

Estado de Conservação:

## 4. Cronologia

Período: Tardo-Romano

Cronologia:

## 5. Caracterização

Secção: trapezoidal

Peso (gr):

Peso atual (gr):

Comprimento (mm):

Largura total (mm): 9.6

Largura cabeça (mm):

Altura total (mm): 13

Altura cabeça (mm):

Espessura geral (mm): 3.2

Espessura moldura (mm):

Diametro maior (mm):

Diametro menor (mm):

Diametro abertura (mm):

Diametro base (mm):

Diametro cabeça (mm):

Diametro orifício (mm):

Grafito:

Marca: Marte com lança

## 1. Identificação

Nº catálogo:  
CARV060

Nº inventário:  
MADDS 1992.0222

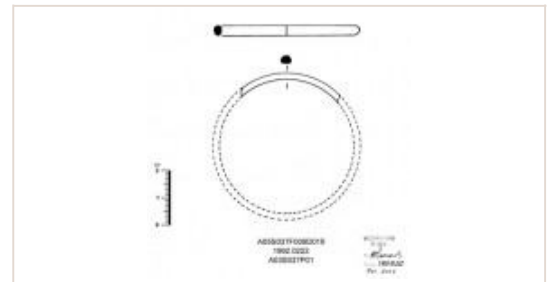

Nº achado:

Bracelete ("armilla"): fragmento de cor negra opaca, lisa, de secção semiesférica, com sinais de uso intenso (Cruz, 2009: 125).

## 2. Localização

Sondagem: N78 X172 Y156

UE: 0494

**Coordenadas:** X: -24805.27 Y: 208832.04 Cota: 0.00

## 3. Tipo

Designação: Bracelete

Funcionalidade: Adorno

Tipo: Material: Vidro

Nº fragmentos: 0

Estado de Conservação: Incompleta

## 4. Cronologia

Período: Tardo-Romano

Cronologia:

## 5. Caracterização

Secção:

Peso (gr):

Peso atual (gr):

Comprimento (mm): 37

Largura total (mm): 4

Largura cabeça (mm):

Altura total (mm):

Altura cabeça (mm):

Espessura geral (mm): 3

Espessura moldura (mm):

Diametro maior (mm):

Diametro menor (mm):

Diametro abertura (mm):

Diametro base (mm):

Diametro cabeça (mm):

Diametro orifício (mm):

Grafito:

Marca:

## 1. Identificação

Nº catálogo:  
CARV061

Nº inventário:  
MADDS 1992.0224

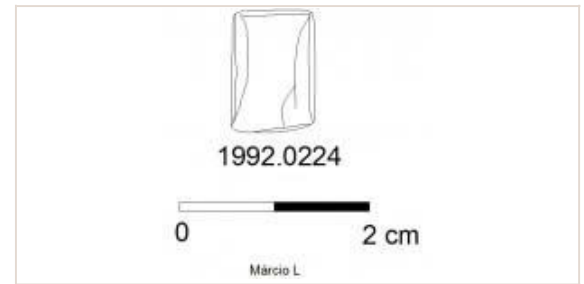

Nº achado:

Pedra de anel: pequeno objeto de vidro verde, de forma retangular com a superfície superior convexa.

## 2. Localização

Sondagem: N54 X162 Y148

UE: **Coordenadas:** X: -24814.33 Y: 20814.33 Cota: 0.00

## 3. Tipo

Designação: Pedra de anel

Funcionalidade: Adorno

Tipo: Material: Vidro

Nº fragmentos: 0

Estado de Conservação:

## 4. Cronologia

Período: Romano

Cronologia:

## 5. Caracterização

Secção:

Peso (gr):

Peso atual (gr): 2.7

Comprimento (mm): 13

Largura total (mm): 9

Largura cabeça (mm):

Altura total (mm):

Altura cabeça (mm):

Espessura geral (mm): 4

Espessura moldura (mm):

Diametro maior (mm):

Diametro menor (mm):

Diametro abertura (mm):

Diametro base (mm):

Diametro cabeça (mm):

Diametro orifício (mm):

Grafito:

Marca:

## 1. Identificação

Nº catálogo:  
CARV062

Nº inventário:  
MADDS 1992.0225



Nº achado: 0018

Conta: objeto em vidro verde, com os extremos quadrangulares, cujos vértices formam faces em losango.

## 2. Localização

Sondagem: N60 X156 Y152

UE: **Coordenadas:** X: -24819.56 Y: 208825.40 Cota: 177.67

## 3. Tipo

Designação: Conta

Funcionalidade: Adorno

Tipo: Material: Vidro

Nº fragmentos: 0

Estado de Conservação:

## 4. Cronologia

Período: Romano

Cronologia:

## 5. Caracterização

Secção:

Peso (gr):

Peso atual (gr): 0.1

Comprimento (mm): 7

Largura total (mm): 5.5

Largura cabeça (mm):

Altura total (mm):

Altura cabeça (mm):

Espessura geral (mm): 4

Espessura moldura (mm):

Diametro maior (mm):

Diametro menor (mm):

Diametro abertura (mm):

Diametro base (mm):

Diametro cabeça (mm):

Diametro orifício (mm):

Grafito:

Marca:

## 1. Identificação

Nº catálogo:  
CARV063

Nº inventário:  
MADDS 1992.0226

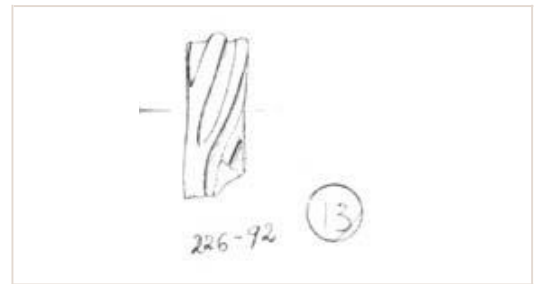

Nº achado: 0022

Bracelete ("armilla"): fragmento de cor negra, com caneluras oblíquas alongadas (Cruz, 2009: 125).

## 2. Localização

Sondagem: N80 X184 Y152

UE: 0979

**Coordenadas:** X: -24793.34 Y: 208828.51 Cota: 179.66

## 3. Tipo

Designação: Bracelete

Funcionalidade: Adorno

Tipo: Material: Vidro

Nº fragmentos: 0

Estado de Conservação: Incompleta

## 4. Cronologia

Período: Tardo-Romano

Cronologia:

## 5. Caracterização

Secção:

Peso (gr):

Peso atual (gr):

Comprimento (mm): 23

Largura total (mm): 9

Largura cabeça (mm):

Altura total (mm):

Altura cabeça (mm):

Espessura geral (mm): 3

Espessura moldura (mm):

Diametro maior (mm):

Diametro menor (mm):

Diametro abertura (mm):

Diametro base (mm):

Diametro cabeça (mm):

Diametro orifício (mm):

Grafito:

Marca:

## 1. Identificação

Nº catálogo:  
CARV064

Nº inventário:  
MADDS 1992.0227

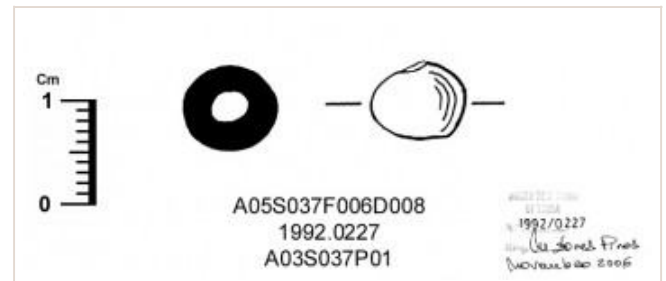

Nº achado:

Conta: pequena conta de cor negra opaca, de forma esférica, lisa, ligeiramente achatada com furo central, pouco usada (Cruz, 2009: 127).

## 2. Localização

Sondagem: N82 X184 Y156

UE: 0501

**Coordenadas:** X: -24793.62 Y: 208833.38 Cota: 0.00

## 3. Tipo

Designação: Conta

Funcionalidade: Adorno

Tipo: Material: Vidro

Nº fragmentos: 0

Estado de Conservação:

## 4. Cronologia

Período: Tardo-Romano

Cronologia:

## 5. Caracterização

Secção:

Peso (gr):

Peso atual (gr):

Comprimento (mm):

Largura total (mm):

Largura cabeça (mm):

Altura total (mm): 7

Altura cabeça (mm):

Espessura geral (mm): 3

Espessura moldura (mm):

Diametro maior (mm): 9

Diametro menor (mm):

Diametro abertura (mm):

Diametro base (mm):

Diametro cabeça (mm):

Diametro orifício (mm):

Grafito:

Marca:

## 1. Identificação

Nº catálogo:  
CARV065

Nº inventário:  
MADDS 1992.0230



Nº achado: 0001

Fateixa: objeto em ferro, com três unhas, uma delas fraturada na extremidade, superiormente é rematada por argola (descrito pelo MADDS).

## 2. Localização

Sondagem: N78 X172 Y156

UE: 0774

**Coordenadas:** X: -24807.51 Y: 208832.95 Cota: 179.16

## 3. Tipo

Designação: Fateixa

Funcionalidade: Instrumentos e utensílios

Tipo: Material: Ferro

Nº fragmentos: 0

Estado de Conservação:

## 4. Cronologia

Período: Romano

Cronologia:

## 5. Caracterização

Secção:

Peso (gr):

Peso atual (gr):

Comprimento (mm):

Largura total (mm): 155

Largura cabeça (mm):

Altura total (mm): 232

Altura cabeça (mm):

Espessura geral (mm):

Espessura moldura (mm):

Diametro maior (mm): 31

Diametro menor (mm):

Diametro abertura (mm):

Diametro base (mm):

Diametro cabeça (mm):

Diametro orifício (mm):

Grafito:

Marca:

## 1. Identificação

Nº catálogo:  
CARV066

Nº inventário:  
MADDS  
1992.0231

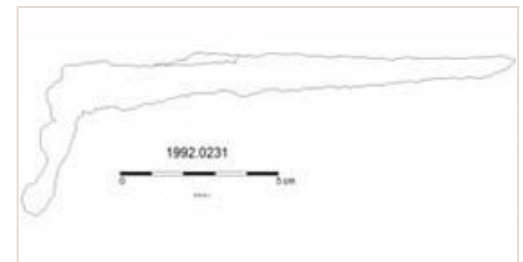

Nº achado: 0003

Cavilha de fixação: fragmento de fita de secção retangular com uma extremidade mais espessa e alargada, o lado oposto encontra-se dobrado em ângulo e bifurcada em segmentos com remate esferóide (descrito pelo MADDS).

## 2. Localização

Sondagem: N79 X188 Y152

UE: 0679

**Coordenadas:** X: -24787.51 Y: 208829.40 Cota: 180.16

## 3. Tipo

Designação: Cavilha de fixação

Funcionalidade: Instrumentos e utensílios

Tipo: Material: Ferro

Nº fragmentos: 0

Estado de Conservação:

## 4. Cronologia

Período: Romano

Cronologia:

## 5. Caracterização

Secção:

Peso (gr):

Peso atual (gr):

Comprimento (mm): 155

Largura total (mm): 58.5

Largura cabeça (mm):

Altura total (mm):

Altura cabeça (mm):

Espessura geral (mm): 13

Espessura moldura (mm):

Diametro maior (mm):

Diametro menor (mm):

Diametro abertura (mm):

Diametro base (mm):

Diametro cabeça (mm):

Diametro orifício (mm):

Grafito:

Marca:

## 1. Identificação

Nº catálogo: CARV067  
Nº inventário: MADDS 1992.0232

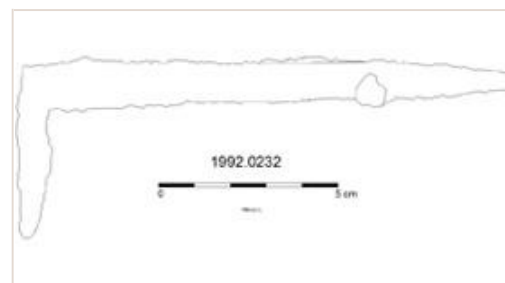

Nº achado: 0005

Cavilha de fixação: fragmento de fita de secção quadrangular irregular, com cabeça dobrada em ângulo (descrito pelo MADDS).

## 2. Localização

Sondagem: N79 X188 Y152

UE: 0679

Coordenadas: X: -24788.88 Y: 208828.75 Cota: 180.16

## 3. Tipo

Designação: Cavilha de fixação

Funcionalidade: Instrumentos e utensílios

Tipo: Material: Ferro

Nº fragmentos: 0

Estado de Conservação:

## 4. Cronologia

Período: Romano

Cronologia:

## 5. Caracterização

Secção:	Peso (gr):	Peso atual (gr):	Comprimento (mm): 150
Largura total (mm): 30	Largura cabeça (mm):	Altura total (mm):	Altura cabeça (mm):
Espessura geral (mm):	Espessura moldura (mm):	Diametro maior (mm):	Diametro menor (mm):
Diametro abertura (mm):	Diametro base (mm):	Diametro cabeça (mm):	Diametro orifício (mm):
Grafito:	Marca:		

## 1. Identificação

Nº catálogo: CARV068  
Nº inventário: MADDS 1992.0233

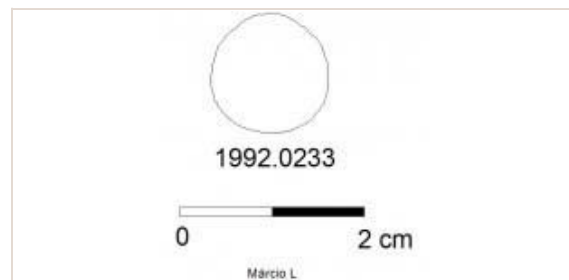

Nº achado: 0019

Pedra de anel: objeto de forma hemisférica em vidro verde.

## 2. Localização

Sondagem: N45 X156 Y140

UE:

Coordenadas: X: -24818.53 Y: 208815.32 Cota: 178.59

## 3. Tipo

Designação: Pedra de anel

Funcionalidade: Adorno

Tipo: Material: Vidro

Nº fragmentos: 0

Estado de Conservação:

## 4. Cronologia

Período: Indeterminado

Cronologia:

## 5. Caracterização

Secção:	Peso (gr):	Peso atual (gr): 3.6	Comprimento (mm):
Largura total (mm):	Largura cabeça (mm):	Altura total (mm):	Altura cabeça (mm):
Espessura geral (mm): 8.5	Espessura moldura (mm):	Diametro maior (mm): 13	Diametro menor (mm):
Diametro abertura (mm):	Diametro base (mm):	Diametro cabeça (mm):	Diametro orifício (mm):
Grafito:	Marca:		

## 1. Identificação

Nº catálogo:  
CARV069

Nº inventário:  
MADDS 1992.0254



Nº achado: 0010

Amuleto: numisma provavelmente de Adriano, bem conservada, apresenta um orifício central sugerindo a sua reutilização posterior.

## 2. Localização

Sondagem: N71 X176 Y148

UE: **Coordenadas:** X: -24799.98 Y: 208825.48 Cota: 179.48

## 3. Tipo

Designação: Amuleto

Funcionalidade: Culto e estatúria

Tipo: Material: Bronze

Nº fragmentos: 0

Estado de Conservação:

## 4. Cronologia

Período: Romano

Cronologia:

## 5. Caracterização

Secção: Peso (gr): 8.6

Peso atual (gr):

Comprimento (mm):

Largura total (mm): Largura cabeça (mm):

Altura total (mm):

Altura cabeça (mm):

Espessura geral (mm): 2.5 Espessura moldura (mm):

Diametro maior (mm): 28

Diametro menor (mm):

Diametro abertura (mm): Diametro base (mm):

Diametro cabeça (mm):

Diametro orifício (mm):

Grafito:

Marca:

## 1. Identificação

Nº catálogo:  
CARV070

Nº inventário:  
MADDS 1992.0259

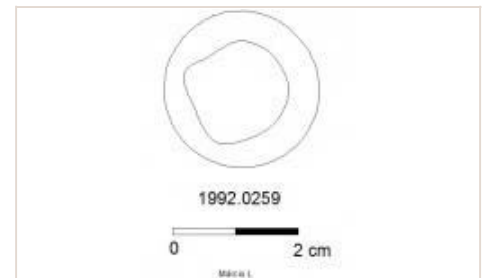

Nº achado: 0001

Fivela: argola de fivela em bronze, de forma circular, sem fuzilhão.

## 2. Localização

Sondagem: N83 X192 Y152

UE: **Coordenadas:** X: -24785.18 Y: 208831.02 Cota: 0.00

## 3. Tipo

Designação: Fivela

Funcionalidade: Adorno

Tipo: Material: Bronze

Nº fragmentos: 0

Estado de Conservação:

## 4. Cronologia

Período: Romano

Cronologia: 1ª metade do séc.I

## 5. Caracterização

Secção: Peso (gr):

Peso atual (gr): 5.7

Comprimento (mm):

Largura total (mm): Largura cabeça (mm):

Altura total (mm):

Altura cabeça (mm):

Espessura geral (mm): 4.5 Espessura moldura (mm):

Diametro maior (mm): 24

Diametro menor (mm):

Diametro abertura (mm): Diametro base (mm):

Diametro cabeça (mm):

Diametro orifício (mm):

Grafito:

Marca:



## 1. Identificação

Nº catálogo:  
CARV071

Nº inventário:  
MADDS 1992.0872

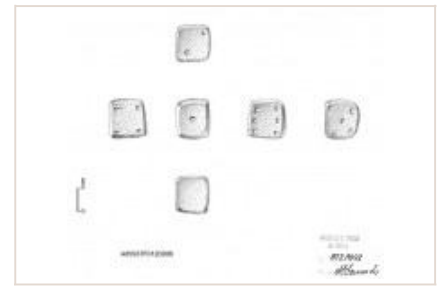

Nº achado: 0004

Dado ("tessera"): objeto em cerâmica, "apresenta uma fase lisa faltando-lhe por gravação o equivalente ao número três" (Morais, 2005: 93, Est.XXII nº8).

## 2. Localização

Sondagem: N58 X188 Y144

UE: **Coordenadas:** X: -24788.21 Y: 208822.19 Cota: 179.83

## 3. Tipo

Designação: Dado

Funcionalidade: Jogos e passatempos

Tipo: Material: Cerâmica

Nº fragmentos: 0

Estado de Conservação:

## 4. Cronologia

Período: Romano

Cronologia: séc. I - II

## 5. Caracterização

Secção:

Peso (gr):

Peso atual (gr):

Comprimento (mm): 16

Largura total (mm): 16

Largura cabeça (mm):

Altura total (mm):

Altura cabeça (mm):

Espessura geral (mm): 16

Espessura moldura (mm):

Diametro maior (mm):

Diametro menor (mm):

Diametro abertura (mm):

Diametro base (mm):

Diametro cabeça (mm):

Diametro orifício (mm):

Grafito:

Marca:

## 1. Identificação

Nº catálogo:  
CARV072

Nº inventário:  
MADDS 1992.0882

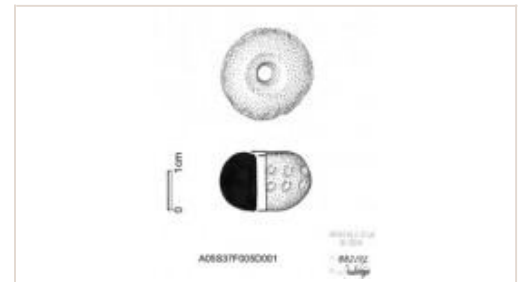

Nº achado: 0010

Coosiro: forma bicónica, arredondada, com orifício largo e central, decorada com merlões (descrito por Josélia Martins; Morais, 2005: Est.XXIV nº3).

## 2. Localização

Sondagem: N46 X184 Y132

UE: 0103

**Coordenadas:** X: -24788.55 Y: 208808.82 Cota: 181.82

## 3. Tipo

Designação: Coosiro

Funcionalidade: Instrumentos e utensílios

Tipo: Material: Cerâmica

Nº fragmentos: 0

Estado de Conservação:

## 4. Cronologia

Período: Romano

Cronologia:

## 5. Caracterização

Secção:

Peso (gr):

Peso atual (gr):

Comprimento (mm):

Largura total (mm):

Largura cabeça (mm):

Altura total (mm):

Altura cabeça (mm):

Espessura geral (mm): 15

Espessura moldura (mm):

Diametro maior (mm): 23

Diametro menor (mm):

Diametro abertura (mm):

Diametro base (mm):

Diametro cabeça (mm):

Diametro orifício (mm):

Grafito:

Marca:

## 1. Identificação

Nº catálogo:  
CARV073

Nº inventário:  
MADDS 1992.0980

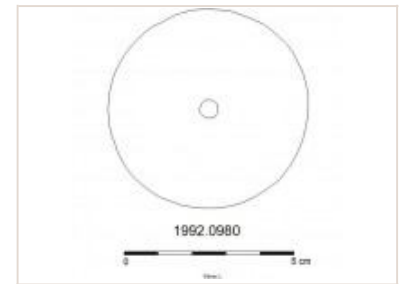

Nº achado:

Fusaiola ("vertici"): disco de argila feito a partir de um fragmento de vaso cerâmico, de forma discóide.

## 2. Localização

Sondagem: N67 X176 Y152

UE: **Coordenadas:** X: -24800.82 Y: 208829.55 Cota: 0.00

## 3. Tipo

Designação: Fusaiola

Funcionalidade: Instrumentos e utensílios

Tipo: Material: Cerâmica

Nº fragmentos: 0

Estado de Conservação:

## 4. Cronologia

Período: Romano

Cronologia:

## 5. Caracterização

Secção:	Peso (gr):	Peso atual (gr):	Comprimento (mm):
Largura total (mm):	Largura cabeça (mm):	Altura total (mm):	Altura cabeça (mm):
Espessura geral (mm): 8	Espessura moldura (mm):	Diametro maior (mm): 59	Diametro menor (mm):
Diametro abertura (mm):	Diametro base (mm):	Diametro cabeça (mm):	Diametro orifício (mm):
Grafito:	Marca:		

## 1. Identificação

Nº catálogo:  
CARV074

Nº inventário:  
MADDS 1992.0988



Nº achado:

Polidor: objeto em arenito, de forma trapezoidal (descrito pelo MADSS).

## 2. Localização

Sondagem:

UE: **Coordenadas:** X: -24794.68 Y: 208812.59 Cota: 0.00

## 3. Tipo

Designação: Polidor

Funcionalidade: Instrumentos e utensílios

Tipo: Material: Lítico

Nº fragmentos: 0

Estado de Conservação:

## 4. Cronologia

Período: Indeterminado

Cronologia:

## 5. Caracterização

Secção:	Peso (gr):	Peso atual (gr):	Comprimento (mm): 107
Largura total (mm): 56	Largura cabeça (mm):	Altura total (mm):	Altura cabeça (mm):
Espessura geral (mm): 38	Espessura moldura (mm):	Diametro maior (mm):	Diametro menor (mm):
Diametro abertura (mm):	Diametro base (mm):	Diametro cabeça (mm):	Diametro orifício (mm):
Grafito:	Marca:		

## 1. Identificação

Nº catálogo:  
CARV075

Nº inventário:  
MADDS 1992.1808



Nº achado:

Conta: de forma esférica, em pasta de vidro negro opaco.

## 2. Localização

Sondagem: N60 X156 Y152

UE: 0000

Coordenadas: X: 0.00

Y: 0.00

Cota: 0.00

## 3. Tipo

Designação: Conta

Funcionalidade: Adorno

Tipo: Material: Vidro

Nº fragmentos: 0

Estado de Conservação:

## 4. Cronologia

Período: Indeterminado

Cronologia:

## 5. Caracterização

Secção:

Peso (gr):

Peso atual (gr):

Comprimento (mm):

Largura total (mm):

Largura cabeça (mm):

Altura total (mm):

Altura cabeça (mm):

Espessura geral (mm):

Espessura moldura (mm):

Diametro maior (mm): 60

Diametro menor (mm): 5 a 6.5

Diametro abertura (mm):

Diametro base (mm):

Diametro cabeça (mm):

Diametro orifício (mm):

Grafito:

Marca:

## 1. Identificação

Nº catálogo:  
CARV076

Nº inventário:  
MADDS 1992.1950

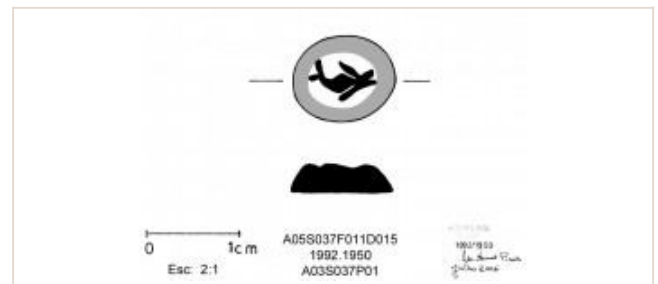

Nº achado: 0002

Pedra de anel: peça ovalada, bicromática (preto e azul claro opaco), imitando o Nicolo, de secção trapezoidal, constituída por duas capas de vidro, uma grossa preta outra fina azul clara, talhada e gravada (Cruz, 2009: 127).

## 2. Localização

Sondagem: N83 X192 Y152

UE: 0679

Coordenadas: X: -24785.17

Y: 208830.64

Cota: 0.00

## 3. Tipo

Designação: Pedra de anel

Funcionalidade: Adorno

Tipo: Material: Vidro

Nº fragmentos: 0

Estado de Conservação:

## 4. Cronologia

Período: Tardo-Romano

Cronologia:

## 5. Caracterização

Secção:

Peso (gr):

Peso atual (gr):

Comprimento (mm):

Largura total (mm):

Largura cabeça (mm):

Altura total (mm): 9

Altura cabeça (mm):

Espessura geral (mm): 3

Espessura moldura (mm):

Diametro maior (mm): 11

Diametro menor (mm):

Diametro abertura (mm):

Diametro base (mm):

Diametro cabeça (mm):

Diametro orifício (mm):

Grafito:

Marca:

## 1. Identificação

Nº catálogo:  
CARV077

Nº inventário:  
MADDS 1993.0402



Nº achado: 0002

Elo: objeto em ferro, de forma trapezoidal, formado por fita de secção irregular.

## 2. Localização

Sondagem: N89 X176 Y168

UE: 0849

**Coordenadas:** X: -24804.51 Y: 208843.08 Cota: 178.17

## 3. Tipo

Designação: Elo

Funcionalidade: Instrumentos e utensílios

Tipo: Material: Ferro

Nº fragmentos: 0

Estado de Conservação:

## 4. Cronologia

Período: Indeterminado

Cronologia:

## 5. Caracterização

Secção:

Peso (gr):

Peso atual (gr):

Comprimento (mm): 53

Largura total (mm): 50

Largura cabeça (mm):

Altura total (mm):

Altura cabeça (mm):

Espessura geral (mm): 9

Espessura moldura (mm):

Diametro maior (mm):

Diametro menor (mm):

Diametro abertura (mm):

Diametro base (mm):

Diametro cabeça (mm):

Diametro orifício (mm):

Grafito:

Marca:

## 1. Identificação

Nº catálogo:  
CARV078

Nº inventário:  
MADDS 1994.0316



Nº achado:

Peso de tear: peça cerâmica, em forma de paralelepípedo, com secção rectangular e orifício numa das extremidades (descrito por Josélia Martins).

## 2. Localização

Sondagem: N80 X184 Y152

UE:

**Coordenadas:** X: -24793.05 Y: 208829.60 Cota: 0.00

## 3. Tipo

Designação: Peso de tear

Funcionalidade: Instrumentos e utensílios

Tipo: Material: Cerâmica

Nº fragmentos: 0

Estado de Conservação:

## 4. Cronologia

Período: Romano

Cronologia:

## 5. Caracterização

Secção:

Peso (gr):

Peso atual (gr): 444.6

Comprimento (mm):

Largura total (mm): 67

Largura cabeça (mm):

Altura total (mm): 120

Altura cabeça (mm):

Espessura geral (mm): 39

Espessura moldura (mm):

Diametro maior (mm):

Diametro menor (mm):

Diametro abertura (mm):

Diametro base (mm):

Diametro cabeça (mm):

Diametro orifício (mm):

Grafito:

Marca:

## 1. Identificação

Nº catálogo:  
CARV079

Nº inventário:  
MADDS 1994.0318



Nº achado:

Peso de tear: peça cerâmica, em forma de paralelepípedo, com secção quadrada e orifício numa das extremidades (descrito por Joséia Martins).

## 2. Localização

Sondagem: N64 X184 Y148

UE: **Coordenadas:** X: -24790.77 Y: 208825.03 Cota: 179.58

## 3. Tipo

Designação: Peso de tear

Funcionalidade: Instrumentos e utensílios

Tipo: Material: Cerâmica

Nº fragmentos: 0

Estado de Conservação:

## 4. Cronologia

Período: Romano

Cronologia:

## 5. Caracterização

Secção:

Peso (gr):

Peso atual (gr): 1056.5

Comprimento (mm):

Largura total (mm): 81

Largura cabeça (mm):

Altura total (mm): 130

Altura cabeça (mm):

Espessura geral (mm): 72

Espessura moldura (mm):

Diametro maior (mm):

Diametro menor (mm):

Diametro abertura (mm):

Diametro base (mm):

Diametro cabeça (mm):

Diametro orifício (mm):

Grafito:

Marca:

## 1. Identificação

Nº catálogo:  
CARV080

Nº inventário:  
MADDS 1994.0319



Nº achado: 0002

Estátua: fragmento de estátua equestre, da qual apenas se conserva uma das patas do cavalo (correspondente à quartela, coroa e casco). Trata-se de uma peça oca, com superfície coberta por um revestimento em folha de ouro aplicada numa superfície previamente preparada com uma matéria adesiva, técnica muito utilizada em estátuas de bronze de época romana. Apresenta cerca de 0,30m de altura, por 0,09m de largura máxima. Terá paralelo com a estátua equestre de Marco Aurélio, exposta no Museu Capitolino, em Roma (Morais, 2010: 24).

## 2. Localização

Sondagem: N98 X192 Y144

UE: 0723

**Coordenadas:** X: -24785.10 Y: 208820.99 Cota: 180.07

## 3. Tipo

Designação: Estátua

Funcionalidade: Culto e estatuária

Tipo: Material: Bronze

Nº fragmentos: 0

Estado de Conservação: Incompleta

## 4. Cronologia

Período: Romano

Cronologia: séc. II ?

## 5. Caracterização

Secção:

Peso (gr):

Peso atual (gr): 1856.1

Comprimento (mm): 298

Largura total (mm): 90

Largura cabeça (mm):

Altura total (mm):

Altura cabeça (mm):

Espessura geral (mm):

Espessura moldura (mm):

Diametro maior (mm):

Diametro menor (mm):

Diametro abertura (mm):

Diametro base (mm):

Diametro cabeça (mm):

Diametro orifício (mm):

Grafito:

Marca:

## 1. Identificação

Nº catálogo:  
CARV081

Nº inventário:  
MADDS 1995.0270



Nº achado: 0016

Passador de correia: objeto em bronze, cilíndrico alargado nas extremidades e com uma zona média mais estreita.

## 2. Localização

Sondagem: N79 X188 Y152

UE: 0679

**Coordenadas:** X: -24789.11 Y: 208829.72 Cota: 179.25

## 3. Tipo

Designação: Passador de correia

Funcionalidade: Adorno

Tipo: Material: Bronze

Nº fragmentos: 0

Estado de Conservação:

## 4. Cronologia

Período: Suevo-visigótico

Cronologia: séc. V

## 5. Caracterização

Secção:

Peso (gr):

Peso atual (gr): 26.7

Comprimento (mm): 58

Largura total (mm):

Largura cabeça (mm):

Altura total (mm):

Altura cabeça (mm):

Espessura geral (mm): 7

Espessura moldura (mm):

Dímetro maior (mm): 13

Dímetro menor (mm):

Dímetro abertura (mm):

Dímetro base (mm):

Dímetro cabeça (mm):

Dímetro orifício (mm):

Grafito:

Marca:

## 1. Identificação

Nº catálogo:  
CARV082

Nº inventário:  
MADDS 1995.0271

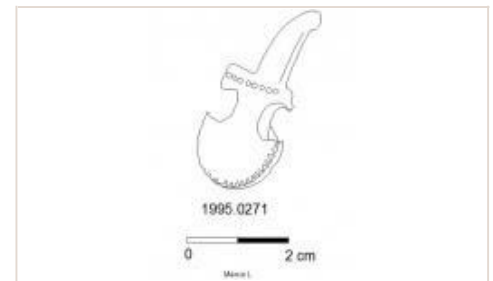

Nº achado: 0002

Fuzilhão: objeto em bronze, de forma escutiforme, com decoração denticulada numa das extremidades.

## 2. Localização

Sondagem: N X172 Y116

UE: 0501

**Coordenadas:** X: -24781.92 Y: 208819.03 Cota: 181.70

## 3. Tipo

Designação: Fuzilhão

Funcionalidade: Adorno

Tipo: Material: Bronze

Nº fragmentos: 0

Estado de Conservação: Mediano

## 4. Cronologia

Período: Suevo-visigótico

Cronologia: séc. V - VII

## 5. Caracterização

Secção:

Peso (gr):

Peso atual (gr): 8.7

Comprimento (mm): 38

Largura total (mm): 19

Largura cabeça (mm):

Altura total (mm):

Altura cabeça (mm):

Espessura geral (mm): 4

Espessura moldura (mm):

Dímetro maior (mm):

Dímetro menor (mm):

Dímetro abertura (mm):

Dímetro base (mm):

Dímetro cabeça (mm):

Dímetro orifício (mm):

Grafito:

Marca:

## 1. Identificação

Nº catálogo:  
CARV083

Nº inventário:  
MADDS 1995.0272



Nº achado: 0004

Lançadeira: objeto em bronze cujas extremidades bifurcadas se encontram fraturadas.

## 2. Localização

Sondagem: N112 X192 Y140

UE: **Coordenadas:** X: -24783.67 Y: 208818.74 Cota: 0.00

## 3. Tipo

Designação: Lançadeira

Funcionalidade: Instrumentos e utensílios

Tipo: Material: Bronze

Nº fragmentos: 0

Estado de Conservação:

## 4. Cronologia

Período: Romano

Cronologia:

## 5. Caracterização

Secção:	Peso (gr): 21	Peso atual (gr):	Comprimento (mm): 175
Largura total (mm): 15	Largura cabeça (mm):	Altura total (mm):	Altura cabeça (mm):
Espessura geral (mm): 4	Espessura moldura (mm):	Diametro maior (mm):	Diametro menor (mm):
Diametro abertura (mm):	Diametro base (mm):	Diametro cabeça (mm):	Diametro orifício (mm):
Grafito:	Marca:		

## 1. Identificação

Nº catálogo:  
CARV084

Nº inventário:  
MADDS 1995.0275



Nº achado: 0002

Armela de sítula: peça em bronze, encimada por uma argola, achatada, de secção retangular que se sobrepõe a uma canelura lisa.

## 2. Localização

Sondagem: N114 X185 Y160

UE: 0849

**Coordenadas:** X: -24792.30 Y: 208837.24 Cota: 179.46

## 3. Tipo

Designação: Armela de sítula

Funcionalidade: Instrumentos e utensílios

Tipo: Material: Bronze

Nº fragmentos: 0

Estado de Conservação: Incompleta

## 4. Cronologia

Período: Romano

Cronologia:

## 5. Caracterização

Secção:	Peso (gr):	Peso atual (gr):	Comprimento (mm):
Largura total (mm): 23	Largura cabeça (mm):	Altura total (mm): 42	Altura cabeça (mm):
Espessura geral (mm): 9	Espessura moldura (mm):	Diametro maior (mm):	Diametro menor (mm):
Diametro abertura (mm):	Diametro base (mm):	Diametro cabeça (mm):	Diametro orifício (mm):
Grafito:	Marca:		

## 1. Identificação

Nº catálogo:  
CARV085

Nº inventário:  
MADDS 1995.0276

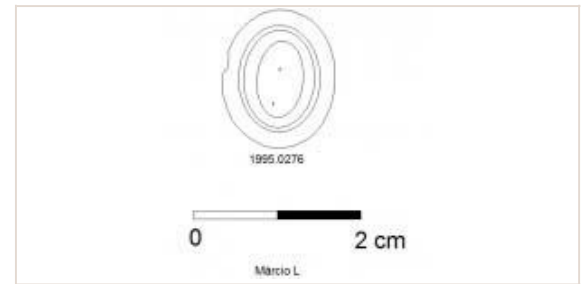

Nº achado: 0025

Pedra de anel: forma oval, de secção troncocónica, com capas sobrepostas, em tons incolor, branco, castanho claro e castanho-escuro (descrito por Graça Cravinho).

## 2. Localização

Sondagem: N112 X192 Y140

UE: **Coordenadas:** X: -24783.36 Y: 208818.62 Cota: 180.13

## 3. Tipo

Designação: Pedra de anel

Funcionalidade: Adorno

Tipo: Material: Ágata

Nº fragmentos: 0

Estado de Conservação: Completa

## 4. Cronologia

Período: Romano

Cronologia:

## 5. Caracterização

Secção:

Peso (gr):

Peso atual (gr): 1.5

Comprimento (mm): 17

Largura total (mm): 13

Largura cabeça (mm):

Altura total (mm):

Altura cabeça (mm):

Espessura geral (mm): 6

Espessura moldura (mm):

Diametro maior (mm):

Diametro menor (mm):

Diametro abertura (mm):

Diametro base (mm):

Diametro cabeça (mm):

Diametro orifício (mm):

Grafito:

Marca:

## 1. Identificação

Nº catálogo:  
CARV086

Nº inventário:  
MADDS 1995.0297

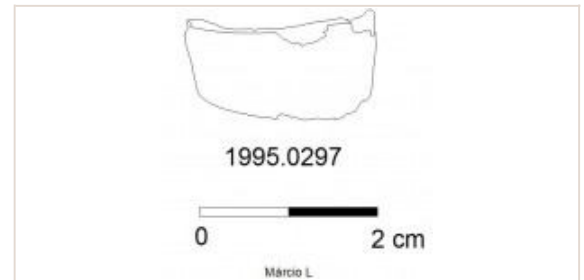

Nº achado: 0002

Anel ("anulus"): fragmento de aro em bronze, de secção retangular.

## 2. Localização

Sondagem: N111 X Y

UE: **Coordenadas:** X: -24795.56 Y: 208830.21 Cota: 179.04

## 3. Tipo

Designação: Anel

Funcionalidade: Adorno

Tipo: Material: Bronze

Nº fragmentos: 0

Estado de Conservação:

## 4. Cronologia

Período: Romano

Cronologia:

## 5. Caracterização

Secção:

Peso (gr):

Peso atual (gr):

Comprimento (mm):

Largura total (mm):

Largura cabeça (mm):

Altura total (mm): 10

Altura cabeça (mm):

Espessura geral (mm):

Espessura moldura (mm):

Diametro maior (mm): 21

Diametro menor (mm):

Diametro abertura (mm):

Diametro base (mm):

Diametro cabeça (mm):

Diametro orifício (mm):

Grafito:

Marca:



## 1. Identificação

Nº catálogo:  
CARV087

Nº inventário:  
MADDS 1995.1233

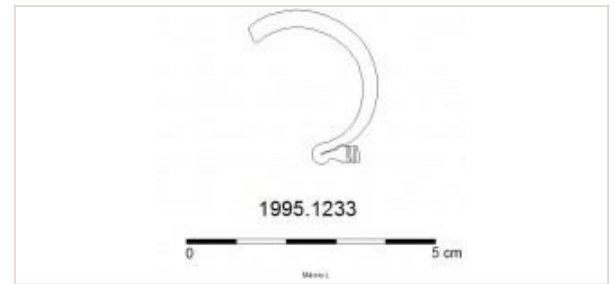

Nº achado:

Fíbula: em bronze, fragmento que corresponde a metade de uma fíbula anular, de secção circular, adelgçando na extremidade; o extremo do aro é decorado com molduras anelares. Sem fuzilhão.

## 2. Localização

Sondagem: N12 X187 Y129

UE: **Coordenadas:** X: -24782.35 Y: 208819.57 Cota: 0.00

## 3. Tipo

Designação: Fíbula

Funcionalidade: Adorno

Tipo: Anular (Ponte B51.2a)

Material: Bronze

Nº fragmentos: 0

Estado de Conservação:

## 4. Cronologia

Período: Romano

Cronologia: Inícios séc. I a séc. IV

## 5. Caracterização

Secção:

Peso (gr):

Peso atual (gr): 2.6

Comprimento (mm):

Largura total (mm):

Largura cabeça (mm):

Altura total (mm):

Altura cabeça (mm):

Espessura geral (mm): 4

Espessura moldura (mm):

Diametro maior (mm): 32

Diametro menor (mm):

Diametro abertura (mm):

Diametro base (mm):

Diametro cabeça (mm):

Diametro orifício (mm):

Grafito:

Marca:

## 1. Identificação

Nº catálogo:  
CARV088

Nº inventário:  
MADDS 1996.1385



Nº achado:

Bracelete ("armilla"): fragmento de bracelete lisa, de cor negro opaco, com sinais de uso intenso (Cruz, 2009: 122).

## 2. Localização

Sondagem: N71 X176 Y148

UE: 0000

**Coordenadas:** X: -24800.61 Y: 208824.22 Cota: 0.00

## 3. Tipo

Designação: Bracelete

Funcionalidade: Adorno

Tipo: Material: Vidro

Nº fragmentos: 0

Estado de Conservação: Incompleta

## 4. Cronologia

Período: Tardo-Romano

Cronologia:

## 5. Caracterização

Secção:

Peso (gr):

Peso atual (gr):

Comprimento (mm): 33

Largura total (mm): 12

Largura cabeça (mm):

Altura total (mm):

Altura cabeça (mm):

Espessura geral (mm): 6

Espessura moldura (mm):

Diametro maior (mm):

Diametro menor (mm):

Diametro abertura (mm):

Diametro base (mm):

Diametro cabeça (mm):

Diametro orifício (mm):

Grafito:

Marca:

## 1. Identificação

Nº catálogo:  
CARV089

Nº inventário:  
MADDS 1997.0077

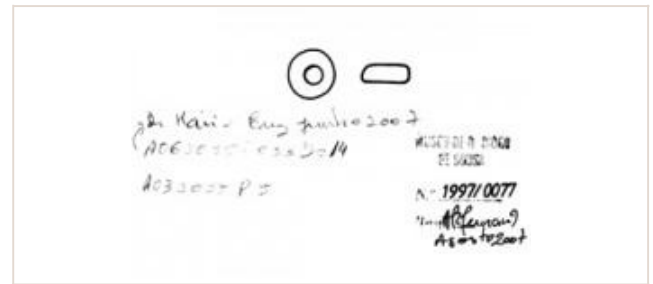

Nº achado:

Conta: em vidro de cor azul-escuro translúcido, de forma anelar, com poucos vestígios de uso (Cruz, 2009: 105).

## 2. Localização

Sondagem: N X176 Y132

UE: 0501

Coordenadas: X: -24796.91 Y: 208808.10 Cota: 0.00

## 3. Tipo

Designação: Conta

Funcionalidade: Adorno

Tipo: Material: Vidro

Nº fragmentos: 0

Estado de Conservação:

## 4. Cronologia

Período: Romano

Cronologia:

## 5. Caracterização

Secção:

Peso (gr):

Peso atual (gr):

Comprimento (mm):

Largura total (mm): 8

Largura cabeça (mm):

Altura total (mm): 4

Altura cabeça (mm):

Espessura geral (mm): 3

Espessura moldura (mm):

Diametro maior (mm): 10

Diametro menor (mm):

Diametro abertura (mm):

Diametro base (mm):

Diametro cabeça (mm):

Diametro orifício (mm):

3.5

Grafito:

Marca:

## 1. Identificação

Nº catálogo:  
CARV090

Nº inventário:  
MADDS 1997.0078

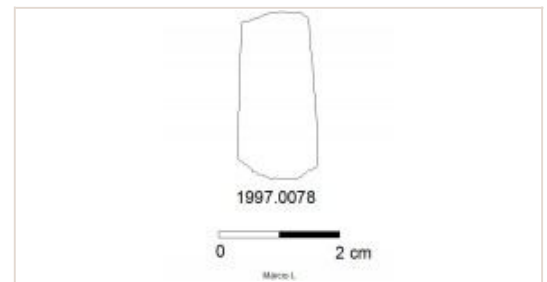

Nº achado:

Bracelete ("armilla"): fragmento de vidro negro opaco, liso, com sinais de uso (Cruz, 2009: 109).

## 2. Localização

Sondagem: N31 X Y

UE:

Coordenadas: X: -24826.23 Y: 208802.22 Cota: 0.00

## 3. Tipo

Designação: Bracelete

Funcionalidade: Adorno

Tipo: Material: Vidro

Nº fragmentos: 0

Estado de Conservação:

## 4. Cronologia

Período: Tardo-Romano

Cronologia:

## 5. Caracterização

Secção:

Peso (gr):

Peso atual (gr):

Comprimento (mm): 27

Largura total (mm): 13

Largura cabeça (mm):

Altura total (mm):

Altura cabeça (mm):

Espessura geral (mm): 6

Espessura moldura (mm):

Diametro maior (mm):

Diametro menor (mm):

Diametro abertura (mm):

Diametro base (mm):

Diametro cabeça (mm):

Diametro orifício (mm):

Grafito:

Marca:

## 1. Identificação

Nº catálogo:  
CARV091

Nº inventário:  
MADDS 1997.1326



Nº achado:

Ficha de jogo ("calculi"): fragmento de peça em vidro, de cor verde azulada com filamentos de impurezas corantes em espiral, indicando a forma de fabrico (Cruz, 2009: 126).

## 2. Localização

Sondagem: N80 X184 Y152

UE: 0788

Coordenadas: X: -24793.38

Y: 208828.59

Cota: 0.00

## 3. Tipo

Designação: Ficha de jogo

Funcionalidade: Jogos e passatempos

Tipo: Material: Pasta de vidro

Nº fragmentos: 0

Estado de Conservação: Incompleta

## 4. Cronologia

Período: Romano

Cronologia:

## 5. Caracterização

Secção:

Peso (gr):

Peso atual (gr):

Comprimento (mm):

Largura total (mm):

Largura cabeça (mm):

Altura total (mm):

Altura cabeça (mm):

Espessura geral (mm): 9

Espessura moldura (mm):

Diametro maior (mm): 32

Diametro menor (mm):

Diametro abertura (mm):

Diametro base (mm):

Diametro cabeça (mm):

Diametro orifício (mm):

Grafito:

Marca:

## 1. Identificação

Nº catálogo:  
CARV092

Nº inventário:  
MADDS 1997.1359



Nº achado:

Fusaiola ("vertici"): disco em cerâmica, com orifício central.

## 2. Localização

Sondagem: N94 X182 Y160

UE:

Coordenadas: X: -24796.43

Y: 208835.53

Cota: 0.00

## 3. Tipo

Designação: Fusaiola

Funcionalidade: Instrumentos e utensílios

Tipo: Material: Cerâmica

Nº fragmentos: 0

Estado de Conservação: Completa

## 4. Cronologia

Período: Romano

Cronologia:

## 5. Caracterização

Secção:

Peso (gr):

Peso atual (gr):

Comprimento (mm):

Largura total (mm):

Largura cabeça (mm):

Altura total (mm):

Altura cabeça (mm):

Espessura geral (mm): 10

Espessura moldura (mm):

Diametro maior (mm): 62

Diametro menor (mm):

Diametro abertura (mm):

Diametro base (mm):

Diametro cabeça (mm):

Diametro orifício (mm):

Grafito:

Marca:

## 1. Identificação

Nº catálogo:  
CARV093

Nº inventário:  
MADDS 1997.1360

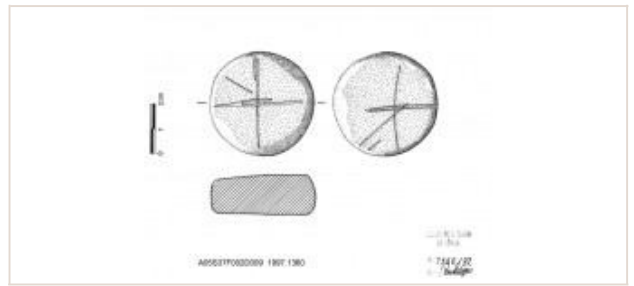

Nº achado:

Ficha de jogo ("calculi"): forma discóide, de secção retangular, com grafitos cruciformes em ambos os lados (Morais, 2005: Est.X nº8).

## 2. Localização

Sondagem: N87 X192 Y148

UE: **Coordenadas:** X: -24784.00 Y: 208824.87 Cota: 0.00

## 3. Tipo

Designação: Ficha de jogo

Funcionalidade: Jogos e passatempos

Tipo: Material: Cerâmica

Nº fragmentos: 0

Estado de Conservação:

## 4. Cronologia

Período: Romano

Cronologia:

## 5. Caracterização

Secção:

Peso (gr):

Peso atual (gr):

Comprimento (mm):

Largura total (mm): 42

Largura cabeça (mm):

Altura total (mm):

Altura cabeça (mm):

Espessura geral (mm): 16

Espessura moldura (mm):

Diametro maior (mm):

Diametro menor (mm):

Diametro abertura (mm):

Diametro base (mm):

Diametro cabeça (mm):

Diametro orifício (mm):

Grafito: motivos  
cruciformes, em ambos os  
lados

Marca:

## 1. Identificação

Nº catálogo:  
CARV094

Nº inventário:  
MADDS 1997.1374

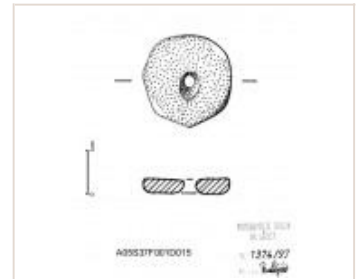

Nº achado:

Conta de ábaco: em cerâmica, de forma discóide, de secção retangular, sem decoração, orifício central pequeno e circular (Morais, 2005: Est. XXIV nº8).

## 2. Localização

Sondagem: N92 X Y

UE: 0645

**Coordenadas:** X: -24806.90 Y: 208819.53 Cota: 0.00

## 3. Tipo

Designação: Conta de ábaco

Funcionalidade: Escrita

Tipo: Material: Cerâmica

Nº fragmentos: 0

Estado de Conservação:

## 4. Cronologia

Período: Romano

Cronologia:

## 5. Caracterização

Secção:

Peso (gr):

Peso atual (gr):

Comprimento (mm):

Largura total (mm):

Largura cabeça (mm):

Altura total (mm):

Altura cabeça (mm):

Espessura geral (mm): 4

Espessura moldura (mm):

Diametro maior (mm): 21

Diametro menor (mm):

Diametro abertura (mm):

Diametro base (mm):

Diametro cabeça (mm):

Diametro orifício (mm):

Grafito:

Marca:

## 1. Identificação

Nº catálogo:  
CARV095

Nº inventário:  
MADDS 1997.1391

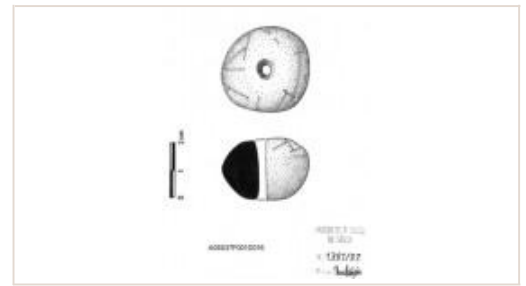

Nº achado:

Cossoiro: forma bicônica, com orifício central largo, com decoração composta por linhas incisadas (Morais, 2005: Est.XXIV nº4).

## 2. Localização

Sondagem: N13 X190 Y127

UE: 0494

**Coordenadas:** X: -24786.39 Y: 208802.07 Cota: 0.00

## 3. Tipo

Designação: Cossoiro

Funcionalidade: Instrumentos e utensílios

Tipo: Material: Cerâmica

Nº fragmentos: 0

Estado de Conservação: Completa

## 4. Cronologia

Período: Romano

Cronologia:

## 5. Caracterização

Secção:

Peso (gr):

Peso atual (gr):

Comprimento (mm):

Largura total (mm):

Largura cabeça (mm):

Altura total (mm):

Altura cabeça (mm):

Espessura geral (mm): 23

Espessura moldura (mm):

Diametro maior (mm): 34

Diametro menor (mm):

Diametro abertura (mm):

Diametro base (mm):

Diametro cabeça (mm):

Diametro orifício (mm):

Grafito: linhas incisadas

Marca:

## 1. Identificação

Nº catálogo:  
CARV096

Nº inventário:  
MADDS 1998.1293



Nº achado:

Peso de tear: objeto em cerâmica, de forma trapezoidal, de secção retangular, com um orifício numa das extremidades; apresenta grafito. (descrito por Josélia Martins).

## 2. Localização

Sondagem: N24 X180 Y128

UE:

**Coordenadas:** X: -24793.26 Y: 208806.04 Cota: 0.00

## 3. Tipo

Designação: Peso de tear

Funcionalidade: Instrumentos e utensílios

Tipo: Material: Cerâmica

Nº fragmentos: 0

Estado de Conservação:

## 4. Cronologia

Período: Romano

Cronologia:

## 5. Caracterização

Secção:

Peso (gr):

Peso atual (gr): 554.4

Comprimento (mm):

Largura total (mm): 70

Largura cabeça (mm):

Altura total (mm): 119

Altura cabeça (mm):

Espessura geral (mm): 39

Espessura moldura (mm):

Diametro maior (mm):

Diametro menor (mm):

Diametro abertura (mm):

Diametro base (mm):

Diametro cabeça (mm):

Diametro orifício (mm):

Grafito:

Marca:

## 1. Identificação

Nº catálogo:  
CARV097

Nº inventário:  
MADDS 1999.0169

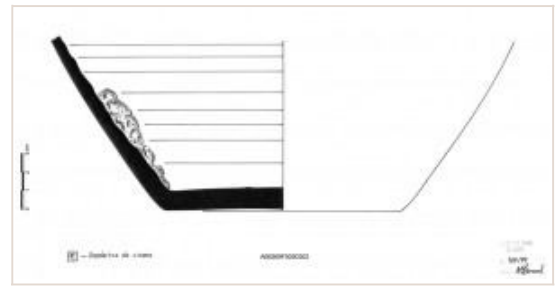

Nº achado:

Cadinho: fundo de vaso troncocônico, com restos de areia calcinada agregada às paredes interiores (Cruz, 2001: 33).

## 2. Localização

Sondagem: N39 X156 Y144

UE: 0068

**Coordenadas:** X: -24819.47 Y: 208817.53 Cota: 0.00

## 3. Tipo

Designação: Cadinho

Funcionalidade: Instrumentos e utensílios

Tipo: Material: Cerâmica

Nº fragmentos: 0

Estado de Conservação:

## 4. Cronologia

Período: Romano

Cronologia:

## 5. Caracterização

Secção:

Peso (gr):

Peso atual (gr):

Comprimento (mm):

Largura total (mm): 249

Largura cabeça (mm):

Altura total (mm): 91

Altura cabeça (mm):

Espessura geral (mm):

Espessura moldura (mm):

Diametro maior (mm): 130

Diametro menor (mm):

Diametro abertura (mm):

Diametro base (mm):

Diametro cabeça (mm):

Diametro orifício (mm):

Grafito:

Marca:

## 1. Identificação

Nº catálogo:  
CARV098

Nº inventário:  
MADDS 1999.0267



Nº achado:

Peso de tear: face trapezoidal, lado rectangular; com um orifício numa das extremidades; em grafito (descrito por Joséia Martins).

## 2. Localização

Sondagem: N X168 Y128

UE:

**Coordenadas:** X: -24806.96 Y: 208804.82 Cota: 0.00

## 3. Tipo

Designação: Peso de tear

Funcionalidade: Instrumentos e utensílios

Tipo: Material: Cerâmica

Nº fragmentos: 0

Estado de Conservação:

## 4. Cronologia

Período: Romano

Cronologia:

## 5. Caracterização

Secção:

Peso (gr):

Peso atual (gr): 518.1

Comprimento (mm):

Largura total (mm): 72

Largura cabeça (mm):

Altura total (mm): 125

Altura cabeça (mm):

Espessura geral (mm): 39

Espessura moldura (mm):

Diametro maior (mm):

Diametro menor (mm):

Diametro abertura (mm):

Diametro base (mm):

Diametro cabeça (mm):

Diametro orifício (mm):

Grafito:

Marca:

## 1. Identificação

Nº catálogo:  
CARV099

Nº inventário:  
MADDS 1999.0344

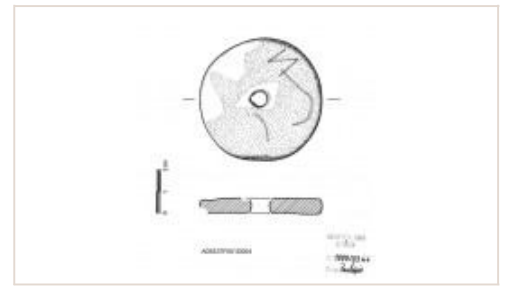

Nº achado:

Fusaiola ("vertici"): objeto cerâmico de engobe vermelho, de forma discóide com orifício central (Morais, 2005: Est.XXVI nº19).

## 2. Localização

Sondagem: N X156 Y136

UE: 0085

**Coordenadas:** X: -24818.49 Y: 208807.93 Cota: 0.00

## 3. Tipo

Designação: Fusaiola

Funcionalidade: Instrumentos e utensílios

Tipo: Material: Cerâmica

Nº fragmentos: 0

Estado de Conservação: Completa

## 4. Cronologia

Período: Romano

Cronologia:

## 5. Caracterização

Secção:

Peso (gr):

Peso atual (gr):

Comprimento (mm):

Largura total (mm):

Largura cabeça (mm):

Altura total (mm):

Altura cabeça (mm):

Espessura geral (mm): 7

Espessura moldura (mm):

Diametro maior (mm): 57

Diametro menor (mm):

Diametro abertura (mm):

Diametro base (mm):

Diametro cabeça (mm):

Diametro orifício (mm):

Grafito:

Marca:

## 1. Identificação

Nº catálogo:  
CARV100

Nº inventário:  
MADDS 1999.0442



Nº achado:

Lucerna: fragmento de lucerna derivada do tipo Dressel 9 ou lucerna mineira atípica. Orla inclinada para o exterior, ornamentada com uma fiada de grossas pérolas ou glóbulos em relevo, bastante irregulares. A transição para o disco, côncavo, faz-se por uma grossa moldura. O disco, com orifício de alimentação lateral possui uma fruste ornamentação representando uma Vitória alada, de frente, com asas abertas elevadas à altura da cabeça; segura com o seu braço esquerdo uma palma até acima e, com o braço direito levantado, ostenta uma coroa de louros. O "rostrum", com orifício de iluminação apenas levemente fraturado, apresenta sinais evidentes de utilização. As paredes do depósito são altas e curvas e a base possui uma pronunciada concavidade. Neste exemplar falta-lhe, por fratura, a parte posterior correspondente à zona da asa (Morais, 2005: 330/331).

## 2. Localização

Sondagem: N50 X188 Y140

UE:

**Coordenadas:** X: 0.00 Y: 0.00 Cota: 0.00

## 3. Tipo

Designação: Lucerna

Funcionalidade: Iluminação

Tipo: Dressel 9 atípica

Material: Cerâmica

Nº fragmentos: 0

Estado de Conservação:

## 4. Cronologia

Período: Romano

Cronologia: séc. II - inícios séc. III

## 5. Caracterização

Secção:

Peso (gr):

Peso atual (gr):

Comprimento (mm): 75

Largura total (mm): 65

Largura cabeça (mm):

Altura total (mm): 34

Altura cabeça (mm):

Espessura geral (mm):

Espessura moldura (mm):

Diametro maior (mm):

Diametro menor (mm):

Diametro abertura (mm):  
Grafito:

Diametro base (mm):  
Marca:

Diametro cabeça (mm):

Diametro orifício (mm):



## 1. Identificação

Nº catálogo:  
CARV101

Nº inventário:  
MADDS 1999.1000

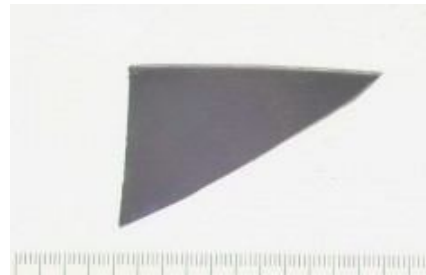

Nº achado:

Placa: de placa médica, plana, possivelmente retangular, com uma aresta boleada e outra viva de cor violeta azulado, quase negro (Cruz, 2009: 127).

## 2. Localização

Sondagem: N89 X176 Y168

UE: **Coordenadas:** X: -24804.08 Y: 208842.66 Cota: 0.00

## 3. Tipo

Designação: Placa

Funcionalidade: Saúde, toilette e higiene

Tipo: Material: Vidro

Nº fragmentos: 0

Estado de Conservação:

## 4. Cronologia

Período: Romano

Cronologia: séc. I

## 5. Caracterização

Secção:

Peso (gr):

Peso atual (gr):

Comprimento (mm): 52

Largura total (mm): 33

Largura cabeça (mm):

Altura total (mm):

Altura cabeça (mm):

Espessura geral (mm):

Espessura moldura (mm):

Diametro maior (mm):

Diametro menor (mm):

Diametro abertura (mm):

Diametro base (mm):

Diametro cabeça (mm):

Diametro orifício (mm):

Grafito:

Marca:

## 1. Identificação

Nº catálogo:  
CARV102

Nº inventário:  
MADDS 1999.1036



Nº achado:

Cânula: fragmento de em vidro de cor verde azulada, espiralada (Cruz, 2009: 109).

## 2. Localização

Sondagem: N31 X Y

UE: **Coordenadas:** X: -24826.23 Y: 208808.82 Cota: 0.00

## 3. Tipo

Designação: Cânula

Funcionalidade: Saúde, toilette e higiene

Tipo: Material: Vidro

Nº fragmentos: 0

Estado de Conservação:

## 4. Cronologia

Período: Romano

Cronologia:

## 5. Caracterização

Secção:

Peso (gr):

Peso atual (gr):

Comprimento (mm): 36

Largura total (mm):

Largura cabeça (mm):

Altura total (mm):

Altura cabeça (mm):

Espessura geral (mm): 4

Espessura moldura (mm):

Diametro maior (mm): 7

Diametro menor (mm):

Diametro abertura (mm):

Diametro base (mm):

Diametro cabeça (mm):

Diametro orifício (mm):

Grafito:

Marca:

## 1. Identificação

Nº catálogo:  
CARV103

Nº inventário:  
MADDS 1999.1342

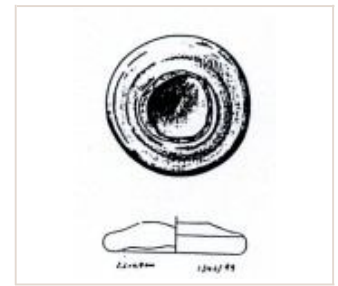
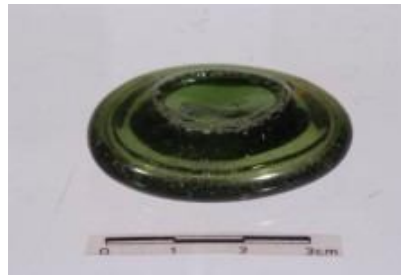

Nº achado:

Ficha de jogo ("calculi"): base com pé anelar maciço pertencente a um jarro, de cor verde amarelado escuro, cuja parede foi partida e grosseiramente desbastada (Cruz, 2009: 126).

## 2. Localização

Sondagem: N80 X184 Y152

UE: 0851

Coordenadas: X: -24794.44

Y: 208828.99

Cota: 0.00

## 3. Tipo

Designação: Ficha de jogo

Funcionalidade: Jogos e passatempos

Tipo: Material: Vidro

Nº fragmentos: 0

Estado de Conservação:

## 4. Cronologia

Período: Romano

Cronologia:

## 5. Caracterização

Secção:

Peso (gr):

Peso atual (gr):

Comprimento (mm):

Largura total (mm):

Largura cabeça (mm):

Altura total (mm): 11

Altura cabeça (mm):

Espessura geral (mm): 8

Espessura moldura (mm):

Diametro maior (mm): 43

Diametro menor (mm):

Diametro abertura (mm):

Diametro base (mm):

Diametro cabeça (mm):

Diametro orifício (mm):

Grafito:

Marca:

## 1. Identificação

Nº catálogo:  
CARV104

Nº inventário:  
MADDS 1999.1344

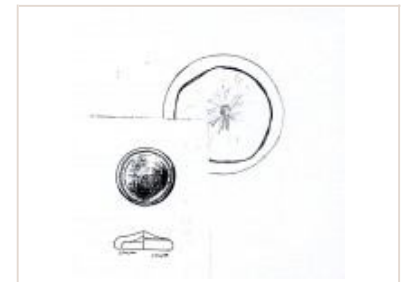

Nº achado:

Ficha de jogo ("calculi"): base reentrante com pé anelar tubular pertencente a um jarro, tingido de verde amarelado, cuja parede foi partida e grosseiramente desbastada (Cruz, 2009: 110).

## 2. Localização

Sondagem: N36 X172 Y144

UE:

Coordenadas: X: -24803.55

Y: 208819.78

Cota: 0.00

## 3. Tipo

Designação: Ficha de jogo

Funcionalidade: Jogos e passatempos

Tipo: Material: Vidro

Nº fragmentos: 0

Estado de Conservação:

## 4. Cronologia

Período: Romano

Cronologia:

## 5. Caracterização

Secção:

Peso (gr):

Peso atual (gr):

Comprimento (mm):

Largura total (mm):

Largura cabeça (mm):

Altura total (mm):

Altura cabeça (mm):

Espessura geral (mm): 4

Espessura moldura (mm):

Diametro maior (mm): 37

Diametro menor (mm):

Diametro abertura (mm):

Diametro base (mm):

Diametro cabeça (mm):

Diametro orifício (mm):

Grafito:

Marca:

## 1. Identificação

Nº catálogo:  
CARV105

Nº inventário:  
MADDS 1999.2876

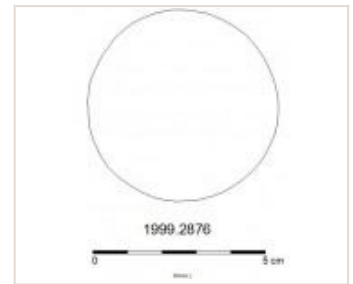

Nº achado:

Ficha de jogo ("calculi"): peça discóide, reutilizada a partir de objeto cerâmico.

## 2. Localização

Sondagem: N X152 Y136

UE: **Coordenadas:** X: -24820.94 Y: 208808.58 Cota: 0.00

## 3. Tipo

Designação: Ficha de jogo

Funcionalidade: Jogos e passatempos

Tipo: Material: Cerâmica

Nº fragmentos: 0

Estado de Conservação:

## 4. Cronologia

Período: Romano

Cronologia:

## 5. Caracterização

Secção:

Peso (gr):

Peso atual (gr):

Comprimento (mm):

Largura total (mm):

Largura cabeça (mm):

Altura total (mm):

Altura cabeça (mm):

Espessura geral (mm): 16

Espessura moldura (mm):

Diametro maior (mm): 54

Diametro menor (mm):

Diametro abertura (mm):

Diametro base (mm):

Diametro cabeça (mm):

Diametro orifício (mm):

Grafito:

Marca:

## 1. Identificação

Nº catálogo:  
CARV106

Nº inventário:  
MADDS 1999.3036



Nº achado:

Placa: fragmento de lítico, de cor cinzenta escura, com as extremidades biseladas; destinado à de mistura de produtos farmacêuticos ou de cosmética.

## 2. Localização

Sondagem: N X156 Y128

UE: **Coordenadas:** X: -24815.88 Y: 208803.52 Cota: 0.00

## 3. Tipo

Designação: Placa

Funcionalidade: Saúde, toilette e higiene

Tipo: Material: Lítico

Nº fragmentos: 0

Estado de Conservação:

## 4. Cronologia

Período: Romano

Cronologia:

## 5. Caracterização

Secção:

Peso (gr): 20.4

Peso atual (gr):

Comprimento (mm): 30

Largura total (mm): 38

Largura cabeça (mm):

Altura total (mm):

Altura cabeça (mm):

Espessura geral (mm): 9

Espessura moldura (mm):

Diametro maior (mm):

Diametro menor (mm):

Diametro abertura (mm):

Diametro base (mm):

Diametro cabeça (mm):

Diametro orifício (mm):

Grafito:

Marca:

## 1. Identificação

Nº catálogo:  
CARV107

Nº inventário:  
MADDS 2000.0072

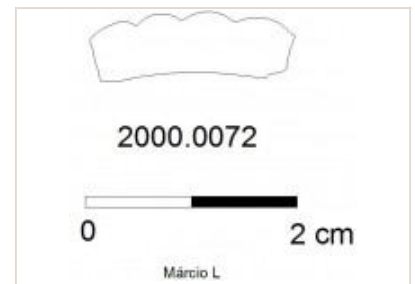

Nº achado:

Bracelete ("armilla"): fragmento de bracelete com caneluras horizontais, de cor negra opaca, com sinais de uso intenso (Cruz, 2009: 96).

## 2. Localização

Sondagem: N X160 Y128

UE: 0625

**Coordenadas:** X: -24813.14 Y: 208801.80 Cota: 0.00

## 3. Tipo

Designação: Bracelete

Funcionalidade: Adorno

Tipo: Material: Vidro

Nº fragmentos: 0

Estado de Conservação: Incompleta

## 4. Cronologia

Período: Tardo-Romano

Cronologia:

## 5. Caracterização

Secção:

Peso (gr):

Peso atual (gr):

Comprimento (mm): 18.5

Largura total (mm): 9

Largura cabeça (mm):

Altura total (mm):

Altura cabeça (mm):

Espessura geral (mm): 5

Espessura moldura (mm):

Diametro maior (mm):

Diametro menor (mm):

Diametro abertura (mm):

Diametro base (mm):

Diametro cabeça (mm):

Diametro orifício (mm):

Grafito:

Marca:

## 1. Identificação

Nº catálogo:  
CARV108

Nº inventário:  
MADDS 2000.0080

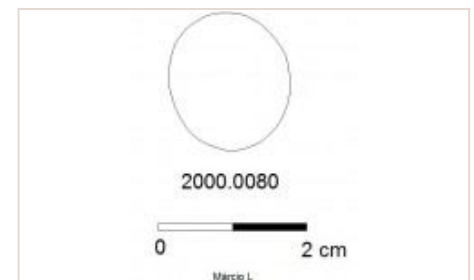

Nº achado:

Ficha de jogo ("calculi"): disco circular, plano-convexo, de cor verde azulado escuro, usado (descrito por Joséia Martins; Cruz, 2009: 100).

## 2. Localização

Sondagem: N X164 Y124

UE: 0270

**Coordenadas:** X: -24808.37 Y: 208800.38 Cota: 0.00

## 3. Tipo

Designação: Ficha de jogo

Funcionalidade: Jogos e passatempos

Tipo: Material: Pasta de vidro

Nº fragmentos: 0

Estado de Conservação:

## 4. Cronologia

Período: Romano

Cronologia:

## 5. Caracterização

Secção:

Peso (gr):

Peso atual (gr):

Comprimento (mm):

Largura total (mm):

Largura cabeça (mm):

Altura total (mm):

Altura cabeça (mm):

Espessura geral (mm): 6

Espessura moldura (mm):

Diametro maior (mm): 19

Diametro menor (mm):

Diametro abertura (mm):

Diametro base (mm):

Diametro cabeça (mm):

Diametro orifício (mm):

Grafito:

Marca:

## 1. Identificação

Nº catálogo:  
CARV109

Nº inventário:  
MADDS 2000.0084

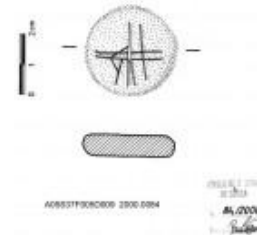

Nº achado:

Ficha de jogo ("calculi"): forma discóide, com grafito num dos lados (Morais, 2005: Est.XII nº18).

## 2. Localização

Sondagem: N X160 Y128

UE: **Coordenadas:** X: -24812.89 Y: 208802.21 Cota: 0.00

## 3. Tipo

Designação: Ficha de jogo

Funcionalidade: Jogos e passatempos

Tipo: Material: Cerâmica

Nº fragmentos: 0

Estado de Conservação:

## 4. Cronologia

Período: Romano

Cronologia:

## 5. Caracterização

Secção:

Peso (gr):

Peso atual (gr):

Comprimento (mm):

Largura total (mm): 30

Largura cabeça (mm):

Altura total (mm):

Altura cabeça (mm):

Espessura geral (mm): 7

Espessura moldura (mm):

Diametro maior (mm):

Diametro menor (mm):

Diametro abertura (mm):

Diametro base (mm):

Diametro cabeça (mm):

Diametro orifício (mm):

Grafito: motivos  
cruciformes

Marca:

## 1. Identificação

Nº catálogo:  
CARV110

Nº inventário:  
MADDS 2000.0172



Nº achado:

Anel ("anulus"): fragmento de aro em bronze, grosseiro, com mesa fragmentada de secção pentagonal.

## 2. Localização

Sondagem: N39 X156 Y144

UE: **Coordenadas:** X: -24819.42 Y: 208817.53 Cota: 0.00

## 3. Tipo

Designação: Anel

Funcionalidade: Adorno

Tipo: Material: Bronze

Nº fragmentos: 0

Estado de Conservação:

## 4. Cronologia

Período: Romano

Cronologia:

## 5. Caracterização

Secção:

Peso (gr):

Peso atual (gr): 9.6

Comprimento (mm):

Largura total (mm):

Largura cabeça (mm):

Altura total (mm):

Altura cabeça (mm):

Espessura geral (mm): 5

Espessura moldura (mm):

Diametro maior (mm): 30

Diametro menor (mm):

Diametro abertura (mm):

Diametro base (mm):

Diametro cabeça (mm):

Diametro orifício (mm):

Grafito:

Marca:

## 1. Identificação

Nº catálogo:  
CARV111

Nº inventário:  
MADDS 2000.0215

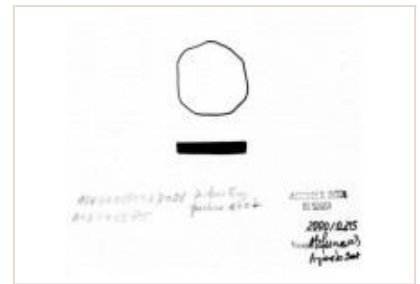
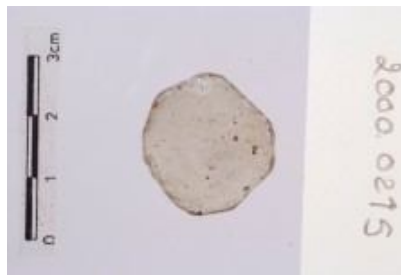

Nº achado:

Ficha de jogo ("calculi"): fragmento de vidro de janela, incolor, lascado e grosseiramente desbastado (Cruz, 2009: 128).

## 2. Localização

Sondagem: N98 X192 Y144

UE: 0723

**Coordenadas:** X: -24784.23 Y: 208823.85 Cota: 0.00

## 3. Tipo

Designação: Ficha de jogo

Funcionalidade: Jogos e passatempos

Tipo: Material: Vidro

Nº fragmentos: 0

Estado de Conservação:

## 4. Cronologia

Período: Romano

Cronologia:

## 5. Caracterização

Secção:	Peso (gr):	Peso atual (gr): 3.1	Comprimento (mm):
Largura total (mm):	Largura cabeça (mm):	Altura total (mm):	Altura cabeça (mm):
Espessura geral (mm): 3.5	Espessura moldura (mm):	Diametro maior (mm): 22	Diametro menor (mm):
Diametro abertura (mm):	Diametro base (mm):	Diametro cabeça (mm):	Diametro orifício (mm):
Grafito:	Marca:		

## 1. Identificação

Nº catálogo:  
CARV112

Nº inventário:  
MADDS 2000.0238

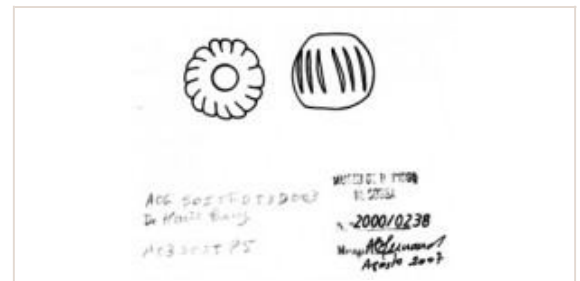

Nº achado:

Conta: inteira, em forma de meloa com sulcos curtos, de cor verde azulado claro opaco, apresenta vestígios de desvitrificação e áreas esbranquiçadas (Cruz, 2009: 95).

## 2. Localização

Sondagem: N18AB X168 Y132

UE: 0625

**Coordenadas:** X: 0.00 Y: 0.00 Cota: 0.00

## 3. Tipo

Designação: Conta

Funcionalidade: Adorno

Tipo: meloa

Material: Vidro

Nº fragmentos: 0

Estado de Conservação:

## 4. Cronologia

Período: Romano

Cronologia:

## 5. Caracterização

Secção:	Peso (gr):	Peso atual (gr):	Comprimento (mm):
Largura total (mm):	Largura cabeça (mm):	Altura total (mm): 16	Altura cabeça (mm):
Espessura geral (mm): 6	Espessura moldura (mm):	Diametro maior (mm): 17	Diametro menor (mm):
Diametro abertura (mm):	Diametro base (mm):	Diametro cabeça (mm):	Diametro orifício (mm):
Grafito:	Marca:		

## 1. Identificação

Nº catálogo:  
CARV113

Nº inventário:  
MADDS 2000.0239



Nº achado:

Conta: facetada em diamante (cubo com cantos cortados), de cor azul-escuro, com marca de desgaste provocado pelo fio num dos lados; muito usado (Cruz, 2009: 100).

## 2. Localização

Sondagem: X

UE:

Coordenadas: X: 0.00

Y: 0.00

Cota: 0.00

## 3. Tipo

Designação: Conta

Funcionalidade: Adorno

Tipo: Material: Vidro

Nº fragmentos: 0

Estado de Conservação:

## 4. Cronologia

Período: Romano

Cronologia:

## 5. Caracterização

Secção:

Peso (gr):

Peso atual (gr): 3.4

Comprimento (mm):

Largura total (mm):

Largura cabeça (mm):

Altura total (mm): 12

Altura cabeça (mm):

Espessura geral (mm): 4

Espessura moldura (mm):

Diametro maior (mm): 13

Diametro menor (mm):

Diametro abertura (mm):

Diametro base (mm):

Diametro cabeça (mm):

Diametro orifício (mm):

Grafito:

Marca:

## 1. Identificação

Nº catálogo:  
CARV114

Nº inventário:  
MADDS 2000.0308

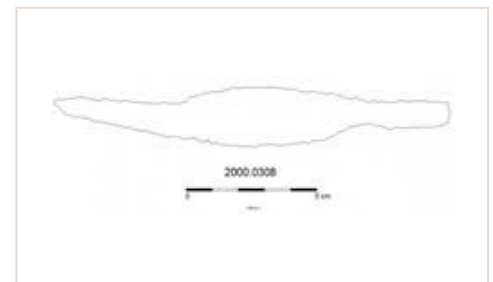

Nº achado: 0007

Faca: objeto em ferro, lâmina curva, mais larga ao centro e estreitando nas extremidades, apresenta parte de um encaixe de secção circular.

## 2. Localização

Sondagem: N50 X188 Y140

UE:

Coordenadas: X: -24788.94

Y: 208818.74

Cota: 179.19

## 3. Tipo

Designação: Faca

Funcionalidade: Instrumentos e utensílios

Tipo: Material: Ferro

Nº fragmentos: 0

Estado de Conservação:

## 4. Cronologia

Período: Romano

Cronologia:

## 5. Caracterização

Secção:

Peso (gr): 23.9

Peso atual (gr):

Comprimento (mm): 146

Largura total (mm): 21

Largura cabeça (mm):

Altura total (mm):

Altura cabeça (mm):

Espessura geral (mm): 10

Espessura moldura (mm):

Diametro maior (mm):

Diametro menor (mm):

Diametro abertura (mm):

Diametro base (mm):

Diametro cabeça (mm):

Diametro orifício (mm):

Grafito:

Marca:

## 1. Identificação

Nº catálogo:  
CARV115

Nº inventário:  
MADDS 2001.0091

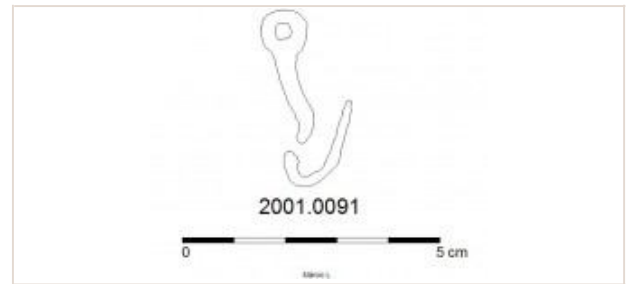

Nº achado: 0056

Fuzilhão: fragmentos em bronze, um dos quais apresenta orifício de ligação com a fibula ou fivela.

## 2. Localização

Sondagem: N58 X188 Y144

UE: **Coordenadas:** X: -24788.67 Y: 208820.56 Cota: 179.39

## 3. Tipo

Designação: Fuzilhão

Funcionalidade: Adorno

Tipo: Material: Bronze

Nº fragmentos: 0

Estado de Conservação:

## 4. Cronologia

Período: Romano

Cronologia:

## 5. Caracterização

Secção:

Peso (gr):

Peso atual (gr): 1.4

Comprimento (mm): 25

Largura total (mm): 9

Largura cabeça (mm):

Altura total (mm):

Altura cabeça (mm):

Espessura geral (mm): 4

Espessura moldura (mm):

Diametro maior (mm):

Diametro menor (mm):

Diametro abertura (mm):

Diametro base (mm):

Diametro cabeça (mm):

Diametro orifício (mm):

Grafito:

Marca:

## 1. Identificação

Nº catálogo:  
CARV116

Nº inventário:  
MADDS 2001.0108



Nº achado: 0009

Chave ("clavis"): fragmento em bronze de uma espiguiha com dentes largos, apresenta estrias em ambos os lados.

## 2. Localização

Sondagem: N70 X188 Y148

UE: **Coordenadas:** X: -24788.30 Y: 208827.20 Cota: 0.00

## 3. Tipo

Designação: Chave

Funcionalidade: Instrumentos e utensílios

Tipo: Material: Bronze

Nº fragmentos: 0

Estado de Conservação: Incompleta

## 4. Cronologia

Período: Romano

Cronologia:

## 5. Caracterização

Secção:

Peso (gr):

Peso atual (gr): 30.2

Comprimento (mm): 28

Largura total (mm): 18

Largura cabeça (mm):

Altura total (mm): 11

Altura cabeça (mm):

Espessura geral (mm):

Espessura moldura (mm):

Diametro maior (mm):

Diametro menor (mm):

Diametro abertura (mm):

Diametro base (mm):

Diametro cabeça (mm):

Diametro orifício (mm):

Grafito:

Marca:



## 1. Identificação

Nº catálogo:  
CARV117

Nº inventário:  
MADDS 2001.0178



Nº achado: 0047

Pedra de anel: ovalada de secção trapezoidal, bicromática (preto e azul opaco) imitando Nicolo, constituída por duas capas de vidro, uma grossa preta outra fina azul clara, talhada e gravada, cujo motivo representa Marte com uma lança, no tipo "Mars Ultor" (Cruz, 2009a: 94).

## 2. Localização

Sondagem: N58 X188 Y144

UE: 0725

**Coordenadas:** X: -24787.63 Y: 208820.76 Cota: 179.40

## 3. Tipo

Designação: Pedra de anel

Funcionalidade: Adorno

Tipo: Material: Vidro

Nº fragmentos: 0

Estado de Conservação:

## 4. Cronologia

Período: Romano

Cronologia: séc. III - IV

## 5. Caracterização

Secção:

Peso (gr):

Peso atual (gr):

Comprimento (mm):

Largura total (mm):

Largura cabeça (mm):

Altura total (mm):

Altura cabeça (mm):

Espessura geral (mm): 2

Espessura moldura (mm):

Diametro maior (mm): 15

Diametro menor (mm):

Diametro abertura (mm):

Diametro base (mm):

Diametro cabeça (mm):

Diametro orifício (mm):

Grafito:

Marca:

## 1. Identificação

Nº catálogo:  
CARV118

Nº inventário:  
MADDS 2001.0199

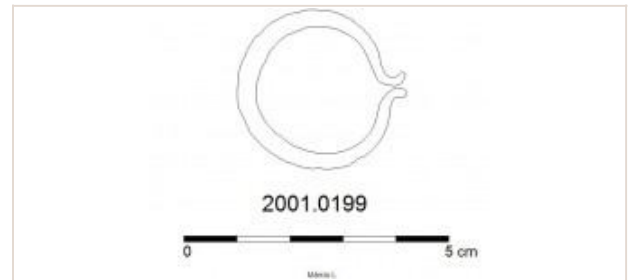

Nº achado: 0061

Fíbula: peça em bronze, aro circular ou oval, sem fuzilhão e com as extremidades fraturadas.

## 2. Localização

Sondagem: N98/58 X190 Y144

UE:

**Coordenadas:** X: -24786.70 Y: 208823.12 Cota: 179.70

## 3. Tipo

Designação: Fíbula

Funcionalidade: Adorno

Tipo: Anular (Ponte B51.1)

Material: Bronze

Nº fragmentos: 0

Estado de Conservação:

## 4. Cronologia

Período: Romano

Cronologia:

## 5. Caracterização

Secção:

Peso (gr):

Peso atual (gr): 3.8

Comprimento (mm):

Largura total (mm):

Largura cabeça (mm):

Altura total (mm):

Altura cabeça (mm):

Espessura geral (mm): 3.5

Espessura moldura (mm):

Diametro maior (mm): 32

Diametro menor (mm):

Diametro abertura (mm):

Diametro base (mm):

Diametro cabeça (mm):

Diametro orifício (mm):

Grafito:

Marca:

## 1. Identificação

Nº catálogo:  
CARV119

Nº inventário:  
MADDS 2001.0200

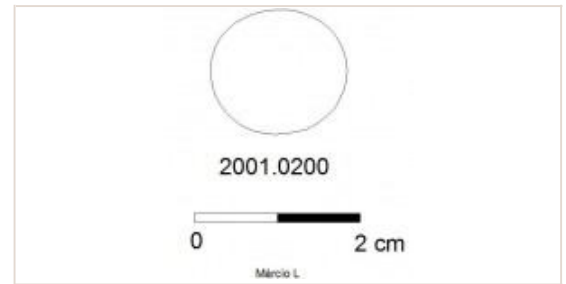

Nº achado:

Ficha de jogo ("calculi"): forma arredondada, de cor negra opaca, superfície superior e inferior muito polida; usada (Cruz, 2009: 129).

## 2. Localização

Sondagem: N98/58 X190 Y144

UE: 0727

Coordenadas: X: -24784.97

Y: 208820.79

Cota: 0.00

## 3. Tipo

Designação: Ficha de jogo

Funcionalidade: Jogos e passatempos

Tipo: Material: Pasta de vidro

Nº fragmentos: 0

Estado de Conservação:

## 4. Cronologia

Período: Romano

Cronologia:

## 5. Caracterização

Secção:

Peso (gr):

Peso atual (gr):

Comprimento (mm):

Largura total (mm):

Largura cabeça (mm):

Altura total (mm):

Altura cabeça (mm):

Espessura geral (mm): 6

Espessura moldura (mm):

Diametro maior (mm): 16

Diametro menor (mm):

Diametro abertura (mm):

Diametro base (mm):

Diametro cabeça (mm):

Diametro orifício (mm):

Grafito:

Marca:

## 1. Identificação

Nº catálogo:  
CARV120

Nº inventário:  
MADDS 2001.0202

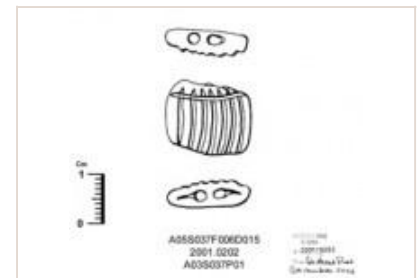

Nº achado: 0009

Conta: de cor negra, quadrada, achatada, de duplo furo e decorada numa das caras com rede de 7x1 sulcos; usada (Cruz, 2009: 128).

## 2. Localização

Sondagem: N98 X192 Y144

UE: 0000

Coordenadas: X: -24783.02

Y: 208824.26

Cota: 180.29

## 3. Tipo

Designação: Conta

Funcionalidade: Adorno

Tipo: Material: Vidro

Nº fragmentos: 0

Estado de Conservação: Completa

## 4. Cronologia

Período: Tardo-Romano

Cronologia:

## 5. Caracterização

Secção:

Peso (gr):

Peso atual (gr): 2

Comprimento (mm):

Largura total (mm):

Largura cabeça (mm):

Altura total (mm):

Altura cabeça (mm):

Espessura geral (mm): 5

Espessura moldura (mm):

Diametro maior (mm): 14

Diametro menor (mm):

Diametro abertura (mm):

Diametro base (mm):

Diametro cabeça (mm):

Diametro orifício (mm):

Grafito:

Marca:

## 1. Identificação

Nº catálogo:  
CARV121

Nº inventário:  
MADDS 2002.0314

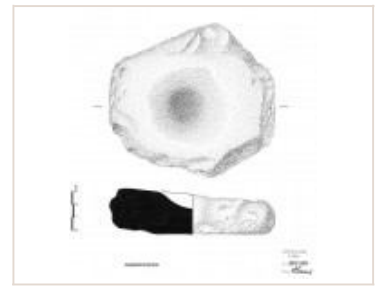

Nº achado:

Rela: em cerâmica, de forma irregular, de secção sub-retangular. Fragmento de rela de roda de oleiro (Morais, 2005: Est. I nº2).

## 2. Localização

Sondagem: N50 X188 Y140

UE: 0494

Coordenadas: X: -24787.37

Y: 208818.15

Cota: 0.00

## 3. Tipo

Designação: Rela

Funcionalidade: Instrumentos e utensílios

Tipo: Material: Cerâmica

Nº fragmentos: 0

Estado de Conservação:

## 4. Cronologia

Período: Romano

Cronologia:

## 5. Caracterização

Secção:

Peso (gr):

Peso atual (gr):

Comprimento (mm): 125

Largura total (mm): 113.5

Largura cabeça (mm):

Altura total (mm):

Altura cabeça (mm):

Espessura geral (mm): 32

Espessura moldura (mm):

Diametro maior (mm):

Diametro menor (mm):

Diametro abertura (mm):

Diametro base (mm):

Diametro cabeça (mm):

Diametro orifício (mm):

Grafito:

Marca:

## 1. Identificação

Nº catálogo:  
CARV122

Nº inventário:  
MADDS 2002.1051



Nº achado:

Talão: fragmento em ferro, uma das extremidades exibe uma forma triangular, ao contrário da oposta, com forma circular destinada ao encaixe.

## 2. Localização

Sondagem: N53 X180 Y144

UE:

Coordenadas: X: -24795.00

Y: 208822.14

Cota: 0.00

## 3. Tipo

Designação: Talão

Funcionalidade: Instrumentos e utensílios

Tipo: Material: Ferro

Nº fragmentos: 0

Estado de Conservação:

## 4. Cronologia

Período: Romano

Cronologia:

## 5. Caracterização

Secção:

Peso (gr):

Peso atual (gr): 133.4

Comprimento (mm): 160

Largura total (mm):

Largura cabeça (mm):

Altura total (mm):

Altura cabeça (mm):

Espessura geral (mm): 9.5

Espessura moldura (mm):

Diametro maior (mm):  
25.5

Diametro menor (mm): 3

Diametro abertura (mm):

Diametro base (mm):

Diametro cabeça (mm):

Diametro orifício (mm):

Grafito:

Marca:

## 1. Identificação

Nº catálogo:  
CARV123

Nº inventário:  
MADDS 2006.0745

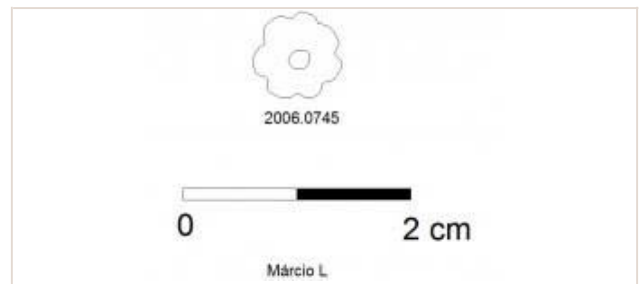

Nº achado:

Conta: em variscite, em forma de flor com orifício central.

## 2. Localização

Sondagem: N51 X176 Y144

UE: **Coordenadas:** X: -24795.13 Y: 208823.13 Cota: 0.00

## 3. Tipo

Designação: Conta

Funcionalidade: Adorno

Tipo: Material: Variscite

Nº fragmentos: 0

Estado de Conservação: Completa

## 4. Cronologia

Período: Romano

Cronologia:

## 5. Caracterização

Secção:

Peso (gr):

Peso atual (gr): 0.2

Comprimento (mm):

Largura total (mm):

Largura cabeça (mm):

Altura total (mm):

Altura cabeça (mm):

Espessura geral (mm): 2

Espessura moldura (mm):

Diametro maior (mm): 7

Diametro menor (mm):

Diametro abertura (mm):

Diametro base (mm):

Diametro cabeça (mm):

Diametro orifício (mm):

Grafito:

Marca:

## 1. Identificação

Nº catálogo:  
CARV124

Nº inventário:  
MADDS 2012.0520



Nº achado:

Fivela: fragmento em bronze, de secção retangular.

## 2. Localização

Sondagem: N X168 Y124

UE: **Coordenadas:** X: -24803.65 Y: 208799.97 Cota: 0.00

## 3. Tipo

Designação: Fivela

Funcionalidade: Adorno

Tipo: Material: Bronze

Nº fragmentos: 0

Estado de Conservação:

## 4. Cronologia

Período: Romano

Cronologia:

## 5. Caracterização

Secção:

Peso (gr):

Peso atual (gr): 2.3

Comprimento (mm): 20

Largura total (mm): 22

Largura cabeça (mm):

Altura total (mm):

Altura cabeça (mm):

Espessura geral (mm): 1.5

Espessura moldura (mm):

Diametro maior (mm):

Diametro menor (mm):

Diametro abertura (mm):

Diametro base (mm):

Diametro cabeça (mm):

Diametro orifício (mm):

Grafito:

Marca:

## 1. Identificação

Nº catálogo:  
CARV125

Nº inventário:  
MADDS 2012.0521

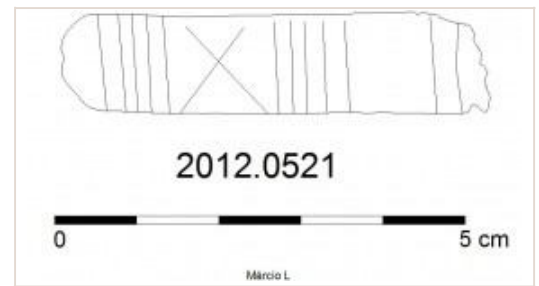

Nº achado:

Chave ("clavis"): fita de secção retangular, com um dos lados decorado com incisões paralelas delimitando um X.

## 2. Localização

Sondagem: N X160 Y116

UE: **Coordenadas:** X: -24812.01 Y: 208971.83 Cota: 0.00

## 3. Tipo

Designação: Chave

Funcionalidade: Instrumentos e utensílios

Tipo: Material: Bronze

Nº fragmentos: 0

Estado de Conservação:

## 4. Cronologia

Período: Romano

Cronologia:

## 5. Caracterização

Secção:

Peso (gr):

Peso atual (gr): 13.2

Comprimento (mm): 51

Largura total (mm): 12

Largura cabeça (mm):

Altura total (mm):

Altura cabeça (mm):

Espessura geral (mm): 4

Espessura moldura (mm):

Diametro maior (mm):

Diametro menor (mm):

Diametro abertura (mm):

Diametro base (mm):

Diametro cabeça (mm):

Diametro orifício (mm):

Grafito:

Marca:

## 1. Identificação

Nº catálogo:  
CARV126

Nº inventário:  
MADDS 2012.0781



Nº achado:

Peso de tear: em cerâmica, apresenta uma forma paralelepípedica, com orifício numa das extremidades.

## 2. Localização

Sondagem: N98/58 X190 Y144

UE: **Coordenadas:** X: 0.00 Y: 0.00 Cota: 0.00

## 3. Tipo

Designação: Peso

Funcionalidade: Instrumentos e utensílios

Tipo: Material: Bronze

Nº fragmentos: 0

Estado de Conservação:

## 4. Cronologia

Período: Romano

Cronologia:

## 5. Caracterização

Secção:

Peso (gr):

Peso atual (gr): 100.7

Comprimento (mm):

Largura total (mm): 41

Largura cabeça (mm):

Altura total (mm): 75

Altura cabeça (mm):

Espessura geral (mm): 28

Espessura moldura (mm):

Diametro maior (mm):

Diametro menor (mm):

Diametro abertura (mm):

Diametro base (mm):

Diametro cabeça (mm):

Diametro orifício (mm):

Grafito:

Marca:



Casa da Bica

1. Identificação

Nº catálogo:  
B01

Nº inventário:  
MADDS 1991.1546



Nº achado:

Lucerna: de canal aberto, atípica, corpo piriforme, orla larga e horizontal, ornamentada em cada um dos lados junto à asa e do "rostrum" com dois motivos circulares que incluem no seu interior uma pérola, área de alimentação ocupada pelo respetivo orifício de alimentação central. Uma moldura contínua rodeia a área de alimentação e o "rostrum", asa perfurada, fundo plano que assenta numa moldura concêntrica (Morais, 2005: 345, 437 n°180).

2. Localização

Sondagem: C4

UE:

Coordenadas:

X: 0.00

Y: 0.00

Cota: 0.00

3. Tipo

Designação: Lucerna

Funcionalidade: Iluminação

Tipo: lucerna de canal aberto, atípica

Material: Cerâmica

Nº fragmentos: 0

Estado de Conservação:

4. Cronologia

Período: Romano

Cronologia: fnal séc. III - inícios séc. IV

5. Caracterização

Secção:

Peso (gr):

Peso atual (gr):

Comprimento (mm): 54

Largura total (mm): 35

Largura cabeça (mm):

Altura total (mm): 24.5

Altura cabeça (mm):

Espessura geral (mm):

Espessura moldura (mm):

Diametro maior (mm):

Diametro menor (mm):

Diametro abertura (mm):

Diametro base (mm):

Diametro cabeça (mm):

Diametro orifício (mm):

Grafito:

Marca:

1. Identificação

Nº catálogo:  
B02

Nº inventário:  
MADDS 1991.2635



Nº achado:

Tranqueta: fragmento em bronze de fita retangular, de secção retangular, alargando ligeiramente para uma extremidade mais espessa e vazada onde se encontram seis orifícios.

2. Localização

Sondagem: U1A

UE:

Coordenadas:

X: 0.00

Y: 0.00

Cota: 0.00

3. Tipo

Designação: Tranqueta

Funcionalidade: Instrumentos e utensílios

Tipo: Material: Bronze

Nº fragmentos: 0

Estado de Conservação:

4. Cronologia

Período: Romano

Cronologia:

5. Caracterização

Secção:  
Largura total (mm): 14  
Espessura geral (mm): 7  
Diámetro abertura (mm):  
Grafito:

Peso (gr):  
Largura cabeça (mm):  
Espessura moldura (mm):  
Diámetro base (mm):  
Marca:

Peso atual (gr): 12.4  
Altura total (mm):  
Diámetro maior (mm):  
Diámetro cabeça (mm):

Comprimento (mm): 43  
Altura cabeça (mm):  
Diámetro menor (mm):  
Diámetro orifício (mm):

## 1. Identificação

Nº catálogo:  
B03

Nº inventário:  
MADDS 1991.2658

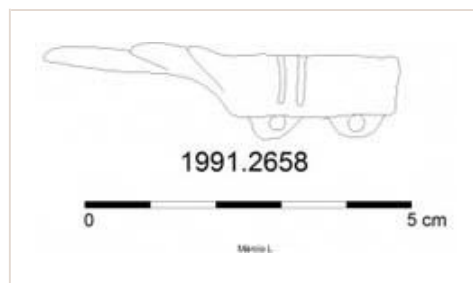

Nº achado:

Apito: objeto em bronze, de forma cilíndrica, vazado nas extremidades, uma delas em forma de aparo decorado exteriormente por três escamas, com duas pequenas abas (descrito pelo MADSS).

## 2. Localização

Sondagem: UX

UE:

Coordenadas:

X: 0.00

Y: 0.00

Cota: 0.00

## 3. Tipo

Designação: Apito

Funcionalidade: Instrumentos e utensílios

Tipo: Material: Bronze

Nº fragmentos: 0

Estado de Conservação:

## 4. Cronologia

Período: Romano

Cronologia:

## 5. Caracterização

Secção:

Peso (gr):

Peso atual (gr): 9.2

Comprimento (mm): 52.5

Largura total (mm): 9

Largura cabeça (mm):

Altura total (mm):

Altura cabeça (mm):

Espessura geral (mm):

Espessura moldura (mm):

Diametro maior (mm):

Diametro menor (mm):

Diametro abertura (mm):

Diametro base (mm):

Diametro cabeça (mm):

Diametro orifício (mm):

Grafito:

Marca:

## 1. Identificação

Nº catálogo:  
B04

Nº inventário:  
MADDS 1997.0271

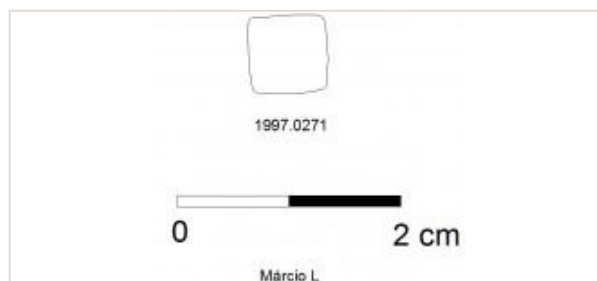

Nº achado:

Pedra de anel: de forma quadrada, em pasta vítrea verde, imitando o prásio ou crisoprásio (descrito pelo MADSS).

## 2. Localização

Sondagem: U3D

UE:

Coordenadas:

X: 0.00

Y: 0.00

Cota: 0.00

## 3. Tipo

Designação: Pedra de anel

Funcionalidade: Adorno

Tipo: Material: Pasta de vidro

Nº fragmentos: 0

Estado de Conservação:

## 4. Cronologia

Período: Romano

Cronologia:

## 5. Caracterização

Secção:

Peso (gr):

Peso atual (gr):

Comprimento (mm):

Largura total (mm): 7

Largura cabeça (mm):

Altura total (mm):

Altura cabeça (mm):

Espessura geral (mm): 3

Espessura moldura (mm):

Diametro maior (mm):

Diametro menor (mm):

Diametro abertura (mm):

Diametro base (mm):

Diametro cabeça (mm):

Diametro orifício (mm):

Grafito:

Marca:



## 1. Identificação

Nº catálogo:  
B05

Nº inventário:  
MADDS 1997.0274

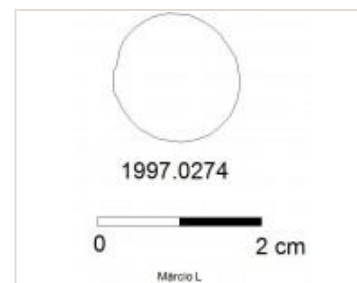

Nº achado:

Ficha de jogo ("calculi"): em forma de botão liso, de cor branco opaco, com sinais de uso intenso (Cruz, 2009: 135).

## 2. Localização

Sondagem: B9

UE:

Coordenadas:

X: 0.00

Y: 0.00

Cota: 0.00

## 3. Tipo

Designação: Ficha de jogo

Funcionalidade: Jogos e passatempos

Tipo: Material: Pasta de vidro

Nº fragmentos: 0

Estado de Conservação:

## 4. Cronologia

Período: Romano

Cronologia:

## 5. Caracterização

Secção:

Peso (gr):

Peso atual (gr):

Comprimento (mm):

Largura total (mm): 16

Largura cabeça (mm):

Altura total (mm):

Altura cabeça (mm):

Espessura geral (mm): 6

Espessura moldura (mm):

Diametro maior (mm):

Diametro menor (mm):

Diametro abertura (mm):

Diametro base (mm):

Diametro cabeça (mm):

Diametro orifício (mm):

Grafito:

Marca:

## 1. Identificação

Nº catálogo:  
B06

Nº inventário:  
MADDS 1997.0949



Nº achado:

Conta: em pasta de vidro, de cor castanha e preta, anelar; com sinais de uso (descrito por Josélia Martins).

## 2. Localização

Sondagem: B6

UE:

Coordenadas:

X: 0.00

Y: 0.00

Cota: 0.00

## 3. Tipo

Designação: Conta

Funcionalidade: Adorno

Tipo: Material: Pasta de vidro

Nº fragmentos: 0

Estado de Conservação:

## 4. Cronologia

Período: Romano

Cronologia:

## 5. Caracterização

Secção:

Peso (gr):

Peso atual (gr): 2.4

Comprimento (mm):

Largura total (mm): 15

Largura cabeça (mm):

Altura total (mm):

Altura cabeça (mm): 9

Espessura geral (mm):

Espessura moldura (mm):

Diametro maior (mm):

Diametro menor (mm):

Diametro abertura (mm):

Diametro base (mm):

Diametro cabeça (mm):

Diametro orifício (mm):

Grafito:

Marca:

## 1. Identificação

Nº catálogo:  
B07

Nº inventário:  
MADDS 1997.0950

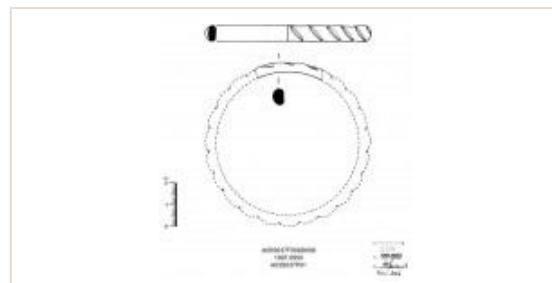

Nº achado:

Bracelete ("armilla"): fragmento de vidro negro opaco, canelado com finos sulcos oblíquos; apresenta sinais de uso intenso (Cruz, 2009: 135).

## 2. Localização

Sondagem: U16

UE:

Coordenadas: X: 0.00

Y: 0.00

Cota: 0.00

## 3. Tipo

Designação: Bracelete

Funcionalidade: Adorno

Tipo: Material: Vidro

Nº fragmentos: 0

Estado de Conservação:

## 4. Cronologia

Período: Tardo-Romano

Cronologia:

## 5. Caracterização

Secção:	Peso (gr):	Peso atual (gr):	Comprimento (mm): 31
Largura total (mm):	Largura cabeça (mm):	Altura total (mm):	Altura cabeça (mm):
Espessura geral (mm): 5	Espessura moldura (mm):	Diametro maior (mm): 71	Diametro menor (mm):
Diametro abertura (mm):	Diametro base (mm):	Diametro cabeça (mm):	Diametro orifício (mm):
Grafito:	Marca:		

## 1. Identificação

Nº catálogo:  
B08

Nº inventário:  
MADDS 1999.2872

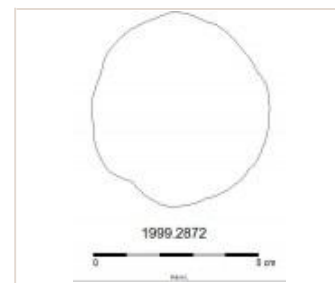
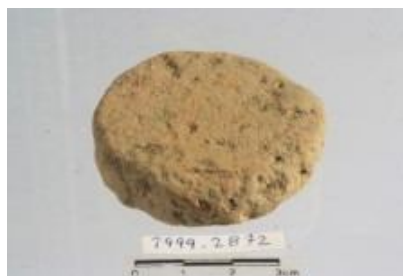

Nº achado:

Ficha de jogo ("calculi"): objeto em cerâmica, de forma discóide.

## 2. Localização

Sondagem: B9

UE:

Coordenadas: X: 0.00

Y: 0.00

Cota: 0.00

## 3. Tipo

Designação: Ficha de jogo

Funcionalidade: Jogos e passatempos

Tipo: Material: Cerâmica

Nº fragmentos: 0

Estado de Conservação:

## 4. Cronologia

Período: Romano

Cronologia:

## 5. Caracterização

Secção:	Peso (gr):	Peso atual (gr):	Comprimento (mm):
Largura total (mm):	Largura cabeça (mm):	Altura total (mm):	Altura cabeça (mm):
Espessura geral (mm): 13	Espessura moldura (mm):	Diametro maior (mm): 58	Diametro menor (mm):
Diametro abertura (mm):	Diametro base (mm):	Diametro cabeça (mm):	Diametro orifício (mm):
Grafito:	Marca:		



## Cavalições

## 1. Identificação

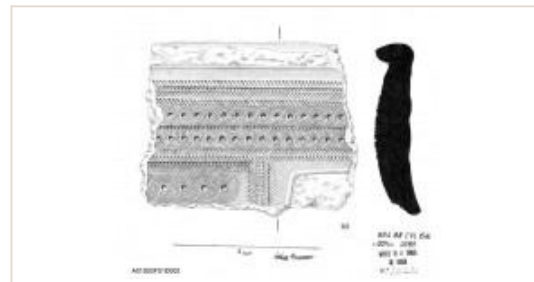
Nº catálogo:  
CVL01Nº inventário:  
MADDS 1991.0701

Nº achado:

Molde de armela de situla: em cerâmica, a decoração é efetuada de cima para baixo, composta por uma banda lisa, junto do bordo; banda de finos traços oblíquos; fiada de pontos; banda com decoração em espinha; banda dupla de SS interligados, com semiesferas centrais, separados por uma fiada de pontos; banda com decoração em espinha; métopa limitada verticalmente por duas bandas com decoração em espinha e horizontalmente por uma fiada pontos, seguida por banda de linhas oblíquas; no interior a métopa, nova fiada de SS interligados, com semiesfera central (Martins, 1988: 26; Morais, 2005:39, Est.XXXV N°14).

## 2. Localização

Sondagem: N56 X113 Y156

UE: 1112

Coordenadas: X: 0.00

Y: 0.00

Cota: 0.00

## 3. Tipo

Designação: Molde

Funcionalidade: Instrumentos e utensílios

Tipo: Material: Cerâmica

Nº fragmentos: 0

Estado de Conservação:

## 4. Cronologia

Período: Romano

Cronologia: Séc. I aC a séc. I

## 5. Caracterização

Secção:

Peso (gr):

Peso atual (gr):

Comprimento (mm):

Largura total (mm): 70

Largura cabeça (mm):

Altura total (mm): 55

Altura cabeça (mm):

Espessura geral (mm): 12

Espessura moldura (mm):

Diâmetro maior (mm):

Diâmetro menor (mm):

Diâmetro abertura (mm):

Diâmetro base (mm):

Diâmetro cabeça (mm):

Diâmetro orifício (mm):

Grafito:

Marca:

## 1. Identificação

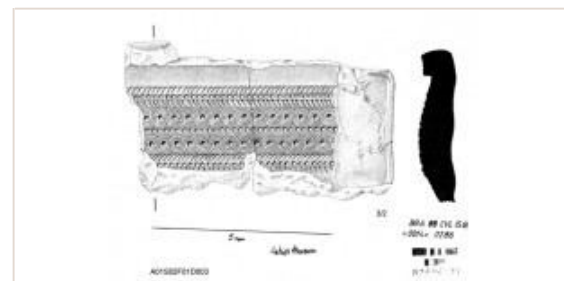
Nº catálogo:  
CVL02Nº inventário:  
MADDS 1991.0702

Nº achado:

Fragmento de molde de armela de situla: em cerâmica; a decoração é composta por uma banda lisa; banda em espinha, separada por linha de semiesferas; banda de duas séries de SS interligados, separados por linha de semiesferas; nova banda com decoração em espinha; linha de semiesferas a rematar a parte inferior do molde. Na parte superior ainda se conserva o rebordo do remate do molde (Martins, 1988: 26; Morais, 2005:39, Est.XXXV N°13).

## 2. Localização

Sondagem: N56 X113 Y156

UE: 1112

Coordenadas: X: 0.00

Y: 0.00

Cota: 0.00

## 3. Tipo

Designação: Molde

Funcionalidade: Instrumentos e utensílios

Tipo: Material: Cerâmica

Nº fragmentos: 0

Estado de Conservação:

## 4. Cronologia

Período: Romano

Cronologia: Séc. I aC a séc. I

## 5. Caracterização

Secção:

Largura total (mm): 74

Espessura geral (mm): 10

Diametro abertura (mm):

Grafito:

Peso (gr):

Largura cabeça (mm):

Espessura moldura (mm):

Diametro base (mm):

Marca:

Peso atual (gr):

Altura total (mm): 42

Diametro maior (mm):

Diametro cabeça (mm):

Comprimento (mm):

Altura cabeça (mm):

Diametro menor (mm):

Diametro orifício (mm):

## 1. Identificação

Nº catálogo:  
CVL03

Nº inventário:  
MADDS 1991.0703

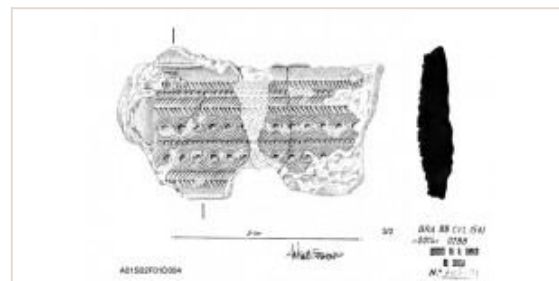

Nº achado:

Molde de armela de sítila: em cerâmica, a decoração é efetuada de cima para baixo, composta por uma banda lisa, junto do bordo; banda de finos traços oblíquos; fiada de pontos; banda com decoração em espinha; banda dupla de SS interligados, com semiesferas centrais, separados por uma fiada de pontos; banda com decoração em espinha. O fragmento apresenta uma fratura nas partes superior e inferior, mas conserva no lado esquerdo o rebordo do remate do molde (Martins, 1988: 26; Morais, 2005:40, Est.XXXVI N°15).

## 2. Localização

Sondagem: N56 X113 Y156

UE: 1112

Coordenadas: X: 0.00

Y: 0.00

Cota: 0.00

## 3. Tipo

Designação: Molde

Funcionalidade: Instrumentos e utensílios

Tipo: Material: Cerâmica

Nº fragmentos: 0

Estado de Conservação:

## 4. Cronologia

Período: Romano

Cronologia: Séc. I aC a séc. I

## 5. Caracterização

Secção:

Peso (gr):

Peso atual (gr):

Comprimento (mm):

Largura total (mm): 69

Largura cabeça (mm):

Altura total (mm): 40

Altura cabeça (mm):

Espessura geral (mm): 9

Espessura moldura (mm):

Diametro maior (mm):

Diametro menor (mm):

Diametro abertura (mm):

Diametro base (mm):

Diametro cabeça (mm):

Diametro orifício (mm):

Grafito:

Marca:

## 1. Identificação

Nº catálogo:  
CVL04

Nº inventário:  
MADDS 1991.0704

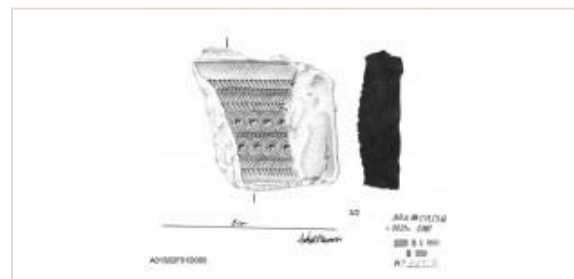

Nº achado:

Molde de armela de sítila: em cerâmica, a decoração é efetuada de cima para baixo, composta por uma banda lisa, junto do bordo; banda de finos traços oblíquos; fiada de pontos; banda com decoração em espinha; banda dupla de SS interligados, com semiesferas centrais, separados por uma fiada de pontos; banda com decoração em espinha. O fragmento está fraturado em três lados. (Martins, 1988: 26; Morais, 2005:40, Est.XXXVI N°17).

## 2. Localização

Sondagem: N56 X113 Y156

UE: 1117

Coordenadas: X: 0.00

Y: 0.00

Cota: 0.00

## 3. Tipo

Designação: Molde

Funcionalidade: Instrumentos e utensílios

Tipo: Material: Cerâmica

Nº fragmentos: 0

Estado de Conservação:

## 4. Cronologia

Período: Romano

Cronologia: Séc. I aC a séc. I

## 5. Caracterização

Secção:

Peso (gr):

Peso atual (gr):

Comprimento (mm):

Largura total (mm): 42

Largura cabeça (mm):

Altura total (mm): 40

Altura cabeça (mm):

Espessura geral (mm):

Espessura moldura (mm):

Diametro maior (mm):

Diametro menor (mm):

12,5

Diametro abertura (mm):

Diametro base (mm):

Diametro cabeça (mm):

Diametro orifício (mm):

Grafito:

Marca:

## 1. Identificação

Nº catálogo:  
CVL05

Nº inventário:  
MADDS 1991.0862

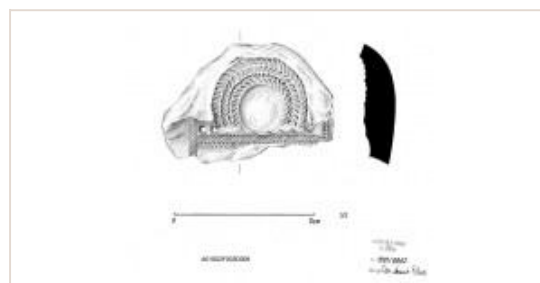

Nº achado: 010

Fragmento de molde armela de sítula: em cerâmica, corresponde ao suporte anelar da asa; a decoração é composta por um olhal circular com quatro círculos concêntricos, formados a partir de pequenas estrias separadas por pequenas pérolas, formando uma dupla espiga. Travessão decorado nas extremidades por dois pequenos alinhamentos no sentido vertical, de pequenas estrias, composto na parte central por uma banda em espinha (Morais, 2005, Est.XXXIV Nº11).

## 2. Localização

Sondagem: N80 X116 Y164

UE: 1041

Coordenadas: X: 0.00

Y: 0.00

Cota: 0.00

## 3. Tipo

Designação: Molde

Funcionalidade: Instrumentos e utensílios

Tipo: Material: Cerâmica

Nº fragmentos: 0

Estado de Conservação:

## 4. Cronologia

Período: Romano

Cronologia: Séc. I aC a séc. I

## 5. Caracterização

Secção:

Peso (gr):

Peso atual (gr):

Comprimento (mm):

Largura total (mm): 61,5

Largura cabeça (mm):

Altura total (mm): 41

Altura cabeça (mm):

Espessura geral (mm): 11

Espessura moldura (mm):

Diametro maior (mm):

Diametro menor (mm):

Diametro abertura (mm):

Diametro base (mm):

Diametro cabeça (mm):

Diametro orifício (mm):

Grafito:

Marca:

## 1. Identificação

Nº catálogo:  
CVL06

Nº inventário:  
MADDS 1991.0863

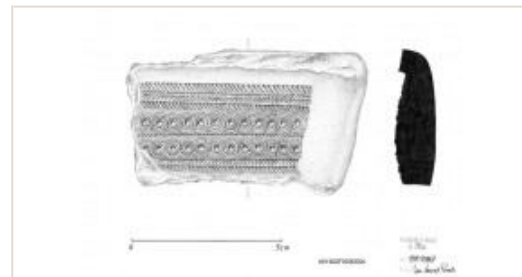

Nº achado: 011

Fragmento de molde de sítula: em cerâmica, decorado por um motivo central de dupla faixa em SS, interligados e separados por um alinhamento de semiesferas, enquadradas as duas faixas, uma composta por três alinhamentos de pequenas estrias, separadas por pequenas semiesferas, formando um conjunto em dupla espinha. Ao centro é composta por dois alinhamentos de pequenas estrias, justapostas, formando uma espinha (Morais, 2005: Est.XXXVI Nº16).

## 2. Localização

Sondagem: N80 X116 Y164

UE: 1041

Coordenadas: X: 0.00

Y: 0.00

Cota: 0.00

## 3. Tipo

Designação: Molde

Funcionalidade: Instrumentos e utensílios

Tipo: Material: Cerâmica

Nº fragmentos: 0

Estado de Conservação:

## 4. Cronologia

Período: Romano

Cronologia: Séc. I aC a séc. I

## 5. Caracterização

Secção:

Peso (gr):

Peso atual (gr):

Comprimento (mm):

Largura total (mm): 77

Largura cabeça (mm):

Altura total (mm): 44

Altura cabeça (mm):

Espessura geral (mm): 12

Espessura moldura (mm):

Diametro maior (mm):

Diametro menor (mm):

Diametro abertura (mm):  
Grafito:

Diametro base (mm):  
Marca:

Diametro cabeça (mm):

Diametro orifício (mm):



## 1. Identificação

Nº catálogo:  
CVL07

Nº inventário:  
MADDS 1991.0864



Nº achado: 012

Fragmento de molde de situla: em cerâmica, decorado por um motivo central de dupla faixa em SS, interligados e separados por um alinhamento de semiesferas, enquadradas as duas faixas, uma composta por três alinhamentos de pequenas estrias, separadas por pequenas semiesferas, formando um conjunto em dupla espinha e na parte inferior nova banda com decoração em espinha. (Morais, 2005: Est.XXXVII N°19).

## 2. Localização

Sondagem: N80 X116 Y164

UE: 1041

Coordenadas: X: 0.00

Y: 0.00

Cota: 0.00

## 3. Tipo

Designação: Molde

Funcionalidade: Instrumentos e utensílios

Tipo: Material: Cerâmica

Nº fragmentos: 0

Estado de Conservação:

## 4. Cronologia

Período: Romano

Cronologia: Séc. I aC a séc. I

## 5. Caracterização

Secção:

Peso (gr):

Peso atual (gr):

Comprimento (mm):

Largura total (mm): 25

Largura cabeça (mm):

Altura total (mm): 34

Altura cabeça (mm):

Espessura geral (mm): 11

Espessura moldura (mm):

Diametro maior (mm):

Diametro menor (mm):

Diametro abertura (mm):

Diametro base (mm):

Diametro cabeça (mm):

Diametro orifício (mm):

Grafito:

Marca:

## 1. Identificação

Nº catálogo:  
CVL08

Nº inventário:  
MADDS 1991.0867

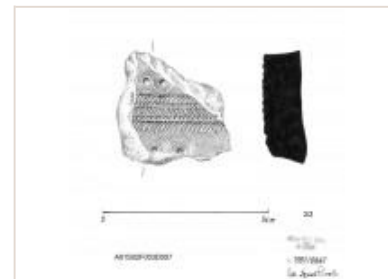

Nº achado:

Fragmento de molde de situla: em cerâmica, decorado por um motivo central de dupla espinha formada por alinhamentos de pequenas estrias intercaladas com alinhamentos de semiesferas, enquadradas por dupla faixa em SS, interligadas e separadas por um alinhamento de semiesferas (Morais, 2005: Est.XXXVII N°18).

## 2. Localização

Sondagem: N80 X116 Y164

UE: 1025

Coordenadas: X: 0.00

Y: 0.00

Cota: 0.00

## 3. Tipo

Designação: Molde

Funcionalidade: Instrumentos e utensílios

Tipo: Material: Cerâmica

Nº fragmentos: 0

Estado de Conservação:

## 4. Cronologia

Período: Romano

Cronologia: Séc. I aC a séc. I

## 5. Caracterização

Secção:

Peso (gr):

Peso atual (gr):

Comprimento (mm):

Largura total (mm): 34

Largura cabeça (mm):

Altura total (mm): 33

Altura cabeça (mm):

Espessura geral (mm): 12

Espessura moldura (mm):

Diametro maior (mm):

Diametro menor (mm):

Diametro abertura (mm):

Diametro base (mm):

Diametro cabeça (mm):

Diametro orifício (mm):

Grafito:

Marca:

## 1. Identificação

Nº catálogo:  
CVL09

Nº inventário:  
MADDS 1991.0869

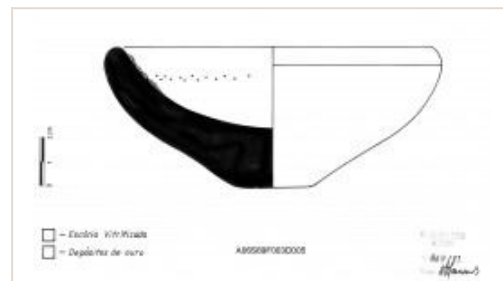

Nº achado:

Fragmento de cadinho: calote, com paredes espessas e bordo boleado; pasta homogênea, areosa e porosa, de cor bege avermelhada, com micas; superfície externa irregular e alisada; superfície interna regular e alisada. Molde relacionado com atividade de fusão de ouro porque apresenta vestígios de contaminação de ouro sobre uma camada de pasta vidrada (Morais, 2005:95, Est.XXIX Nº7).

## 2. Localização

Sondagem: N80 X116 Y164

UE: 1025

Coordenadas: X: 0.00

Y: 0.00

Cota: 0.00

## 3. Tipo

Designação: Cadinho

Funcionalidade: Instrumentos e utensílios

Tipo: Material: Cerâmica

Nº fragmentos: 0

Estado de Conservação:

## 4. Cronologia

Período: Romano

Cronologia: Séc. I aC a séc. I

## 5. Caracterização

Secção:	Peso (gr):	Peso atual (gr):	Comprimento (mm):
Largura total (mm):	Largura cabeça (mm):	Altura total (mm):	Altura cabeça (mm):
Espessura geral (mm): 26,5	Espessura moldura (mm):	Diametro maior (mm): 140	Diametro menor (mm):
Diametro abertura (mm):	Diametro base (mm):	Diametro cabeça (mm):	Diametro orifício (mm):
Grafito:	Marca:		

## 1. Identificação

Nº catálogo:  
CVL10

Nº inventário:  
MADDS 1991.0874

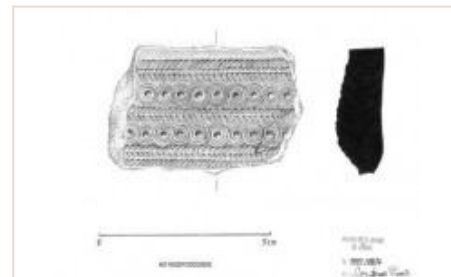

Nº achado:

Fragmento de molde de armela de sítula: em cerâmica; a decoração é composta por uma banda lisa; banda em espinha, separada por linha de semiesferas; banda de duas séries de SS interligados, separados por linha de semiesferas e banda com decoração em espinha; rematado por nova banda com decoração em espinha (Morais, 2005, Est.XXXIV Nº12).

## 2. Localização

Sondagem: N80 X116 Y164

UE: 1018

Coordenadas: X: 0.00

Y: 0.00

Cota: 0.00

## 3. Tipo

Designação: Molde

Funcionalidade: Instrumentos e utensílios

Tipo: Material: Cerâmica

Nº fragmentos: 0

Estado de Conservação:

## 4. Cronologia

Período: Romano

Cronologia: Séc. I aC a séc. I

## 5. Caracterização

Secção:	Peso (gr):	Peso atual (gr):	Comprimento (mm):
Largura total (mm): 56	Largura cabeça (mm):	Altura total (mm): 37	Altura cabeça (mm):
Espessura geral (mm): 13	Espessura moldura (mm):	Diametro maior (mm):	Diametro menor (mm):
Diametro abertura (mm):	Diametro base (mm):	Diametro cabeça (mm):	Diametro orifício (mm):



## 1. Identificação

Nº catálogo:  
CVL11

Nº inventário:  
MADDS 1991.0877

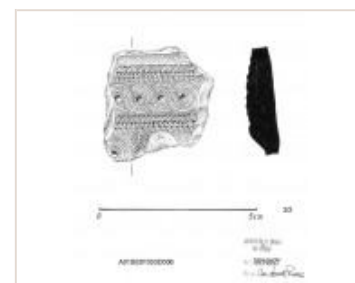

Nº achado:

Molde de armela de sítila: em cerâmica, a decoração é efetuada de cima para baixo, composta por uma banda com decoração em espinha separada por linha de semiesferas; banda de SS interligados, com semiesferas centrais, banda com decoração em espinha separada por linha de semiesferas; métopa limitada verticalmente por duas bandas com decoração em espinha e horizontalmente por uma fiada pontos, seguida por banda de linhas oblíquas; no interior a métopa, nova fiada de SS interligados, com semiesfera central (Morais, 2005, Est.XXXVII N°20).

## 2. Localização

Sondagem: N80 X116 Y164

UE: 1025

Coordenadas: X: 0.00

Y: 0.00

Cota: 0.00

## 3. Tipo

Designação: Molde

Funcionalidade: Instrumentos e utensílios

Tipo: Material: Cerâmica

Nº fragmentos: 0

Estado de Conservação:

## 4. Cronologia

Período: Romano

Cronologia: Séc. I aC a séc. I

## 5. Caracterização

Secção:

Peso (gr):

Peso atual (gr):

Comprimento (mm):

Largura total (mm): 34

Largura cabeça (mm):

Altura total (mm): 35

Altura cabeça (mm):

Espessura geral (mm): 9

Espessura moldura (mm):

Diametro maior (mm):

Diametro menor (mm):

Diametro abertura (mm):

Diametro base (mm):

Diametro cabeça (mm):

Diametro orifício (mm):

Grafito:

Marca:

## 1. Identificação

Nº catálogo:  
CVL12

Nº inventário:  
MADDS 1991.2441

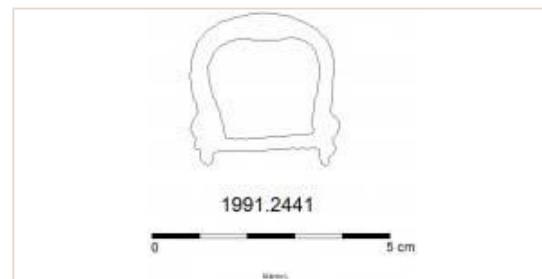

Nº achado:

Fivela: de forma em B quebrado, com arredondamento dos ângulos e vértices salientes, com eixo mas com ausência de fuzilhão.

## 2. Localização

Sondagem: C5

UE:

Coordenadas: X: 0.00

Y: 0.00

Cota: 0.00

## 3. Tipo

Designação: Fivela

Funcionalidade: Instrumentos e utensílios

Tipo: Material: Bronze

Nº fragmentos: 0

Estado de Conservação:

## 4. Cronologia

Período: Suevo-visigótico

Cronologia: Séc. VI a VIII

## 5. Caracterização

Secção:

Peso (gr): 7,7

Peso atual (gr):

Comprimento (mm):

Largura total (mm): 33

Largura cabeça (mm):

Altura total (mm): 28

Altura cabeça (mm):

Espessura geral (mm): 3

Espessura moldura (mm):

Diametro maior (mm):

Diametro menor (mm):

Diametro abertura (mm):

Diametro base (mm):

Diametro cabeça (mm):

Diametro orifício (mm):

Grafito:

Marca:

## 1. Identificação

Nº catálogo:  
CVL13

Nº inventário:  
MADDS 1991.2445

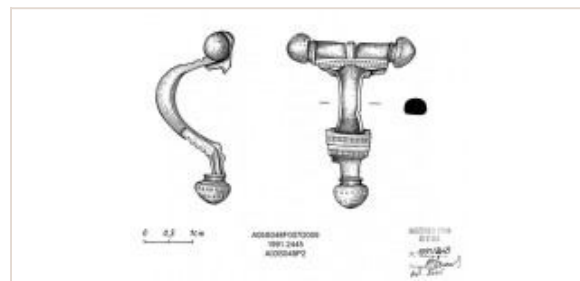

Nº achado:

Fíbula: arco de secção semicircular, placa quadrangular, decorada por três caneluras, charneira quadrangular, constituída por cinco caneluras. Os botões do eixo e do pé são bicónicos; pé e descanso curtos, descanso triangular. O fuzilhão está fraturado (Ponte, 2007:125).

## 2. Localização

Sondagem: N8 X136 Y148

UE: 2294

Coordenadas: X: 0.00

Y: 0.00

Cota: 0.00

## 3. Tipo

Designação: Fíbula

Funcionalidade: Adorno

Tipo: Aucissa (Ponte 42c/1b2)

Material: Bronze

Nº fragmentos: 0

Estado de Conservação:

## 4. Cronologia

Período: Romano

Cronologia: 2ª metade séc. I a inícios séc.II

## 5. Caracterização

Secção:

Peso (gr):

Peso atual (gr):

Comprimento (mm): 37

Largura total (mm): 26

Largura cabeça (mm):

Altura total (mm):

Altura cabeça (mm):

Espessura geral (mm):

Espessura moldura (mm):

Diametro maior (mm):

Diametro menor (mm):

Diametro abertura (mm):

Diametro base (mm):

Diametro cabeça (mm):

Diametro orifício (mm):

Grafito:

Marca:

## 1. Identificação

Nº catálogo:  
CVL14

Nº inventário:  
MADDS 1991.2446



Nº achado:

Espelho de fechadura: de forma circular, apresenta duas aberturas (uma retangular outra em forma de fechadura), e três pequenos orifícios circulares.

## 2. Localização

Sondagem: N25 X142 Y174

UE:

Coordenadas: X: 0.00

Y: 0.00

Cota: 0.00

## 3. Tipo

Designação: Espelho de fechadura

Funcionalidade: Instrumentos e utensílios

Tipo: Material: Bronze

Nº fragmentos: 0

Estado de Conservação:

## 4. Cronologia

Período: Romano

Cronologia:

## 5. Caracterização

Secção:

Peso (gr):

Peso atual (gr): 15.1

Comprimento (mm):

Largura total (mm):

Largura cabeça (mm):

Altura total (mm):

Altura cabeça (mm):

Espessura geral (mm):

Espessura moldura (mm):

Diametro maior (mm): 41

Diametro menor (mm):

Diametro abertura (mm):

Diametro base (mm):

Diametro cabeça (mm):

Diametro orifício (mm):

Grafito:

Marca:

## 1. Identificação

Nº catálogo:  
CVL15

Nº inventário:  
MADDS 1991.2447



Nº achado:

Botão: circular, côncavo, sem decoração com argola no verso.

## 2. Localização

Sondagem: N39 X142 Y116

UE:

Coordenadas: X: 0.70

Y: 1.15

Cota: 182.06

## 3. Tipo

Designação: Botão

Funcionalidade: Adorno

Tipo: Material: Bronze

Nº fragmentos: 0

Estado de Conservação:

## 4. Cronologia

Período: Romano

Cronologia:

## 5. Caracterização

Secção:

Peso (gr):

Peso atual (gr): 1,8

Comprimento (mm):

Largura total (mm):

Largura cabeça (mm):

Altura total (mm):

Altura cabeça (mm):

Espessura geral (mm):

Espessura moldura (mm):

Diametro maior (mm): 16

Diametro menor (mm):

Diametro abertura (mm):

Diametro base (mm):

Diametro cabeça (mm):

Diametro orifício (mm):

Grafito:

Marca:

## 1. Identificação

Nº catálogo:  
CVL16

Nº inventário:  
MADDS 1991.2448



Nº achado:

Botão: ovalado, sem decoração, com base para fixação à peças semelhante a um alfinete.

## 2. Localização

Sondagem: N60 X113 Y148

UE:

Coordenadas: X: 0.00

Y: 0.00

Cota: 0.00

## 3. Tipo

Designação: Botão

Funcionalidade: Adorno

Tipo: Material: Bronze

Nº fragmentos: 0

Estado de Conservação:

## 4. Cronologia

Período: Romano

Cronologia:

## 5. Caracterização

Secção:

Peso (gr):

Peso atual (gr): 3.9

Comprimento (mm): 26

Largura total (mm): 15

Largura cabeça (mm):

Altura total (mm):

Altura cabeça (mm):

Espessura geral (mm):

Espessura moldura (mm):

Diametro maior (mm):

Diametro menor (mm):

Diametro abertura (mm):

Diametro base (mm):

Diametro cabeça (mm):

Diametro orifício (mm):

Grafito:

Marca:

## 1. Identificação

Nº catálogo:  
CVL17

Nº inventário:  
MADDS 1991.2449

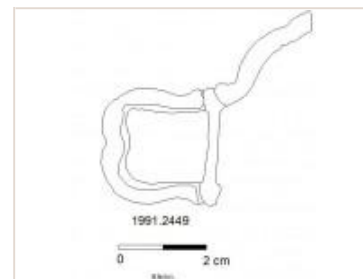

Nº achado: 0002

Fivela: de forma quadrangular, com eixo e sem fuzilhão, apresenta dois vértices arredondados e um segmento fraturado e distorcido.

## 2. Localização

Sondagem: N62 X113 Y144

UE: **Coordenadas:** X: -24578.40 Y: 208582.64 Cota: 0.00

## 3. Tipo

Designação: Fivela

Funcionalidade: Adorno

Tipo: Material: Bronze

Nº fragmentos: 0

Estado de Conservação:

## 4. Cronologia

Período: Romano

Cronologia: Séc. VI a VIII

## 5. Caracterização

Secção:	Peso (gr):	Peso atual (gr): 7.4	Comprimento (mm): 49
Largura total (mm): 23	Largura cabeça (mm):	Altura total (mm):	Altura cabeça (mm):
Espessura geral (mm): 5	Espessura moldura (mm):	Dímetro maior (mm):	Dímetro menor (mm):
Dímetro abertura (mm):	Dímetro base (mm):	Dímetro cabeça (mm):	Dímetro orifício (mm):
Grafito:	Marca:		

## 1. Identificação

Nº catálogo:  
CVL18

Nº inventário:  
MADDS 1991.2451

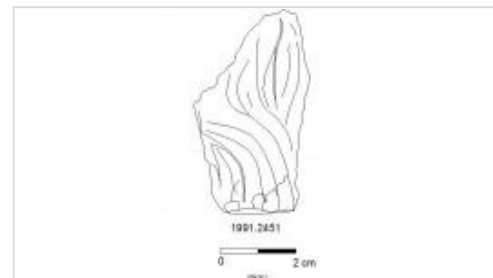

Nº achado: 0002

Estatueta: fragmento em bronze, grossa tira de secção retangular, com o anverso ornado com caneluras que parecem imitar o drapeado de uma túnica.

## 2. Localização

Sondagem: N79 X126 Y173

UE: **Coordenadas:** X: 0.00 Y: 0.00 Cota: 0.00

## 3. Tipo

Designação: Estatueta

Funcionalidade: Culto e estatuária

Tipo: Material: Bronze

Nº fragmentos: 0

Estado de Conservação:

## 4. Cronologia

Período: Romano

Cronologia:

## 5. Caracterização

Secção:	Peso (gr):	Peso atual (gr): 59.1	Comprimento (mm): 52
Largura total (mm): 30	Largura cabeça (mm):	Altura total (mm):	Altura cabeça (mm):
Espessura geral (mm):	Espessura moldura (mm):	Dímetro maior (mm):	Dímetro menor (mm):
Dímetro abertura (mm):	Dímetro base (mm):	Dímetro cabeça (mm):	Dímetro orifício (mm):
Grafito:	Marca:		

## 1. Identificação

Nº catálogo:  
CVL19

Nº inventário:  
MADDS 1991.2452



Nº achado:

Armela de sítula: de espelho circular, em forma de mascarão, rosto estilizado, espalmado, delimitado por uma linha de contorno elipsoidal: olhos em relevo, nariz comprido, boca não assinalada, barda marcada com molduras finas e oblíquas. Encimada por um travessão com argola.

## 2. Localização

Sondagem: N55/57 X117 Y159

UE: **Coordenadas:** X: 0.00

Y: 0.00

Cota: 0.00

## 3. Tipo

Designação: Armela de sítula

Funcionalidade: Instrumentos e utensílios

Tipo: Material: Bronze

Nº fragmentos: 0

Estado de Conservação:

## 4. Cronologia

Período: Romano

Cronologia:

## 5. Caracterização

Secção:

Peso (gr):

Peso atual (gr): 70,6

Comprimento (mm): 59

Largura total (mm): 56

Largura cabeça (mm):

Altura total (mm):

Altura cabeça (mm):

Espessura geral (mm):

Espessura moldura (mm):

Diametro maior (mm):

Diametro menor (mm):

Diametro abertura (mm):

Diametro base (mm):

Diametro cabeça (mm):

Diametro orifício (mm):

Grafito:

Marca:

## 1. Identificação

Nº catálogo:  
CVL20

Nº inventário:  
MADDS 1991.2454

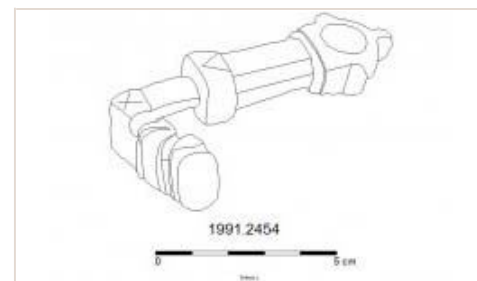

Nº achado:

Chave ("clavis"): de secção circular, com argola ornada por três pequenas abas e espiguiha com anel quadrangular.

## 2. Localização

Sondagem: N58/59 X116 Y152

UE: **Coordenadas:** X: 0.00

Y: 0.00

Cota: 0.00

## 3. Tipo

Designação: Chave

Funcionalidade: Instrumentos e utensílios

Tipo: Material: Bronze

Nº fragmentos: 0

Estado de Conservação:

## 4. Cronologia

Período: Romano

Cronologia:

## 5. Caracterização

Secção:

Peso (gr): 93,2

Peso atual (gr):

Comprimento (mm): 77

Largura total (mm): 30

Largura cabeça (mm):

Altura total (mm):

Altura cabeça (mm):

Espessura geral (mm): 17

Espessura moldura (mm):

Diametro maior (mm):

Diametro menor (mm):

Diametro abertura (mm):

Diametro base (mm):

Diametro cabeça (mm):

Diametro orifício (mm):

Grafito:

Marca:



## 1. Identificação

Nº catálogo:  
CVL21

Nº inventário:  
MADDS 1991.2455

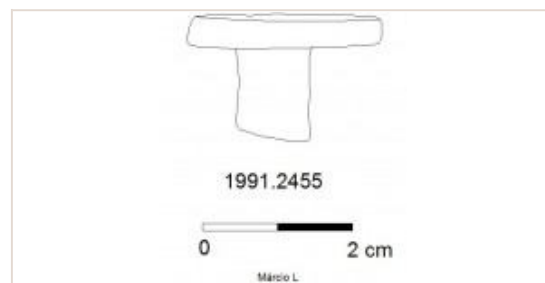

Nº achado: 0034

Botão: pequeno, cabeça discóide e larga, o fragmento do espigão é de secção circular.

## 2. Localização

Sondagem:

UE:

Coordenadas:

X: 0.00

Y: 0.00

Cota: 0.00

## 3. Tipo

Designação: Botão

Funcionalidade: Adorno

Tipo: Material: Bronze

Nº fragmentos: 0

Estado de Conservação:

## 4. Cronologia

Período: Romano

Cronologia:

## 5. Caracterização

Secção:

Peso (gr):

Peso atual (gr): 19.7

Comprimento (mm): 19

Largura total (mm):

Largura cabeça (mm):

Altura total (mm):

Altura cabeça (mm):

Espessura geral (mm):

Espessura moldura (mm):

Diametro maior (mm):

Diametro menor (mm):

Diametro abertura (mm):

Diametro base (mm):

Diametro cabeça (mm): 25

Diametro orifício (mm):

Grafito:

Marca:

## 1. Identificação

Nº catálogo:  
CVL22

Nº inventário:  
MADDS 1991.2606



Nº achado: 0022

Talão: em ferro, de forma cilíndrica, mais alargado numa extremidade com orifício largo e cujo bordo se interrompe em forma triangular, com o outro extremo fraturado em semicírculo e cuja parte interna envolve um segmento retangular. Elemento de uma lança.

## 2. Localização

Sondagem: N25 X142 Y174

UE:

Coordenadas:

X: -24564.38

Y: 208620.41

Cota: 0.00

## 3. Tipo

Designação: Talão

Funcionalidade: Instrumentos e utensílios

Tipo: Material: Ferro

Nº fragmentos: 0

Estado de Conservação:

## 4. Cronologia

Período: Romano

Cronologia:

## 5. Caracterização

Secção:

Peso (gr):

Peso atual (gr): 328

Comprimento (mm): 164

Largura total (mm):

Largura cabeça (mm):

Altura total (mm):

Altura cabeça (mm):

Espessura geral (mm):

Espessura moldura (mm):

Diametro maior (mm): 46

Diametro menor (mm):

Diametro abertura (mm):

Diametro base (mm):

Diametro cabeça (mm):

Diametro orifício (mm):

Grafito:

Marca:

## 1. Identificação

Nº catálogo:  
CVL23

Nº inventário:  
MADDS 1991.2607

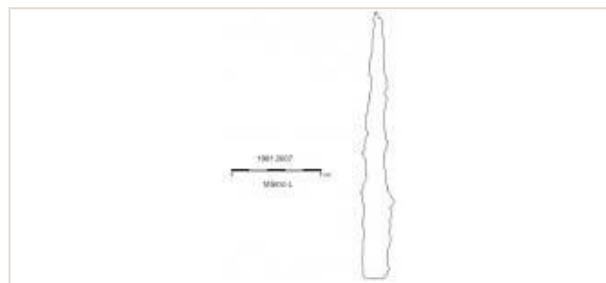

Nº achado: 0037

Ponta de lança ("lancea"): fragmento em ferro, com as extremidades fraturadas, constituído por segmento de fita retangular de quatro faces irregulares a adelgaçar para um extremo.

## 2. Localização

Sondagem: N54 X113 Y160

UE: **Coordenadas:** X: -24585.83 Y: 208597.03 Cota: 0.00

## 3. Tipo

Designação: Ponta de lança

Funcionalidade: Instrumentos e utensílios

Tipo: Material: Ferro

Nº fragmentos: 0

Estado de Conservação:

## 4. Cronologia

Período: Romano

Cronologia:

## 5. Caracterização

Secção:	Peso (gr):	Peso atual (gr): 84.2	Comprimento (mm): 145
Largura total (mm): 15	Largura cabeça (mm):	Altura total (mm):	Altura cabeça (mm):
Espessura geral (mm):	Espessura moldura (mm):	Diametro maior (mm):	Diametro menor (mm):
Diametro abertura (mm):	Diametro base (mm):	Diametro cabeça (mm):	Diametro orifício (mm):
Grafito:	Marca:		

## 1. Identificação

Nº catálogo:  
CVL24

Nº inventário:  
MADDS 1992.0118



Nº achado: 002

Fivela: aro de forma retangular, não se conservou o eixo nem o fuzilhão mas apresenta dois pequenos orifícios laterais aonde deveria encaixar o eixo.

## 2. Localização

Sondagem: N91 X164 Y156

UE: **Coordenadas:** X: -24537.44 Y: 208611.58 Cota: 0.00

## 3. Tipo

Designação: Fivela

Funcionalidade: Adorno

Tipo: Material: Bronze

Nº fragmentos: 0

Estado de Conservação:

## 4. Cronologia

Período: Romano

Cronologia: Séc. VI a VII

## 5. Caracterização

Secção:	Peso (gr):	Peso atual (gr):	Comprimento (mm): 43
Largura total (mm): 30	Largura cabeça (mm):	Altura total (mm):	Altura cabeça (mm):
Espessura geral (mm): 4,5	Espessura moldura (mm):	Diametro maior (mm):	Diametro menor (mm):
Diametro abertura (mm):	Diametro base (mm):	Diametro cabeça (mm):	Diametro orifício (mm):
Grafito:	Marca:		

## 1. Identificação

Nº catálogo:  
CVL25

Nº inventário:  
MADDS 1992.0121



Nº achado:

Tampa: em forma de amêndoa com uma extremidade fracturada. Apresenta um elo de fixação na parte inversa. O interior é oco, com a face inferior plana e a superior convexa.

## 2. Localização

Sondagem: N97 X172 Y152

UE:

Coordenadas: X: 0.00

Y: 0.00

Cota: 0.00

## 3. Tipo

Designação: Tampa

Funcionalidade: Instrumentos e utensílios

Tipo: Material: Bronze

Nº fragmentos: 0

Estado de Conservação:

## 4. Cronologia

Período: Romano

Cronologia:

## 5. Caracterização

Secção:	Peso (gr):	Peso atual (gr): 6,7	Comprimento (mm): 43
Largura total (mm): 19	Largura cabeça (mm):	Altura total (mm): 12	Altura cabeça (mm):
Espessura geral (mm):	Espessura moldura (mm):	Diametro maior (mm):	Diametro menor (mm):
Diametro abertura (mm):	Diametro base (mm):	Diametro cabeça (mm):	Diametro orifício (mm):
Grafito:	Marca:		

## 1. Identificação

Nº catálogo:  
CVL26

Nº inventário:  
MADDS 1992.0122



Nº achado: 0004

Sino (tintinnabulum): em bronze, com forma hemisférica, formando uma quebra na superfície compreendida entre o bordo inferior e metade do bojo; é rematado por uma argola de suspensão de secção retangular com orifício central; sem badalo.

## 2. Localização

Sondagem: N99/102 X156 Y072

UE:

Coordenadas: X: 0.00

Y: 0.00

Cota: 0.00

## 3. Tipo

Designação: Sino

Funcionalidade: Culto e estatuária

Tipo: Material: Bronze

Nº fragmentos: 0

Estado de Conservação:

## 4. Cronologia

Período: Romano

Cronologia:

## 5. Caracterização

Secção:	Peso (gr):	Peso atual (gr): 73.7	Comprimento (mm):
Largura total (mm):	Largura cabeça (mm):	Altura total (mm): 50	Altura cabeça (mm):
Espessura geral (mm):	Espessura moldura (mm):	Diametro maior (mm): 42	Diametro menor (mm):
Diametro abertura (mm):	Diametro base (mm):	Diametro cabeça (mm):	Diametro orifício (mm):
Grafito:	Marca:		

## 1. Identificação

Nº catálogo:  
CVL27

Nº inventário:  
MADDS 1992.0886



Nº achado:

Ficha de jogo ("calculi"): anterior tampa de ânfora reutilizada como ficha de jogo, com grafito augural onde se lê SAECULARES - relativa à celebração de jogos seculares (Morais, 2005: 87, Est. XIII nº2).

## 2. Localização

Sondagem: N93 X172 Y156

UE: 2096

Coordenadas: X: 0.00

Y: 0.00

Cota: 0.00

## 3. Tipo

Designação: Ficha de jogo

Funcionalidade: Jogos e passatempos

Tipo: Material: Cerâmica

Nº fragmentos: 0

Estado de Conservação: Completa

## 4. Cronologia

Período: Romano

Cronologia:

## 5. Caracterização

Secção:

Peso (gr):

Peso atual (gr):

Comprimento (mm):

Largura total (mm):

Largura cabeça (mm):

Altura total (mm):

Altura cabeça (mm):

Espessura geral (mm): 23

Espessura moldura (mm):

Diametro maior (mm): 60

Diametro menor (mm):

Diametro abertura (mm):

Diametro base (mm):

Diametro cabeça (mm):

Diametro orifício (mm):

Grafito: SAECULARES

Marca:

## 1. Identificação

Nº catálogo:  
CVL28

Nº inventário:  
MADDS 1992.0889

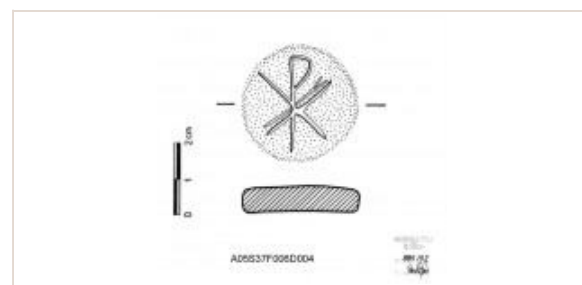

Nº achado:

Ficha de jogo ("calculi"): em cerâmica comum, forma discóide, com grafito numa das faces, onde surge uma representação de um "Chrismon" com as principais letras do nome de Cristo (Morais, 2005: 87, Est. XII nº17).

## 2. Localização

Sondagem: N93 X172 Y156

UE: 2092

Coordenadas: X: 0.00

Y: 0.00

Cota: 0.00

## 3. Tipo

Designação: Ficha de jogo

Funcionalidade: Jogos e passatempos

Tipo: Material: Cerâmica

Nº fragmentos: 0

Estado de Conservação: Completa

## 4. Cronologia

Período: Romano

Cronologia:

## 5. Caracterização

Secção:

Peso (gr):

Peso atual (gr):

Comprimento (mm):

Largura total (mm):

Largura cabeça (mm):

Altura total (mm):

Altura cabeça (mm):

Espessura geral (mm): 8

Espessura moldura (mm):

Diametro maior (mm): 32

Diametro menor (mm):

Diametro abertura (mm):

Diametro base (mm):

Diametro cabeça (mm):

Diametro orifício (mm):

Grafito: "Chrismon"

Marca:

## 1. Identificação

Nº catálogo:  
CVL29

Nº inventário:  
MADDS 1992.1837



Nº achado:

Conta: em forma de tambor com "olhos" de pupila e anel azul escuro translúcido intercalados por dois círculos brancos opacos (Cruz, 2009: 156).

## 2. Localização

Sondagem: N92 X168 Y156

UE:

**Coordenadas:**

X: 0.00

Y: 0.00

Cota: 0.00

## 3. Tipo

Designação: Conta

Funcionalidade: Adorno

Tipo: Material: Vidro

Nº fragmentos: 0

Estado de Conservação:

## 4. Cronologia

Período: Romano

Cronologia:

## 5. Caracterização

Secção:

Peso (gr):

Peso atual (gr):

Comprimento (mm):

Largura total (mm):

Largura cabeça (mm):

Altura total (mm): 10

Altura cabeça (mm):

Espessura geral (mm): 4

Espessura moldura (mm):

Diametro maior (mm): 13

Diametro menor (mm): 10

Diametro abertura (mm):

Diametro base (mm):

Diametro cabeça (mm):

Diametro orifício (mm):

Grafito:

Marca:

## 1. Identificação

Nº catálogo:  
CVL30

Nº inventário:  
MADDS 1992.1838

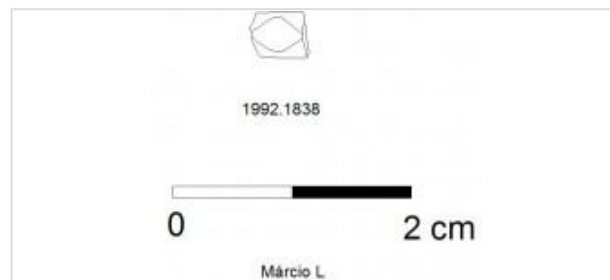

Nº achado:

Conta: de cor verde, lapidada, os extremos são quadrangulares, sendo que os vértices formam losangos.

## 2. Localização

Sondagem: N93 X172 Y156

UE: 2046

**Coordenadas:**

X: 0.00

Y: 0.00

Cota: 0.00

## 3. Tipo

Designação: Conta

Funcionalidade: Adorno

Tipo: Lapidada

Material: Variscite

Nº fragmentos: 0

Estado de Conservação: Completa

## 4. Cronologia

Período: Romano

Cronologia:

## 5. Caracterização

Secção:

Peso (gr):

Peso atual (gr):

Comprimento (mm):

Largura total (mm):

Largura cabeça (mm):

Altura total (mm): 12

Altura cabeça (mm):

Espessura geral (mm):

Espessura moldura (mm):

Diametro maior (mm): 4

Diametro menor (mm):

Diametro abertura (mm):

Diametro base (mm):

Diametro cabeça (mm):

Diametro orifício (mm):

Grafito:

Marca:

## 1. Identificação

Nº catálogo:  
CVL31

Nº inventário:  
MADDS 1996.0348



Nº achado:

Armela de situla: de espelho triangular, em forma de mascarão, rosto ovalado, de feições estilizadas, nariz comprido, bigode representado por duas molduras oblíquas, barba radiada, com sulcos profundos e regulares, três molduras ligeiramente arqueadas na testas, separam o espelho do anel de suspensão. Este e o olhal são circulares.

## 2. Localização

Sondagem: N28 X133 Y168

UE:

Coordenadas: X: 0.00

Y: 0.00

Cota: 0.00

## 3. Tipo

Designação: Armela de situla

Funcionalidade: Instrumentos e utensílios

Tipo: Material: Bronze

Nº fragmentos: 0

Estado de Conservação: Completa

## 4. Cronologia

Período: Romano

Cronologia:

## 5. Caracterização

Secção:

Peso (gr): 87,3

Peso atual (gr):

Comprimento (mm): 70

Largura total (mm): 31

Largura cabeça (mm):

Altura total (mm):

Altura cabeça (mm):

Espessura geral (mm): 13

Espessura moldura (mm):

Diametro maior (mm):

Diametro menor (mm):

Diametro abertura (mm):

Diametro base (mm):

Diametro cabeça (mm):

Diametro orifício (mm):

Grafito:

Marca:

## 1. Identificação

Nº catálogo:  
CVL32

Nº inventário:  
MADDS 1996.0892



Nº achado:

Ficha de jogo ("calculi"): em cerâmica, de forma discóide, com grafito numa das faces, decorado com motivos arbóreos (Morais, 2005: 87, Est. X nº5).

## 2. Localização

Sondagem: N8 X136 Y148

UE: 2294

Coordenadas: X: 0.00

Y: 0.00

Cota: 0.00

## 3. Tipo

Designação: Ficha de jogo

Funcionalidade: Jogos e passatempos

Tipo: Material: Cerâmica

Nº fragmentos: 0

Estado de Conservação: Completa

## 4. Cronologia

Período: Romano

Cronologia:

## 5. Caracterização

Secção:

Peso (gr):

Peso atual (gr):

Comprimento (mm):

Largura total (mm):

Largura cabeça (mm):

Altura total (mm):

Altura cabeça (mm):

Espessura geral (mm): 9

Espessura moldura (mm):

Diametro maior (mm): 29

Diametro menor (mm):

Diametro abertura (mm):

Diametro base (mm):

Diametro cabeça (mm):

Diametro orifício (mm):

Grafito: motivos arbóreos

Marca:

## 1. Identificação

Nº catálogo:  
CVL33

Nº inventário:  
MADDS 1996.0895

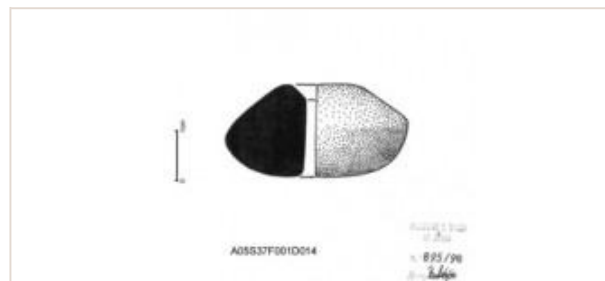

Nº achado: 0

Cossoiro: forma bicônica, em cerâmica comum, com orifício central e largo, sem decoração (Morais, 2005:95, Est. XXIV Nº 2).

## 2. Localização

Sondagem: N57 X117 Y156

UE: 1083

Coordenadas: X: 0.00

Y: 0.00

Cota: 0.00

## 3. Tipo

Designação: Cossoiro

Funcionalidade: Instrumentos e utensílios

Tipo: Material: Cerâmica

Nº fragmentos: 0

Estado de Conservação: Completa

## 4. Cronologia

Período: Romano

Cronologia:

## 5. Caracterização

Secção:

Peso (gr):

Peso atual (gr):

Comprimento (mm):

Largura total (mm):

Largura cabeça (mm):

Altura total (mm):

Altura cabeça (mm):

Espessura geral (mm): 19

Espessura moldura (mm):

Diametro maior (mm): 37

Diametro menor (mm):

Diametro abertura (mm):

Diametro base (mm):

Diametro cabeça (mm):

Diametro orifício (mm):

Grafito:

Marca:

## 1. Identificação

Nº catálogo:  
CVL34

Nº inventário:  
MADDS 1996.1384



Nº achado:

Bracelete ("armilla"): de vidro negro, lisa, apresenta poucos vestígios de uso (Cruz, 2009:155).

## 2. Localização

Sondagem: N91 X164 Y156

UE: 2041

Coordenadas: X: 0.00

Y: 0.00

Cota: 0.00

## 3. Tipo

Designação: Bracelete

Funcionalidade: Adorno

Tipo: Material: Vidro

Nº fragmentos: 0

Estado de Conservação:

## 4. Cronologia

Período: Tardo-Romano

Cronologia:

## 5. Caracterização

Secção:

Peso (gr):

Peso atual (gr):

Comprimento (mm): 61

Largura total (mm):

Largura cabeça (mm):

Altura total (mm):

Altura cabeça (mm):

Espessura geral (mm): 6

Espessura moldura (mm):

Diametro maior (mm): 73

Diametro menor (mm):

Diametro abertura (mm):

Diametro base (mm):

Diametro cabeça (mm):

Diametro orifício (mm):

Grafito:

Marca:

## 1. Identificação

Nº catálogo:  
CVL35

Nº inventário:  
MADDS 1997.0955

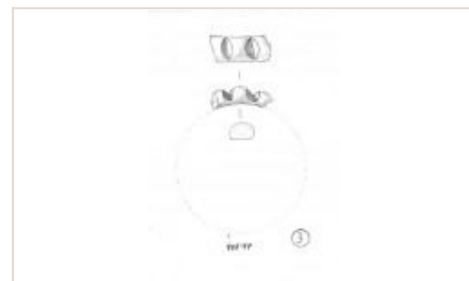

Nº achado:

Bracelete ("armilla"): fragmento de vidro negro, canelada, com sulcos profundos apresenta vestígios de uso (Cruz, 2009: 151).

## 2. Localização

Sondagem: N2 X136 Y160

UE: 577

Coordenadas: X: 0.00

Y: 0.00

Cota: 0.00

## 3. Tipo

Designação: Bracelete

Funcionalidade: Adorno

Tipo: Material: Vidro

Nº fragmentos: 0

Estado de Conservação: Incompleta

## 4. Cronologia

Período: Tardo-Romano

Cronologia:

## 5. Caracterização

Secção:

Peso (gr):

Peso atual (gr):

Comprimento (mm): 27

Largura total (mm): 12

Largura cabeça (mm):

Altura total (mm):

Altura cabeça (mm):

Espessura geral (mm): 7

Espessura moldura (mm):

Diametro maior (mm): 37

Diametro menor (mm):

Diametro abertura (mm):

Diametro base (mm):

Diametro cabeça (mm):

Diametro orifício (mm):

Grafito:

Marca:

## 1. Identificação

Nº catálogo:  
CVL36

Nº inventário:  
MADDS 1998.0888



Nº achado:

Conta: de vidro azul escuro translúcido, em espiral com duas voltas (Cruz, 2009:152).

## 2. Localização

Sondagem: N58/60 X113 Y151

UE: 1160

Coordenadas: X: 0.00

Y: 0.00

Cota: 0.00

## 3. Tipo

Designação: Conta

Funcionalidade: Adorno

Tipo: Material: Vidro

Nº fragmentos: 0

Estado de Conservação:

## 4. Cronologia

Período: Romano

Cronologia:

## 5. Caracterização

Secção:

Peso (gr):

Peso atual (gr):

Comprimento (mm):

Largura total (mm):

Largura cabeça (mm):

Altura total (mm): 5

Altura cabeça (mm):

Espessura geral (mm): 2

Espessura moldura (mm):

Diametro maior (mm): 6.5

Diametro menor (mm):

Diametro abertura (mm):

Diametro base (mm):

Diametro cabeça (mm):

Diametro orifício (mm):

Grafito:

Marca:



## 1. Identificação

Nº catálogo:  
CVL37

Nº inventário:  
MADDS 1998.1284



Nº achado:

Ficha de jogo ('calculi'): em cerâmica feita a partir de um fundo de um prato estampado de engobe vermelho, formato discóide, decorado com grafito em forma de estrela (Morais, 2005: 87, Est. XII nº16).

## 2. Localização

Sondagem: N54/55 X116 Y160

UE: 1000

Coordenadas: X: 0.00

Y: 0.00

Cota: 0.00

## 3. Tipo

Designação: Ficha de jogo

Funcionalidade: Jogos e passatempos

Tipo: Material: Cerâmica

Nº fragmentos: 0

Estado de Conservação: Completa

## 4. Cronologia

Período: Romano

Cronologia:

## 5. Caracterização

Secção:

Peso (gr):

Peso atual (gr):

Comprimento (mm):

Largura total (mm):

Largura cabeça (mm):

Altura total (mm):

Altura cabeça (mm):

Espessura geral (mm): 8

Espessura moldura (mm):

Diametro maior (mm): 38

Diametro menor (mm):

Diametro abertura (mm):

Diametro base (mm):

Diametro cabeça (mm):

Diametro orifício (mm):

Grafito: estrela estilizada com seis pontas

Marca:

## 1. Identificação

Nº catálogo:  
CVL38

Nº inventário:  
MADDS 2000.0064

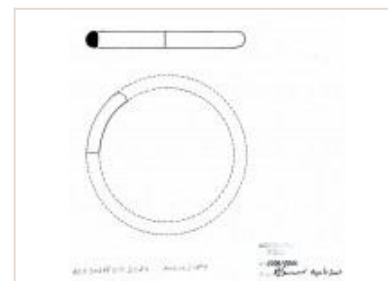

Nº achado:

Bracelete ("armilla"): fragmento em vidro negro opaco, lisa, apresenta vestígios de uso (Cruz, 2009: 152).

## 2. Localização

Sondagem: N91 X164 Y156

UE:

Coordenadas: X: 0.00

Y: 0.00

Cota: 0.00

## 3. Tipo

Designação: Bracelete

Funcionalidade: Adorno

Tipo: Material: Vidro

Nº fragmentos: 0

Estado de Conservação: Incompleta

## 4. Cronologia

Período: Tardo-Romano

Cronologia:

## 5. Caracterização

Secção:

Peso (gr):

Peso atual (gr):

Comprimento (mm): 35

Largura total (mm): 9

Largura cabeça (mm):

Altura total (mm):

Altura cabeça (mm):

Espessura geral (mm): 6.5

Espessura moldura (mm):

Diametro maior (mm):

Diametro menor (mm):

Diametro abertura (mm):

Diametro base (mm):

Diametro cabeça (mm):

Diametro orifício (mm):

Grafito:

Marca:

## 1. Identificação

Nº catálogo:  
CVL39

Nº inventário:  
MADDS 2000.0096



Nº achado:

Bracelete ("armilla"): fragmento em bronze, produzida por torção, canelada, decorada com sulcos, as extremidades não se conservaram.

## 2. Localização

Sondagem: N57 X117 Y156

UE:

Coordenadas: X: 3.10

Y: 0.20

Cota: 181.96

## 3. Tipo

Designação: Bracelete

Funcionalidade: Adorno

Tipo: Material: Bronze

Nº fragmentos: 0

Estado de Conservação:

## 4. Cronologia

Período: Romano

Cronologia:

## 5. Caracterização

Secção:

Peso (gr):

Peso atual (gr):

Comprimento (mm):

Largura total (mm):

Largura cabeça (mm):

Altura total (mm):

Altura cabeça (mm):

Espessura geral (mm):

Espessura moldura (mm):

Diametro maior (mm): 46

Diametro menor (mm):

Diametro abertura (mm):

Diametro base (mm):

Diametro cabeça (mm):

Diametro orifício (mm):

Grafito:

Marca:

## 1. Identificação

Nº catálogo:  
CVL40

Nº inventário:  
MADDS 2000.0237

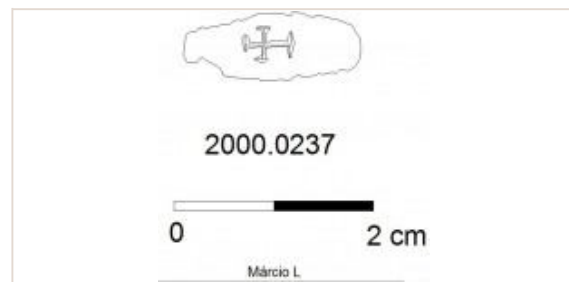

Nº achado: 026

Anel ("anulus"): aro em filiforme, de forma circular, com mesa elíptica de secção retangular decorada com uma incisão em forma de cruz (França, 1969: 8, nºIII Est. I nº11).

## 2. Localização

Sondagem: N59 X117 Y152

UE:

Coordenadas: X: 1.10

Y: 1.30

Cota: 182.48

## 3. Tipo

Designação: Anel

Funcionalidade: Adorno

Tipo: Material: Bronze

Nº fragmentos: 2

Estado de Conservação: Incompleta

## 4. Cronologia

Período: Indeterminado

Cronologia:

## 5. Caracterização

Secção:

Peso (gr):

Peso atual (gr):

Comprimento (mm):

Largura total (mm): 6

Largura cabeça (mm):

Altura total (mm):

Altura cabeça (mm):

Espessura geral (mm): 1

Espessura moldura (mm):

Diametro maior (mm): 18

Diametro menor (mm):

Diametro abertura (mm):

Diametro base (mm):

Diametro cabeça (mm):

Diametro orifício (mm):

Grafito: motivo cruciforme

Marca:

## 1. Identificação

Nº catálogo:  
CVL41

Nº inventário:  
MADDS 2000.0241

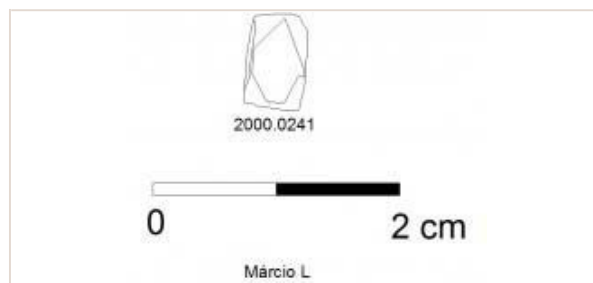

Nº achado: 008

Conta: em vidro, de cor verde, facetada, os extremos são quadrangulares, sendo que os vértices formam losangos.

## 2. Localização

Sondagem: N93 X172 Y156

UE:

**Coordenadas:**

X: -24528.70

Y: 208617.80

Cota: 0.00

## 3. Tipo

Designação: Conta

Funcionalidade: Adorno

Tipo: Material: Vidro

Nº fragmentos: 0

Estado de Conservação: Completa

## 4. Cronologia

Período: Romano

Cronologia:

## 5. Caracterização

Secção:

Peso (gr):

Peso atual (gr): 0,3

Comprimento (mm):

Largura total (mm): 5

Largura cabeça (mm):

Altura total (mm): 7

Altura cabeça (mm):

Espessura geral (mm): 2

Espessura moldura (mm):

Diametro maior (mm):

Diametro menor (mm):

Diametro abertura (mm):

Diametro base (mm):

Diametro cabeça (mm):

Diametro orifício (mm):

Grafito:

Marca:

## 1. Identificação

Nº catálogo:  
CVL42

Nº inventário:  
MADDS 2002.0012

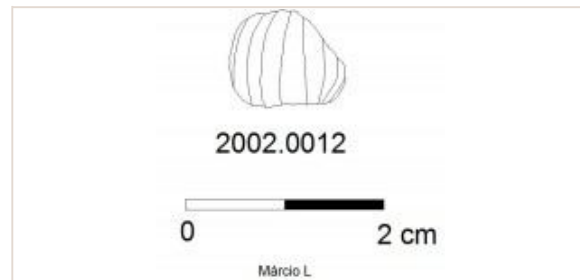

Nº achado:

Conta: fragmento em forma de meloa, de verde azulado opaco, apresenta desvitrificação acentuada (Cruz, 2009: 149).

## 2. Localização

Sondagem: N55 X117 Y160

UE: 1092

**Coordenadas:**

X: 0.00

Y: 0.00

Cota: 0.00

## 3. Tipo

Designação: Conta

Funcionalidade: Adorno

Tipo: Material: Vidro

Nº fragmentos: 0

Estado de Conservação:

## 4. Cronologia

Período: Romano

Cronologia:

## 5. Caracterização

Secção:

Peso (gr):

Peso atual (gr):

Comprimento (mm):

Largura total (mm): 12

Largura cabeça (mm):

Altura total (mm): 9

Altura cabeça (mm):

Espessura geral (mm): 2

Espessura moldura (mm):

Diametro maior (mm):

Diametro menor (mm):

Diametro abertura (mm):

Diametro base (mm):

Diametro cabeça (mm):

Diametro orifício (mm):

Grafito:

Marca:

## 1. Identificação

Nº catálogo:  
CVL43

Nº inventário:  
MADDS 2002.1054

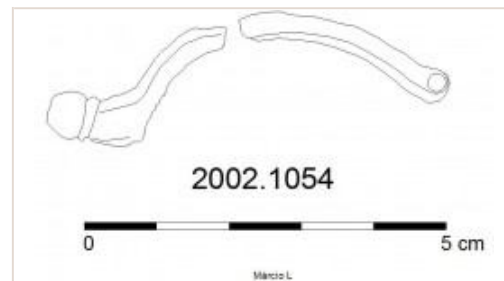

Nº achado:

Fragmento de fíbula: em bronze, arco de secção semicircular, decorado com estrias longitudinais, com botão terminal.

## 2. Localização

Sondagem: N8 X136 Y148

UE: 2300

Coordenadas: X: 0.00

Y: 0.00

Cota: 0.00

## 3. Tipo

Designação: Fíbula

Funcionalidade: Adorno

Tipo: Aucissa

Material: Bronze

Nº fragmentos: 0

Estado de Conservação:

## 4. Cronologia

Período: Romano

Cronologia:

## 5. Caracterização

Secção:

Peso (gr):

Peso atual (gr):

Comprimento (mm): 50

Largura total (mm): 14

Largura cabeça (mm):

Altura total (mm): 13,5

Altura cabeça (mm):

Espessura geral (mm): 4

Espessura moldura (mm):

Diametro maior (mm):

Diametro menor (mm):

Diametro abertura (mm):

Diametro base (mm):

Diametro cabeça (mm):

Diametro orifício (mm):

Grafito:

Marca:

## 1. Identificação

Nº catálogo:  
CVL44

Nº inventário:  
MADDS 2002.1057

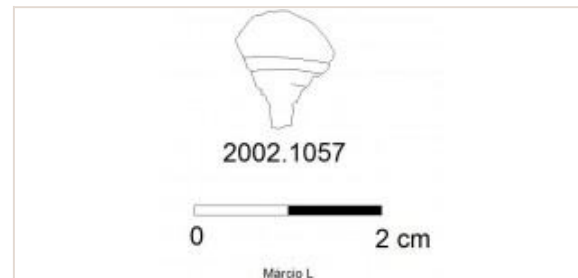

Nº achado:

Alfinete de cabelo ('acus crinalis'): fragmento em bronze, onde se conserva a extremidade superior de forma cônica.

## 2. Localização

Sondagem: N8 X136 Y148

UE:

Coordenadas: X: 0.00

Y: 0.00

Cota: 0.00

## 3. Tipo

Designação: Alfinete de cabelo

Funcionalidade: Adorno

Tipo: Material: Bronze

Nº fragmentos: 0

Estado de Conservação:

## 4. Cronologia

Período: Romano

Cronologia:

## 5. Caracterização

Secção:

Peso (gr):

Peso atual (gr): 2.3

Comprimento (mm):

Largura total (mm):

Largura cabeça (mm):

Altura total (mm): 12

Altura cabeça (mm):

Espessura geral (mm): 2

Espessura moldura (mm):

Diametro maior (mm):

Diametro menor (mm):

Diametro abertura (mm):

Diametro base (mm):

Diametro cabeça (mm):  
10.5

Diametro orifício (mm):

Grafito:

Marca:

## 1. Identificação

Nº catálogo:  
CVL45

Nº inventário:  
MADDS  
2002.1069

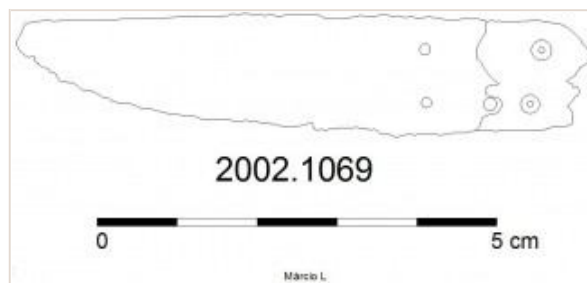

Nº achado:

Faca: fragmento de lâmina de ferro, de forma triangular, numa das extremidades apresenta vestígios do encaixe do cabo em osso.

## 2. Localização

Sondagem: N8 X136 Y148

UE:

**Coordenadas:** X: 0.00

Y: 0.00

Cota: 0.00

## 3. Tipo

Designação: Faca

Funcionalidade: Saúde, toilette e higiene

Tipo: Material: Ferro

Nº fragmentos: 0

Estado de Conservação:

## 4. Cronologia

Período: Romano

Cronologia:

## 5. Caracterização

Secção:

Peso (gr):

Peso atual (gr): 14,8

Comprimento (mm): 71

Largura total (mm): 21,5

Largura cabeça (mm):

Altura total (mm):

Altura cabeça (mm):

Espessura geral (mm): 12

Espessura moldura (mm):

Diametro maior (mm):

Diametro menor (mm):

Diametro abertura (mm):

Diametro base (mm):

Diametro cabeça (mm):

Diametro orifício (mm):

Grafito:

Marca:

## 1. Identificação

Nº catálogo:  
CVL46

Nº inventário:  
MADDS 2002.1956



Nº achado:

Armela de sítila: fragmento em cerâmica; a decoração é composta por uma banda lisa; banda com motivo em ziguezague; banda em espinha, separada por linha de semiesferas; banda de duas séries de SS interligados, separados por linha de semiesferas e banda com decoração em espinha (Morais, 2005, Est. XXXVIII nº21).

## 2. Localização

Sondagem: N58 X113 Y152

UE: 1134

**Coordenadas:** X: 0.00

Y: 0.00

Cota: 0.00

## 3. Tipo

Designação: Molde

Funcionalidade: Instrumentos e utensílios

Tipo: Material: Cerâmica

Nº fragmentos: 0

Estado de Conservação:

## 4. Cronologia

Período: Romano

Cronologia:

## 5. Caracterização

Secção:

Peso (gr):

Peso atual (gr):

Comprimento (mm):

Largura total (mm): 24

Largura cabeça (mm):

Altura total (mm): 39

Altura cabeça (mm):

Espessura geral (mm): 13

Espessura moldura (mm):

Diametro maior (mm):

Diametro menor (mm):

Diametro abertura (mm):

Diametro base (mm):

Diametro cabeça (mm):

Diametro orifício (mm):

Grafito:

Marca:

## 1. Identificação

Nº catálogo:  
CVL47

Nº inventário:  
MADDS 2002.1972



Nº achado:

Peso ("pondus"): de balança, em forma de glande, o remate superior está fraturado.

## 2. Localização

Sondagem: N14

UE:

Coordenadas: X: 0.00

Y: 0.00

Cota: 0.00

## 3. Tipo

Designação: Peso

Funcionalidade: Pesos e medidas

Tipo: Material: Cobre

Nº fragmentos: 0

Estado de Conservação:

## 4. Cronologia

Período: Romano

Cronologia:

## 5. Caracterização

Secção:

Peso (gr):

Peso atual (gr): 21,1

Comprimento (mm):

Largura total (mm):

Largura cabeça (mm):

Altura total (mm): 23,5

Altura cabeça (mm):

Espessura geral (mm):

Espessura moldura (mm):

Diametro maior (mm): 15

Diametro menor (mm):

Diametro abertura (mm):

Diametro base (mm):

Diametro cabeça (mm):

Diametro orifício (mm):

Grafito:

Marca:



## Cerca do Seminário de Santiago

## 1. Identificação

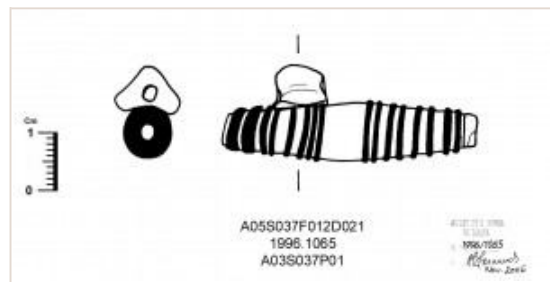
Nº catálogo:  
CST01Nº inventário:  
MADDS 1996.1065

Nº achado: 0004

Amuleto: inteiro, em vidro de cor negra opaca, em forma de tubo bicónico com fios amarelo opaco em espiral e argola de suspensão descentrada (Cruz, 2009: 222/223).

## 2. Localização

Sondagem: H12

UE: 02

Coordenadas: X: 0.00

Y: 0.00

Cota: 0.00

## 3. Tipo

Designação: Amuleto

Funcionalidade: Culto e estatuária

Tipo:

Material:

Nº fragmentos: 0

Estado de Conservação:

## 4. Cronologia

Período: Suevo-visigótico

Cronologia:

## 5. Caracterização

Secção:

Peso (gr):

Peso atual (gr):

Comprimento (mm): 44

Largura total (mm): 15

Largura cabeça (mm):

Altura total (mm):

Altura cabeça (mm):

Espessura geral (mm):

Espessura moldura (mm):

Diâmetro maior (mm):

Diâmetro menor (mm):

Diâmetro abertura (mm):

Diâmetro base (mm):

Diâmetro cabeça (mm):

Diâmetro orifício (mm):

Grafito:

Marca:

## 1. Identificação

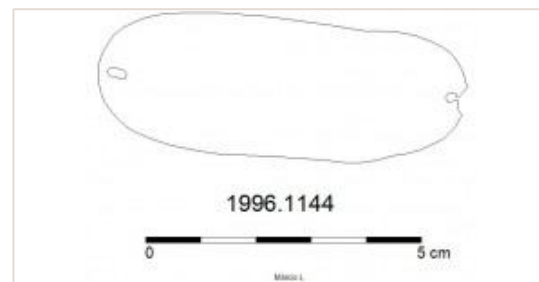
Nº catálogo:  
CST02Nº inventário:  
MADDS 1996.1144

Nº achado:

Aplique ("cinguli"): objeto em bronze, ovalado, onde são visíveis dois orifícios associados à fixação.

## 2. Localização

Sondagem: H12

UE:

Coordenadas: X: 0.00

Y: 0.00

Cota: 0.00

## 3. Tipo

Designação: Aplique

Funcionalidade: Instrumentos e utensílios

Tipo:

Material: Bronze

Nº fragmentos: 0

Estado de Conservação:

## 4. Cronologia

Período: Romano

Cronologia:

## 5. Caracterização

Secção:

Peso (gr):

Peso atual (gr):

Comprimento (mm): 66

Largura total (mm): 25

Largura cabeça (mm):

Altura total (mm):

Altura cabeça (mm):

Espessura geral (mm): 4

Espessura moldura (mm):

Diâmetro maior (mm):

Diâmetro menor (mm):

Diâmetro abertura (mm):

Diâmetro base (mm):

Diâmetro cabeça (mm):

Diâmetro orifício (mm):

Grafito:

Marca:

## 1. Identificação

Nº catálogo:  
CST03

Nº inventário:  
MADDS 1996.1147

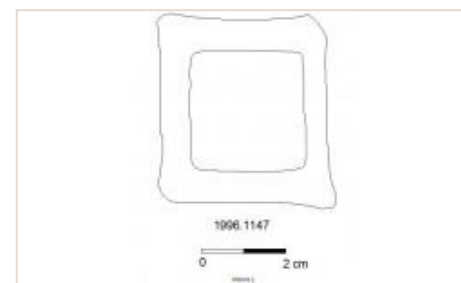

Nº achado:

Fivela: peça em bronze, de forma quadrada, com secção retangular.

## 2. Localização

Sondagem: I13

UE:

Coordenadas: X: 0.00

Y: 0.00

Cota: 0.00

## 3. Tipo

Designação: Fivela

Funcionalidade: Adorno

Tipo: Material: Bronze

Nº fragmentos: 0

Estado de Conservação:

## 4. Cronologia

Período: Romano

Cronologia:

## 5. Caracterização

Secção:

Peso (gr):

Peso atual (gr):

Comprimento (mm): 45

Largura total (mm): 40

Largura cabeça (mm):

Altura total (mm):

Altura cabeça (mm):

Espessura geral (mm): 3

Espessura moldura (mm):

Diametro maior (mm):

Diametro menor (mm):

Diametro abertura (mm):

Diametro base (mm):

Diametro cabeça (mm):

Diametro orifício (mm):

Grafito:

Marca:

## 1. Identificação

Nº catálogo:  
CST04

Nº inventário:  
MADDS 1996.1203



Nº achado:

Aplique: Minerva, com argola imitando um capacete, são visíveis os braços que delimitam um pequeno mascarão que representará a cabeça da Medusa.

## 2. Localização

Sondagem: K20

UE:

Coordenadas: X: 0.00

Y: 0.00

Cota: 0.00

## 3. Tipo

Designação: Aplique

Funcionalidade: Instrumentos e utensílios

Tipo: Material: Bronze

Nº fragmentos: 0

Estado de Conservação:

## 4. Cronologia

Período: Romano

Cronologia:

## 5. Caracterização

Secção:

Peso (gr):

Peso atual (gr): 46.3

Comprimento (mm):

Largura total (mm): 27

Largura cabeça (mm):

Altura total (mm): 61

Altura cabeça (mm):

Espessura geral (mm): 11

Espessura moldura (mm):

Diametro maior (mm):

Diametro menor (mm):

Diametro abertura (mm):

Diametro base (mm):

Diametro cabeça (mm):

Diametro orifício (mm):

Grafito:

Marca:



## 1. Identificação

Nº catálogo:  
CST05

Nº inventário:  
MADDS 1996.1207

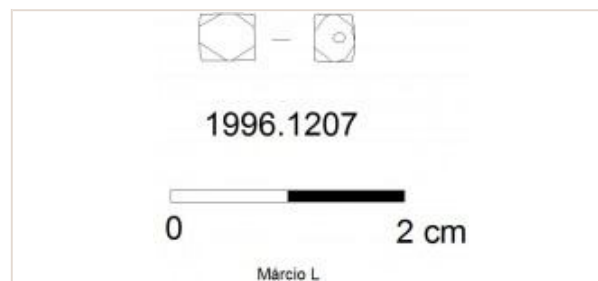

Nº achado: 0012

Conta: em variscite, de cor verde, superfície lapidada (descrito por Josélia Martins).

## 2. Localização

Sondagem: K20

UE:

Coordenadas: X: 0.00

Y: 0.00

Cota: 0.00

## 3. Tipo

Designação: Conta

Funcionalidade: Adorno

Tipo: Material: Variscite

Nº fragmentos: 0

Estado de Conservação:

## 4. Cronologia

Período: Romano

Cronologia:

## 5. Caracterização

Secção:

Peso (gr):

Peso atual (gr):

Comprimento (mm): 5

Largura total (mm): 4

Largura cabeça (mm):

Altura total (mm):

Altura cabeça (mm):

Espessura geral (mm): 2

Espessura moldura (mm):

Diametro maior (mm):

Diametro menor (mm):

Diametro abertura (mm):

Diametro base (mm):

Diametro cabeça (mm):

Diametro orifício (mm):

Grafito:

Marca:

## 1. Identificação

Nº catálogo:  
CST06

Nº inventário:  
MADDS 1997.0036

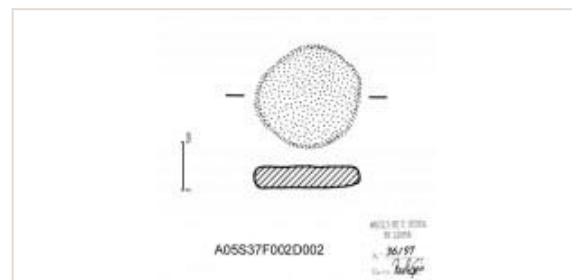

Nº achado:

Ficha de jogo ("calculi"): objeto em cerâmica, sem decoração, de forma sub-arredondada discóide (Morais, 2005: 88, Est. X nº3).

## 2. Localização

Sondagem: I14

UE:

Coordenadas: X: 0.00

Y: 0.00

Cota: 0.00

## 3. Tipo

Designação: Ficha de jogo

Funcionalidade: Jogos e passatempos

Tipo: Material: Cerâmica comum

Nº fragmentos: 0

Estado de Conservação:

## 4. Cronologia

Período: Romano

Cronologia:

## 5. Caracterização

Secção:

Peso (gr):

Peso atual (gr):

Comprimento (mm):

Largura total (mm):

Largura cabeça (mm):

Altura total (mm):

Altura cabeça (mm):

Espessura geral (mm): 5

Espessura moldura (mm):

Diametro maior (mm): 22

Diametro menor (mm):

Diametro abertura (mm):

Diametro base (mm):

Diametro cabeça (mm):

Diametro orifício (mm):

Grafito:

Marca:

## 1. Identificação

Nº catálogo:  
CST07

Nº inventário:  
MADDS 1999.1441

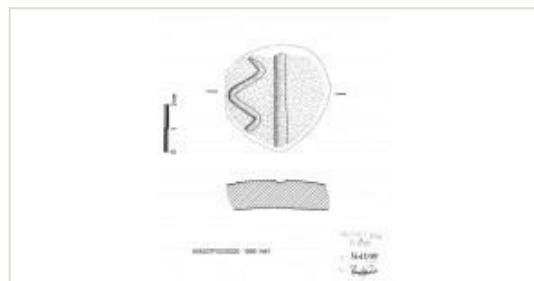

Nº achado:

Ficha de jogo ("calculi"): objeto em cerâmica, de secção sub-retangular algo convexa, com grafito numa das superfícies (Morais, 2005: 88, Est. X nº7).

## 2. Localização

Sondagem: I13

UE:

Coordenadas:

X: 0.00

Y: 0.00

Cota: 0.00

## 3. Tipo

Designação: Ficha de jogo

Funcionalidade: Jogos e passatempos

Tipo: Material: Cerâmica comum

Nº fragmentos: 0

Estado de Conservação:

## 4. Cronologia

Período: Romano

Cronologia:

## 5. Caracterização

Secção:

Peso (gr):

Peso atual (gr):

Comprimento (mm):

Largura total (mm):

Largura cabeça (mm):

Altura total (mm):

Altura cabeça (mm):

Espessura geral (mm): 12

Espessura moldura (mm):

Diametro maior (mm): 45

Diametro menor (mm):

Diametro abertura (mm):

Diametro base (mm):

Diametro cabeça (mm):

Diametro orifício (mm):

Grafito: estrias ondulantes

Marca:



## Colina da Cidade - Centro

## 1. Identificação

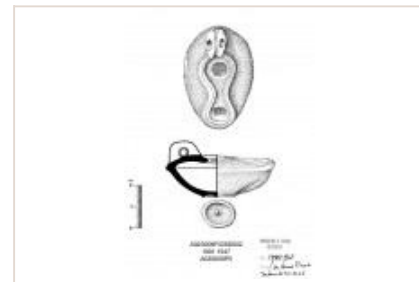
Nº catálogo:  
CC01Nº inventário:  
MADDS 1991.1547

Nº achado:

Lucerna: corpo piriforme, orla larga e horizontal. Área de alimentação ocupada pelo respectivo orifício de alimentação central. Apresenta uma moldura contínua rodeia a área de alimentação e o "rostrum". Asa perfurada, com fundo plano que assenta numa moldura concêntrica com uma pequena pérola no centro (Morais, 2005: 345, 437 nº179).

## 2. Localização

Sondagem: 5A

UE:

Coordenadas: X: 0.00

Y: 0.00

Cota: 0.00

## 3. Tipo

Designação: Lucerna

Funcionalidade: Iluminação

Tipo: lucerna de canal aberto, atípica

Material: Cerâmica

Nº fragmentos: 0

Estado de Conservação:

## 4. Cronologia

Período: Romano

Cronologia: finais séc. III - inícios IV

## 5. Caracterização

Secção:	Peso (gr):	Peso atual (gr):	Comprimento (mm): 50
Largura total (mm): 32	Largura cabeça (mm):	Altura total (mm): 19	Altura cabeça (mm):
Espessura geral (mm):	Espessura moldura (mm):	Diametro maior (mm):	Diametro menor (mm):
Diametro abertura (mm):	Diametro base (mm):	Diametro cabeça (mm):	Diametro orifício (mm):
Grafito:	Marca:		

## 1. Identificação

Nº catálogo:  
CC02Nº inventário:  
MADDS 1991.2027

Nº achado:

Sino (tintinnabulum): objeto hemisférico com fraturas no bordo e no bojo encimado por uma argola em fio com as extremidades entrelaçadas.

## 2. Localização

Sondagem: H7A

UE:

Coordenadas: X: 0.00

Y: 0.00

Cota: 0.00

## 3. Tipo

Designação: Sino

Funcionalidade: Culto e estatuária

Tipo: Material: Bronze

Nº fragmentos: 0

Estado de Conservação:

## 4. Cronologia

Período: Romano

Cronologia:

## 5. Caracterização

Secção:	Peso (gr):	Peso atual (gr):	Comprimento (mm):
Largura total (mm):	Largura cabeça (mm):	Altura total (mm):	Altura cabeça (mm):
Espessura geral (mm): 1	Espessura moldura (mm):	Diametro maior (mm): 27	Diametro menor (mm):
Diametro abertura (mm):	Diametro base (mm):	Diametro cabeça (mm):	Diametro orifício (mm):
Grafito:	Marca:		

## 1. Identificação

Nº catálogo:  
CC03

Nº inventário:  
MADDS 1991.2031



Nº achado:

Caixa de selo: objeto em forma de lágrima, cuja moldura descreve um triângulo na parte mais delgada. Dois círculos concêntricos envolvendo um pequeno orifício central. A moldura é prolongada ao verso, na extremidade mais larga, em forma de pequena argola.

## 2. Localização

Sondagem: H7A

UE:

Coordenadas: X:

Y:

Cota:

## 3. Tipo

Designação: Caixa de selo

Funcionalidade: Escrita

Tipo: Material: Bronze

Nº fragmentos: 0

Estado de Conservação:

## 4. Cronologia

Período: Romano

Cronologia:

## 5. Caracterização

Secção:

Peso (gr): 0,4

Peso atual (gr):

Comprimento (mm): 32

Largura total (mm): 19

Largura cabeça (mm):

Altura total (mm):

Altura cabeça (mm):

Espessura geral (mm): 2

Espessura moldura (mm):

Dímetro maior (mm):

Dímetro menor (mm):

Dímetro abertura (mm):

Dímetro base (mm):

Dímetro cabeça (mm):

Dímetro orifício (mm):

Grafito:

Marca:

## 1. Identificação

Nº catálogo:  
CC04

Nº inventário:  
MADDS 1991.2545



Nº achado: 0043

Faca: fragmento de secção triangular, mais largo ao centro que nas extremidades, onde é mais estreito.

## 2. Localização

Sondagem: N3

UE:

Coordenadas: X:

Y:

Cota:

## 3. Tipo

Designação: Faca

Funcionalidade: Instrumentos e utensílios

Tipo: Simancas

Material: Ferro

Nº fragmentos: 0

Estado de Conservação:

## 4. Cronologia

Período: Suevo-visigótico

Cronologia: séc. IV a V

## 5. Caracterização

Secção:

Peso (gr):

Peso atual (gr): 104,4

Comprimento (mm): 180

Largura total (mm): 40

Largura cabeça (mm):

Altura total (mm):

Altura cabeça (mm):

Espessura geral (mm):

Espessura moldura (mm):

Dímetro maior (mm):

Dímetro menor (mm):

Dímetro abertura (mm):

Dímetro base (mm):

Dímetro cabeça (mm):

Dímetro orifício (mm):

Grafito:

Marca:

## 1. Identificação

Nº catálogo:  
CC05

Nº inventário:  
MADDS 1991.2639



Nº achado:

Botão: elemento circular com argola central, em bronze, deformado numa das faces e emoldurado simples.

## 2. Localização

Sondagem: 451GL

UE:

Coordenadas: X: 0.00

Y: 0.00

Cota: 0.00

## 3. Tipo

Designação: Botão

Funcionalidade: Adorno

Tipo: Material: Bronze

Nº fragmentos: 0

Estado de Conservação:

## 4. Cronologia

Período: Romano

Cronologia:

## 5. Caracterização

Secção:

Peso (gr):

Peso atual (gr): 0.9

Comprimento (mm):

Largura total (mm):

Largura cabeça (mm):

Altura total (mm):

Altura cabeça (mm):

Espessura geral (mm): 1

Espessura moldura (mm):

Diametro maior (mm): 13

Diametro menor (mm):

Diametro abertura (mm):

Diametro base (mm):

Diametro cabeça (mm):

Diametro orifício (mm):

Grafito:

Marca:

## 1. Identificação

Nº catálogo:  
CC06

Nº inventário:  
MADDS 1991.2641



Nº achado:

Sino (tintinnabulum): fragmento encimado por argola, cujo bojo se encontra decorado com caneluras e motivos geométricos. É perceptível a existência de um orifício no bojo.

## 2. Localização

Sondagem: N4

UE:

Coordenadas: X:

Y:

Cota:

## 3. Tipo

Designação: Sino

Funcionalidade: Culto e estatuária

Tipo: Material: Bronze

Nº fragmentos: 0

Estado de Conservação:

## 4. Cronologia

Período: Romano

Cronologia:

## 5. Caracterização

Secção:

Peso (gr):

Peso atual (gr):

Comprimento (mm):

Largura total (mm):

Largura cabeça (mm): 29

Altura total (mm): 31

Altura cabeça (mm):

Espessura geral (mm): 3

Espessura moldura (mm):

Diametro maior (mm):

Diametro menor (mm):

Diametro abertura (mm):

Diametro base (mm):

Diametro cabeça (mm):

Diametro orifício (mm):

Grafito:

Marca:

## 1. Identificação

Nº catálogo:  
CC07

Nº inventário:  
MADDS  
1991.2652

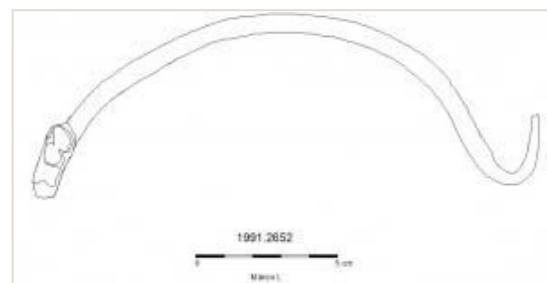

Nº achado: 020

Asa de sítula: arco de fita de secção retangular com uma extremidade dobrada em gancho e a outra fraturada, onde ainda é visível o vestígio de uma placa sobreposta por dois cravos.

## 2. Localização

Sondagem: H5A

UE:

Coordenadas: X:

Y:

Cota:

## 3. Tipo

Designação: Asa de sítula

Funcionalidade: Instrumentos e utensílios

Tipo: Material: Bronze

Nº fragmentos: 0

Estado de Conservação:

## 4. Cronologia

Período: Romano

Cronologia:

## 5. Caracterização

Secção:

Peso (gr): 32,3

Peso atual (gr):

Comprimento (mm): 180

Largura total (mm): 7

Largura cabeça (mm):

Altura total (mm):

Altura cabeça (mm):

Espessura geral (mm): 2,5

Espessura moldura (mm):

Diametro maior (mm):

Diametro menor (mm):

Diametro abertura (mm):

Diametro base (mm):

Diametro cabeça (mm):

Diametro orifício (mm):

Grafito:

Marca:

## 1. Identificação

Nº catálogo:  
CC08

Nº inventário:  
MADDS 1991.2666



Nº achado:

Estatueta: cabeça coroada por um diadema polilobado, rosto ovalado levemente inclinado para a direita e para baixo, onde a expressão é acentuada pelo tamanho dos olhos, grandes e salientes, pelas pálpebras e sobrancelhas. Os lábios estão entreabertos, o cabelo reparte-se em ondas simétricas, ocultando as orelhas e apanhado no alto da cabeça. Apesar do estado de fragmentação do bronze, vê-se parte de uma túnica que expõe os ombros; o fino panejamento permite fazer transparecer o volume dos seios. Na manga conservada vê-se uma série de sulcos dispostos em espinha. Debaxo de um dos braços apresenta uma serpente. Salus associada a Entidade Tutelar. (Morais, 2008: 2).

## 2. Localização

Sondagem: H14B1

UE:

Coordenadas: X:

Y:

Cota:

## 3. Tipo

Designação: Estatueta

Funcionalidade: Culto e estatuária

Tipo: Material: Bronze

Nº fragmentos: 0

Estado de Conservação: Incompleta

## 4. Cronologia

Período: Romano

Cronologia:

## 5. Caracterização

Secção:

Peso (gr): 96,3

Peso atual (gr):

Comprimento (mm):

Largura total (mm): 49

Largura cabeça (mm):

Altura total (mm): 70

Altura cabeça (mm):

Espessura geral (mm): 15

Espessura moldura (mm):

Diametro maior (mm):

Diametro menor (mm):

Diametro abertura (mm):

Diametro base (mm):

Diametro cabeça (mm):

Diametro orifício (mm):

Grafito:

Marca:

## 1. Identificação

Nº catálogo:  
CC09

Nº inventário:  
MADDS  
1996.1375

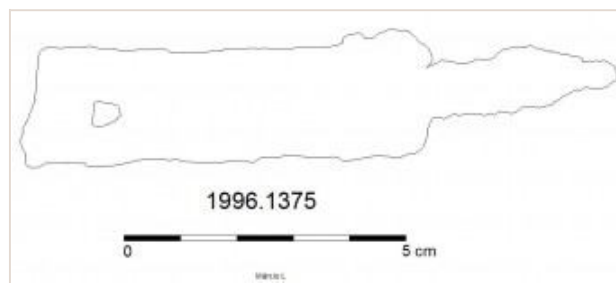

Nº achado: 0004

Apliche ("lorica segmentata"): peça em ferro, mal conservada, de forma retangular, com orifício numa das extremidades, o lado oposto apresenta um apêndice fraturado. Elemento para fecho de armadura.

## 2. Localização

Sondagem: H7A

UE:

Coordenadas: X: 0.00

Y: 0.00

Cota: 0.00

## 3. Tipo

Designação: Apliche

Funcionalidade: Adorno

Tipo: Material: Ferro

Nº fragmentos: 0

Estado de Conservação:

## 4. Cronologia

Período: Romano

Cronologia:

## 5. Caracterização

Secção:

Peso (gr): 33.5

Peso atual (gr):

Comprimento (mm): 135

Largura total (mm): 24

Largura cabeça (mm):

Altura total (mm):

Altura cabeça (mm):

Espessura geral (mm): 14

Espessura moldura (mm):

Diametro maior (mm):

Diametro menor (mm):

Diametro abertura (mm):

Diametro base (mm):

Diametro cabeça (mm):

Diametro orifício (mm):

Grafito:

Marca:

## 1. Identificação

Nº catálogo:  
CC10

Nº inventário:  
MADDS  
1996.1381

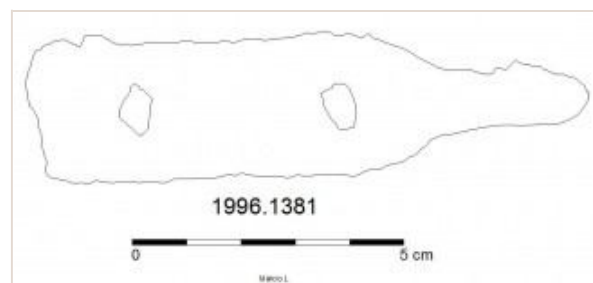

Nº achado:

Dobradiça: em ferro, de forma retangular com apêndice de secção circular numa extremidade; observa-se duas perfurações preenchidas por cravos.

## 2. Localização

Sondagem: H9

UE:

Coordenadas: X: 0.00

Y: 0.00

Cota: 0.00

## 3. Tipo

Designação: Dobradiça

Funcionalidade: Instrumentos e utensílios

Tipo: Material: Ferro

Nº fragmentos: 0

Estado de Conservação:

## 4. Cronologia

Período: Romano

Cronologia:

## 5. Caracterização

Secção:

Peso (gr): 92.2

Peso atual (gr):

Comprimento (mm): 100

Largura total (mm): 26

Largura cabeça (mm):

Altura total (mm):

Altura cabeça (mm):

Espessura geral (mm): 10

Espessura moldura (mm):

Diametro maior (mm):

Diametro menor (mm):

Diametro abertura (mm):

Diametro base (mm):

Diametro cabeça (mm):

Diametro orifício (mm):

Grafito:

Marca:

## 1. Identificação

Nº catálogo: CC11  
Nº inventário: MADDS 1997.0276

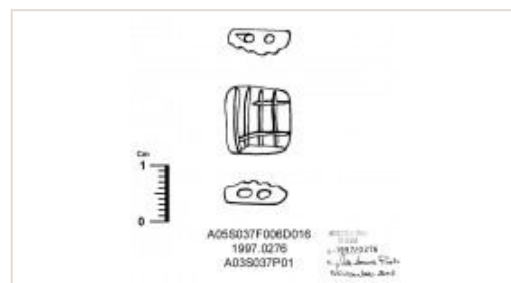

Nº achado:

Conta: elemento em vidro preto, de forma de botão quadrado. A parte superior apresenta quatro ranhuras ao alto e duas ranhuras paralelas a estas. A pasta de vidro preto tem vestígios de azul turquesa. A conta tem dois orifícios laterais (Cruz, 2009: 132).

## 2. Localização

Sondagem: 451GE

UE:

Coordenadas: X: 0.00

Y: 0.00

Cota: 0.00

## 3. Tipo

Designação: Conta

Funcionalidade: Adorno

Tipo: Material: Vidro

Nº fragmentos: 0

Estado de Conservação:

## 4. Cronologia

Período: Tardo-Romano

Cronologia:

## 5. Caracterização

Secção:	Peso (gr):	Peso atual (gr):	Comprimento (mm): 12
Largura total (mm): 12	Largura cabeça (mm):	Altura total (mm):	Altura cabeça (mm):
Espessura geral (mm): 5	Espessura moldura (mm):	Diametro maior (mm):	Diametro menor (mm):
Diametro abertura (mm):	Diametro base (mm):	Diametro cabeça (mm):	Diametro orifício (mm):
Grafito:	Marca:		

## 1. Identificação

Nº catálogo: CC12  
Nº inventário: MADDS 1999.0346

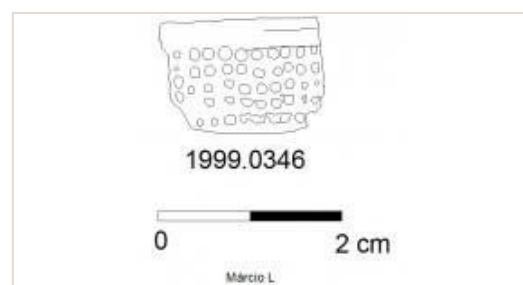

Nº achado:

Dedal: em bronze, exibe uma decoração ponteadada na superfície exterior encimada por uma moldura lisa.

## 2. Localização

Sondagem: L2

UE:

Coordenadas: X: 0.00

Y: 0.00

Cota: 0.00

## 3. Tipo

Designação: Dedal

Funcionalidade: Instrumentos e utensílios

Tipo: Material: Bronze

Nº fragmentos: 0

Estado de Conservação: Incompleta

## 4. Cronologia

Período:

Cronologia:

## 5. Caracterização

Secção:	Peso (gr): 1.7	Peso atual (gr):	Comprimento (mm):
Largura total (mm): 26	Largura cabeça (mm):	Altura total (mm): 12	Altura cabeça (mm):
Espessura geral (mm): 1	Espessura moldura (mm):	Diametro maior (mm):	Diametro menor (mm):
Diametro abertura (mm):	Diametro base (mm):	Diametro cabeça (mm):	Diametro orifício (mm):
Grafito:	Marca:		





Colina da Cidade - Norte

**1. Identificação**

Nº catálogo:  
CN01

Nº inventário:  
MADDS 1991.2631



Nº achado:

Amuleto: peça em bronze, com forma fálica ("falus"), formada por placa com decoração incisa e encimada por argola, o que faz supor a sua utilização como pendente, apresenta um estreitamento na zona média.

**2. Localização**

Sondagem: H5A

UE:

Coordenadas: X:

Y:

Cota:

**3. Tipo**

Designação: Amuleto

Funcionalidade: Culto e estatuária

Tipo: Material: Bronze

Nº fragmentos: 0

Estado de Conservação:

**4. Cronologia**

Período: Romano

Cronologia:

**5. Caracterização**

Secção:

Peso (gr):

Peso atual (gr):

Comprimento (mm):

Largura total (mm): 19

Largura cabeça (mm):

Altura total (mm): 37

Altura cabeça (mm):

Espessura geral (mm): 11

Espessura moldura (mm):

Diametro maior (mm):

Diametro menor (mm):

Diametro abertura (mm):

Diametro base (mm):

Diametro cabeça (mm):

Diametro orifício (mm):

Grafito:

Marca:

**1. Identificação**

Nº catálogo:  
CN02

Nº inventário:  
MADDS 1991.2637



Nº achado:

Amuleto: peça com vértice prolongado ("falus"), encontrando-se amolgado, assenta numa base circular emoldurada.

**2. Localização**

Sondagem: E1B

UE:

Coordenadas: X:

Y:

Cota:

**3. Tipo**

Designação: Amuleto

Funcionalidade: Culto e estatuária

Tipo: Material: Bronze

Nº fragmentos: 0

Estado de Conservação:

**4. Cronologia**

Período: Romano

Cronologia:

**5. Caracterização**

Secção:

Peso (gr):

Peso atual (gr):

Comprimento (mm):

Largura total (mm): 30

Largura cabeça (mm):

Altura total (mm):

Altura cabeça (mm):

Espessura geral (mm): 9

Espessura moldura (mm):

Diametro maior (mm):

Diametro menor (mm):

Diametro abertura (mm):

Diametro base (mm):

Diametro cabeça (mm):

Diametro orifício (mm):

Grafito:

Marca:

## 1. Identificação

Nº catálogo:  
CN03

Nº inventário:  
MADDS 1991.2650

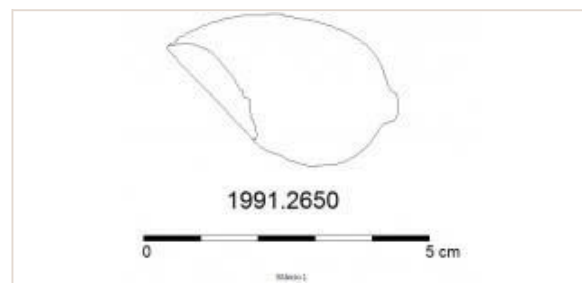

Nº achado:

Colher ("cochlear"): fragmento em prata, de forma ovalada e com bordo amolgado, conserva um pequeno fragmento do cabo.

## 2. Localização

Sondagem:

UE:

Coordenadas: X:

Y:

Cota:

## 3. Tipo

Designação: Colher

Funcionalidade: Instrumentos e utensílios

Tipo: Material: Prata

Nº fragmentos: 0

Estado de Conservação:

## 4. Cronologia

Período: Romano

Cronologia:

## 5. Caracterização

Secção:

Peso (gr):

Peso atual (gr):

Comprimento (mm): 40

Largura total (mm): 24

Largura cabeça (mm):

Altura total (mm):

Altura cabeça (mm):

Espessura geral (mm): 1

Espessura moldura (mm):

Diametro maior (mm):

Diametro menor (mm):

Diametro abertura (mm):

Diametro base (mm):

Diametro cabeça (mm):

Diametro orifício (mm):

Grafito:

Marca:

## 1. Identificação

Nº catálogo:  
CN04

Nº inventário:  
MADDS 1991.2657

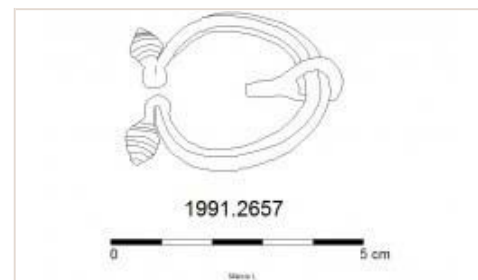

Nº achado:

Fíbula: de aro oval, secção facetada, os extremos do aro terminam em bolbos decorativos. O fuzilhão de secção quadrangular fraturado na haste (Ponte,2006:489).

## 2. Localização

Sondagem: L1

UE:

Coordenadas: X: 0.00

Y: 0.00

Cota: 0.00

## 3. Tipo

Designação: Fíbula

Funcionalidade: Adorno

Tipo: Anular em omega (Ponte B51.2d)

Material: Bronze

Nº fragmentos: 0

Estado de Conservação:

## 4. Cronologia

Período: Romano

Cronologia: Inícios séc. I a finais do séc. IV

## 5. Caracterização

Secção:

Peso (gr):

Peso atual (gr):

Comprimento (mm):

Largura total (mm):

Largura cabeça (mm):

Altura total (mm):

Altura cabeça (mm):

Espessura geral (mm): 4

Espessura moldura (mm):

Diametro maior (mm): 31

Diametro menor (mm):

Diametro abertura (mm):

Diametro base (mm):

Diametro cabeça (mm):

Diametro orifício (mm):

Grafito:

Marca:



Colina da Cidade - Teatro

**1. Identificação**

Nº catálogo:  
TR001

Nº inventário:  
MADDS 2000.0672

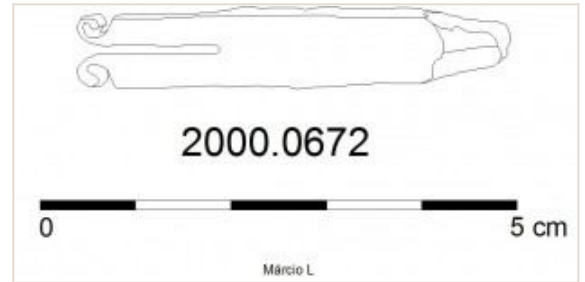

Nº achado:

Escalpele: fragmento em bronze, conservando-se o encaixe para colocação das lâminas, que se fixavam por sistema de prensão manual de duas ponteiros. A outra extremidade encontra-se partida.

**2. Localização**

Sondagem: TR207

UE:

**Coordenadas:** X: 0.00

Y: 0.00

Cota: 0.00

**3. Tipo**

Designação: Escalpele

Funcionalidade: Saúde, toilette e higiene

Tipo: Material: Bronze

Nº fragmentos: 0

Estado de Conservação:

**4. Cronologia**

Período: Romano

Cronologia:

**5. Caracterização**

Secção:	Peso (gr):	Peso atual (gr):	Comprimento (mm): 44
Largura total (mm): 10	Largura cabeça (mm):	Altura total (mm):	Altura cabeça (mm):
Espessura geral (mm):	Espessura moldura (mm):	Diametro maior (mm):	Diametro menor (mm):
Diametro abertura (mm):	Diametro base (mm):	Diametro cabeça (mm):	Diametro orifício (mm):
Grafito:	Marca:		

**1. Identificação**

Nº catálogo:  
TR002

Nº inventário:  
MADDS 2001.0222

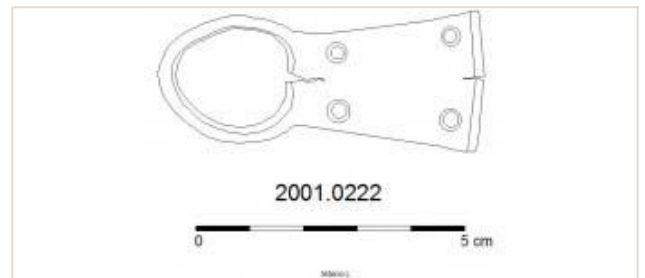

Nº achado:

Fivela: placa em bronze, de forma trapezoidal cuja superfície se encontra perfurada por quatro orifícios, encimados por uma argola de secção trapezoidal.

**2. Localização**

Sondagem: TR202

UE: 0501

**Coordenadas:** X: 0.00

Y: 0.00

Cota: 0.00

**3. Tipo**

Designação: Fivela

Funcionalidade: Adorno

Tipo: Material: Bronze

Nº fragmentos: 0

Estado de Conservação:

**4. Cronologia**

Período: Romano

Cronologia:

**5. Caracterização**

Secção:	Peso (gr):	Peso atual (gr): 12.8	Comprimento (mm): 53
Largura total (mm): 26	Largura cabeça (mm):	Altura total (mm):	Altura cabeça (mm):
Espessura geral (mm): 2	Espessura moldura (mm):	Diametro maior (mm):	Diametro menor (mm):
Diametro abertura (mm):	Diametro base (mm):	Diametro cabeça (mm):	Diametro orifício (mm):
Grafito:	Marca:		

## 1. Identificação

Nº catálogo:  
TR003

Nº inventário:  
MADDS 2001.0223

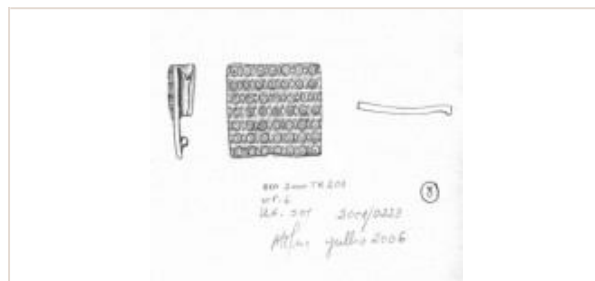

Nº achado: 0006

Elemento de cinturão: aplique decorativo de cinturão em bronze, de formato quadrangular. Decoração em sete fiadas de sete círculos com ponto central (descrito por MADDS).

## 2. Localização

Sondagem: TR202

UE: 0501

Coordenadas: X: 0.00

Y: 0.00

Cota: 0.00

## 3. Tipo

Designação: Elemento de cinturão

Funcionalidade: Adorno

Tipo: Material: Bronze

Nº fragmentos: 0

Estado de Conservação:

## 4. Cronologia

Período: Romano

Cronologia:

## 5. Caracterização

Secção:

Peso (gr):

Peso atual (gr): 18.2

Comprimento (mm): 29

Largura total (mm):

Largura cabeça (mm):

Altura total (mm):

Altura cabeça (mm):

Espessura geral (mm): 9

Espessura moldura (mm):

Diametro maior (mm):

Diametro menor (mm):

Diametro abertura (mm):

Diametro base (mm):

Diametro cabeça (mm):

Diametro orifício (mm):

Grafito:

Marca:

## 1. Identificação

Nº catálogo:  
TR004

Nº inventário:  
MADDS 2001.0234



Nº achado:

Caixa de selo: fragmento em bronze, fraturado, em forma de gota, com um orifício numa das extremidades, apresenta um motivo geométrico estilizado.

## 2. Localização

Sondagem:

UE: 0410

Coordenadas: X: 0.00

Y: 0.00

Cota: 0.00

## 3. Tipo

Designação: Caixa de selo

Funcionalidade: Escrita

Tipo: Material: Bronze

Nº fragmentos: 0

Estado de Conservação:

## 4. Cronologia

Período: Romano

Cronologia:

## 5. Caracterização

Secção:

Peso (gr):

Peso atual (gr): 7

Comprimento (mm):

Largura total (mm): 17

Largura cabeça (mm):

Altura total (mm): 23

Altura cabeça (mm):

Espessura geral (mm): 2

Espessura moldura (mm):

Diametro maior (mm):

Diametro menor (mm):

Diametro abertura (mm):

Diametro base (mm):

Diametro cabeça (mm):

Diametro orifício (mm):

Grafito:

Marca:

## 1. Identificação

Nº catálogo:  
TR005

Nº inventário:  
MADDS 2003.1855

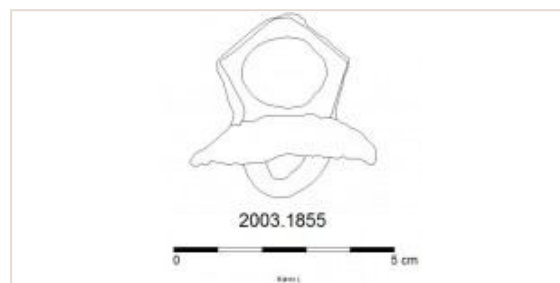

Nº achado:

Sino (tintinnabulum): elemento incompleto em bronze, com argola duas argolas, uma exterior de forma pentagonal, outra virada para interior da peça destinada a suspender o "badalo" para a lingueta interna.

## 2. Localização

Sondagem:

UE: 0582

Coordenadas: X: 0.00

Y: 0.00

Cota: 0.00

## 3. Tipo

Designação: Sino

Funcionalidade: Culto e estatúária

Tipo: Material: Bronze

Nº fragmentos: 0

Estado de Conservação:

## 4. Cronologia

Período: Romano

Cronologia:

## 5. Caracterização

Secção:

Peso (gr):

Peso atual (gr):

Comprimento (mm):

Largura total (mm):

Largura cabeça (mm):

Altura total (mm): 39

Altura cabeça (mm):

Espessura geral (mm): 1.5

Espessura moldura (mm):

Diametro maior (mm): 41

Diametro menor (mm):

Diametro abertura (mm):

Diametro base (mm):

Diametro cabeça (mm):

Diametro orifício (mm):

Grafito:

Marca:

## 1. Identificação

Nº catálogo:  
TR006

Nº inventário:  
MADDS 2003.1858

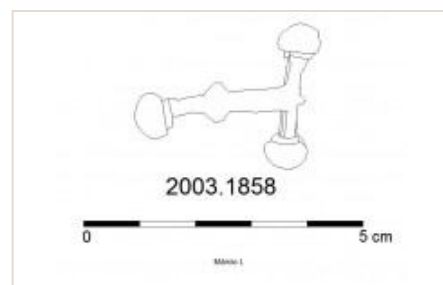

Nº achado:

Fíbula: em bronze, arco semicircular, cujas extremidades são rematadas por botões cónicos, cartela de feição oval e recortada, apresenta vestígios do fuzilhão.

## 2. Localização

Sondagem:

UE: 0582

Coordenadas: X: 0.00

Y: 0.00

Cota: 0.00

## 3. Tipo

Designação: Fíbula

Funcionalidade: Adorno

Tipo: Aucissa (Ponte 42.c/1c1)

Material: Bronze

Nº fragmentos: 0

Estado de Conservação: Incompleta

## 4. Cronologia

Período: Romano

Cronologia: meados do séc. I - inícios séc. II

## 5. Caracterização

Secção:

Peso (gr):

Peso atual (gr):

Comprimento (mm): 36

Largura total (mm): 27

Largura cabeça (mm):

Altura total (mm):

Altura cabeça (mm):

Espessura geral (mm):

Espessura moldura (mm):

Diametro maior (mm):

Diametro menor (mm):

Diametro abertura (mm):

Diametro base (mm):

Diametro cabeça (mm):

Diametro orifício (mm):

Grafito:

Marca:

## 1. Identificação

Nº catálogo:  
TR007

Nº inventário:  
MADDS 2003.1901



Nº achado: 0008

Armela de sítula: mascarão antropomórfico em liga de cobre, na qual se reconhece a face, de boca, nariz direito e olhos cavados, onde é visível a barba pontiaguda. É encimada por uma figura zoomórfica não perceptível (leão?).

## 2. Localização

Sondagem: TR208

UE: 0512

Coordenadas: X: 0.00

Y: 0.00

Cota: 0.00

## 3. Tipo

Designação: Armela

Funcionalidade: Instrumentos e utensílios

Tipo: Material: Cobre

Nº fragmentos: 0

Estado de Conservação: Completa

## 4. Cronologia

Período: Romano

Cronologia:

## 5. Caracterização

Secção:

Peso (gr):

Peso atual (gr): 18.4

Comprimento (mm):

Largura total (mm): 16.5

Largura cabeça (mm):

Altura total (mm): 48

Altura cabeça (mm):

Espessura geral (mm):

Espessura moldura (mm):

Diametro maior (mm):

Diametro menor (mm):

Diametro abertura (mm):

Diametro base (mm):

Diametro cabeça (mm):

Diametro orifício (mm):

Grafito:

Marca:

## 1. Identificação

Nº catálogo:  
TR008

Nº inventário:  
MADDS 2003.1961



Nº achado:

Fibula: em bronze, em aro e secção circulares, os extremos do aro terminam em forma e molduras anelares rematadas por botões decorativos. Conserva parte do fuzilhão.

## 2. Localização

Sondagem: TR217

UE: 0689

Coordenadas: X: 0.00

Y: 0.00

Cota: 0.00

## 3. Tipo

Designação: Fibula

Funcionalidade: Adorno

Tipo: Ponte B51.2b

Material: Bronze

Nº fragmentos: 0

Estado de Conservação:

## 4. Cronologia

Período: Romano

Cronologia: Inícios séc. I a finais do séc. IV

## 5. Caracterização

Secção: Circular

Peso (gr):

Peso atual (gr):

Comprimento (mm):

Largura total (mm): 51

Largura cabeça (mm):

Altura total (mm): 30

Altura cabeça (mm):

Espessura geral (mm): 2

Espessura moldura (mm):

Diametro maior (mm):

Diametro menor (mm):

Diametro abertura (mm):

Diametro base (mm):

Diametro cabeça (mm):

Diametro orifício (mm):

Grafito:

Marca:

## 1. Identificação

Nº catálogo:  
TR009

Nº inventário:  
MADDS 2003.1989

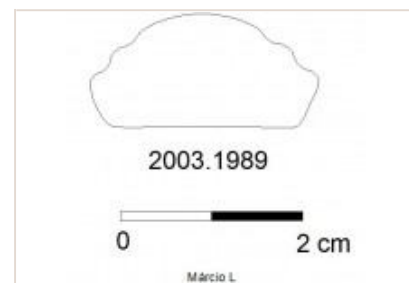

Nº achado: 0098

Conta: em azeviche de cor negra, com secção poligonal, com superfície convexa.

## 2. Localização

Sondagem: TR225

UE: 0500a

Coordenadas: X: 0.00

Y: 0.00

Cota: 0.00

## 3. Tipo

Designação: Conta

Funcionalidade: Adorno

Tipo: Material: Azeviche

Nº fragmentos: 0

Estado de Conservação:

## 4. Cronologia

Período: Tardo-Romano

Cronologia:

## 5. Caracterização

Secção:

Peso (gr):

Peso atual (gr): 1.9

Comprimento (mm): 24.5

Largura total (mm): 11.5

Largura cabeça (mm):

Altura total (mm):

Altura cabeça (mm):

Espessura geral (mm):

Espessura moldura (mm):

Diametro maior (mm):

Diametro menor (mm):

Diametro abertura (mm):

Diametro base (mm):

Diametro cabeça (mm):

Diametro orifício (mm):

Grafito:

Marca:

## 1. Identificação

Nº catálogo:  
TR010

Nº inventário:  
MADDS 2004.0386



Nº achado:

Peça de jogo: em argila, forma cônica, com pequeno estrangulamento na parte superior da peça.

## 2. Localização

Sondagem:

UE: 0701

Coordenadas: X: 0.00

Y: 0.00

Cota: 0.00

## 3. Tipo

Designação: Peça de jogo

Funcionalidade: Jogos e passatempos

Tipo: Material: Cerâmica

Nº fragmentos: 0

Estado de Conservação:

## 4. Cronologia

Período: Romano

Cronologia:

## 5. Caracterização

Secção:

Peso (gr):

Peso atual (gr):

Comprimento (mm):

Largura total (mm):

Largura cabeça (mm):

Altura total (mm): 55

Altura cabeça (mm):

Espessura geral (mm):

Espessura moldura (mm):

Diametro maior (mm):  
38.5

Diametro menor (mm):

Diametro abertura (mm):

Diametro base (mm):

Diametro cabeça (mm):

Diametro orifício (mm):

Grafito:

Marca:

## 1. Identificação

Nº catálogo:  
TR011

Nº inventário:  
MADDS 2004.0877



Nº achado: 0103

Chave ("clavis"): em bronze formada por placa trapezoidal que acaba com um orifício na extremidade; haste curta de secção rectangular rematada por respectiva espiguiha (descrito pelo MADDS).

## 2. Localização

Sondagem: TR302

UE: 0705

Coordenadas: X: 0.00

Y: 0.00

Cota: 0.00

## 3. Tipo

Designação: Chave

Funcionalidade: Instrumentos e utensílios

Tipo: Material: Bronze

Nº fragmentos: 0

Estado de Conservação:

## 4. Cronologia

Período: Romano

Cronologia:

## 5. Caracterização

Secção:

Peso (gr):

Peso atual (gr): 38.8

Comprimento (mm): 61

Largura total (mm): 31

Largura cabeça (mm):

Altura total (mm):

Altura cabeça (mm):

Espessura geral (mm): 4

Espessura moldura (mm):

Diametro maior (mm):

Diametro menor (mm):

Diametro abertura (mm):

Diametro base (mm):

Diametro cabeça (mm):

Diametro orifício (mm):

Grafito:

Marca:

## 1. Identificação

Nº catálogo:  
TR012

Nº inventário:  
MADDS 2004.0932

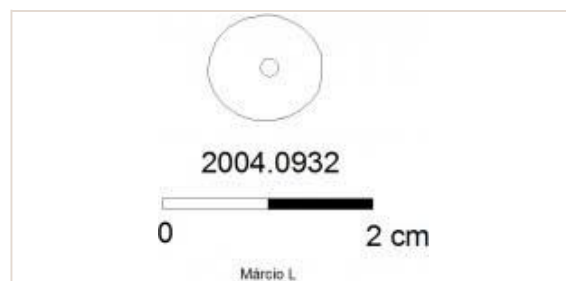

Nº achado:

Conta: de forma discóide, em variscite, onde é visível um orifício central.

## 2. Localização

Sondagem:

UE: 0500

Coordenadas: X: 0.00

Y: 0.00

Cota: 0.00

## 3. Tipo

Designação: Conta

Funcionalidade: Adorno

Tipo: Material: Variscite

Nº fragmentos: 0

Estado de Conservação:

## 4. Cronologia

Período:

Cronologia:

## 5. Caracterização

Secção:

Peso (gr):

Peso atual (gr): 0.5

Comprimento (mm):

Largura total (mm):

Largura cabeça (mm):

Altura total (mm):

Altura cabeça (mm):

Espessura geral (mm): 2

Espessura moldura (mm):

Diametro maior (mm): 10

Diametro menor (mm):

Diametro abertura (mm):

Diametro base (mm):

Diametro cabeça (mm):

Diametro orifício (mm):

Grafito:

Marca:



## 1. Identificação

Nº catálogo:  
TR013

Nº inventário:  
MADDS 2004.1051

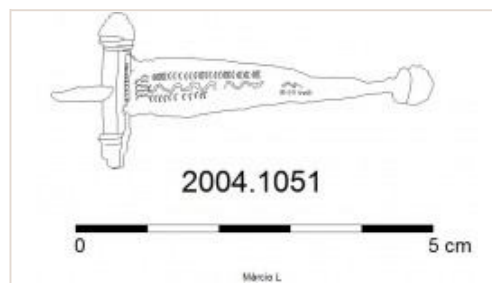

Nº achado:

Fíbula: em bronze da qual se denota o arco semicircular com moldura na parte exterior. A placa e aro decorados com motivos em ziguezague. Dois botões de forma cônica, um deles rematando a fíbula. Conserva parte do fuzilhão.

## 2. Localização

Sondagem:

UE: 0689

Coordenadas: X: 0.00

Y: 0.00

Cota: 0.00

## 3. Tipo

Designação: Fíbula

Funcionalidade: Adorno

Tipo: Aucissa (Ponte 42d/1c)

Material: Bronze

Nº fragmentos: 0

Estado de Conservação:

## 4. Cronologia

Período: Romano

Cronologia: 2ª metade séc. I a 1ª metade do séc. II

## 5. Caracterização

Secção:

Peso (gr):

Peso atual (gr):

Comprimento (mm): 51.5

Largura total (mm): 20.5

Largura cabeça (mm):

Altura total (mm):

Altura cabeça (mm):

Espessura geral (mm): 2

Espessura moldura (mm):

Diametro maior (mm):

Diametro menor (mm):

Diametro abertura (mm):

Diametro base (mm):

Diametro cabeça (mm):

Diametro orifício (mm):

Grafito:

Marca:

## 1. Identificação

Nº catálogo:  
TR014

Nº inventário:  
MADDS 2005.0209



Nº achado:

Estatueta: em bronze, de pequena dimensão, onde figura a deusa Fortuna, representada com uma cornucópia e um timão, símbolos da distribuição de bens e a coordenação da vida dos homens segundo os seus caprichos (Morais, 2010: 148, Fig.157).

## 2. Localização

Sondagem:

UE: 0500

Coordenadas: X: 0.00

Y: 0.00

Cota: 0.00

## 3. Tipo

Designação: Estatueta

Funcionalidade: Culto e estatuária

Tipo: Material: Bronze

Nº fragmentos: 0

Estado de Conservação: Completa

## 4. Cronologia

Período: Romano

Cronologia:

## 5. Caracterização

Secção:

Peso (gr): 318.5

Peso atual (gr):

Comprimento (mm):

Largura total (mm): 59

Largura cabeça (mm):

Altura total (mm): 132

Altura cabeça (mm):

Espessura geral (mm):

Espessura moldura (mm):

Diametro maior (mm):

Diametro menor (mm):

Diametro abertura (mm):

Diametro base (mm):

Diametro cabeça (mm):

Diametro orifício (mm):

Grafito:

Marca:

## 1. Identificação

Nº catálogo:  
TR015

Nº inventário:  
MADDS 2005.0213

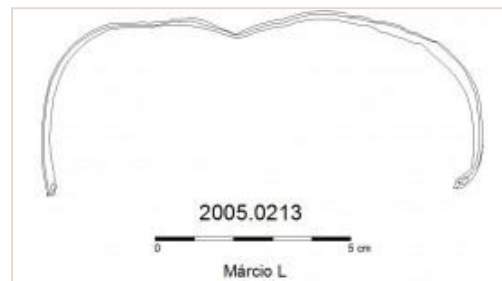

Nº achado:

Bracelete ("armilla"): objeto em bronze, de secção retangular, apresentando dois orifícios para ligação em cada extremidade.

## 2. Localização

Sondagem:

UE: 0500

Coordenadas: X: 0.00

Y: 0.00

Cota: 0.00

## 3. Tipo

Designação: Bracelete

Funcionalidade: Adorno

Tipo: Material: Bronze

Nº fragmentos: 0

Estado de Conservação: Bom

## 4. Cronologia

Período: Romano

Cronologia:

## 5. Caracterização

Secção:

Peso (gr):

Peso atual (gr):

Comprimento (mm): 100

Largura total (mm): 4

Largura cabeça (mm):

Altura total (mm):

Altura cabeça (mm):

Espessura geral (mm): 1

Espessura moldura (mm):

Diametro maior (mm):

Diametro menor (mm):

Diametro abertura (mm):

Diametro base (mm):

Diametro cabeça (mm):

Diametro orifício (mm):

Grafito:

Marca:

## 1. Identificação

Nº catálogo:  
TR016

Nº inventário:  
MADDS 2005.0276



Nº achado:

Chave ("clavis"): formada por placa retangular que acaba em meio círculo com um orifício; haste curta de secção retangular rematada por respetiva espiguiha (descrito pelo MADDS).

## 2. Localização

Sondagem: TR586

UE: 1524

Coordenadas: X: 0.00

Y: 0.00

Cota: 0.00

## 3. Tipo

Designação: Chave

Funcionalidade: Instrumentos e utensílios

Tipo: Material: Bronze

Nº fragmentos: 0

Estado de Conservação:

## 4. Cronologia

Período: Romano

Cronologia:

## 5. Caracterização

Secção:

Peso (gr):

Peso atual (gr): 22

Comprimento (mm): 64.5

Largura total (mm): 17

Largura cabeça (mm):

Altura total (mm):

Altura cabeça (mm):

Espessura geral (mm): 4

Espessura moldura (mm):

Diametro maior (mm):

Diametro menor (mm):

Diametro abertura (mm):

Diametro base (mm):

Diametro cabeça (mm):

Diametro orifício (mm):

Grafito:

Marca:

## 1. Identificação

Nº catálogo:  
TR017

Nº inventário:  
MADDS 2005.0370

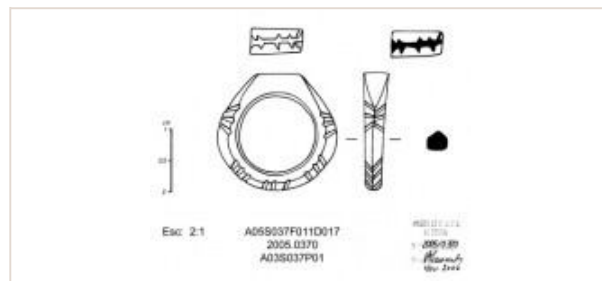

Nº achado:

Anel ("anulus"): aro completo em azeviche, de secção pentagonal, decorado com intervalos de três linhas retas, a mesa apresenta uma decoração do mesmo tipo.

## 2. Localização

Sondagem:

UE: 0500

Coordenadas: X: 0.00

Y: 0.00

Cota: 0.00

## 3. Tipo

Designação: Anel

Funcionalidade: Adorno

Tipo: Material: Azeviche

Nº fragmentos: 0

Estado de Conservação: Completa

## 4. Cronologia

Período: Tardo-Romano

Cronologia: séc. IV - séc. VI

## 5. Caracterização

Secção:

Peso (gr):

Peso atual (gr): 0.6

Comprimento (mm):

Largura total (mm): 4

Largura cabeça (mm):

Altura total (mm):

Altura cabeça (mm):

Espessura geral (mm): 3

Espessura moldura (mm):

Diametro maior (mm): 18

Diametro menor (mm):

Diametro abertura (mm):

Diametro base (mm):

Diametro cabeça (mm):

Diametro orifício (mm):

Grafito:

Marca:

## 1. Identificação

Nº catálogo:  
TR018

Nº inventário:  
MADDS 2005.0593

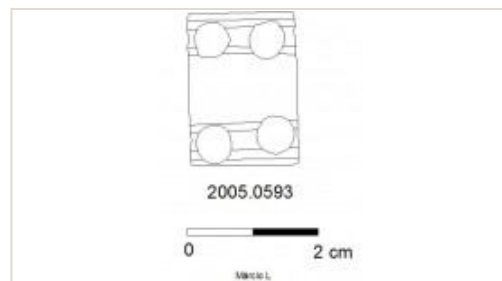

Nº achado:

Placa: peça em bronze, de forma retangular. Na superfície surgem quatro cravos colocados nos cantos, sobrepondo quatro estrias.

## 2. Localização

Sondagem:

UE: 1519

Coordenadas: X: 0.00

Y: 0.00

Cota: 0.00

## 3. Tipo

Designação: Placa

Funcionalidade: Adorno

Tipo: Material: Bronze

Nº fragmentos: 0

Estado de Conservação:

## 4. Cronologia

Período: Romano

Cronologia:

## 5. Caracterização

Secção:

Peso (gr):

Peso atual (gr): 5.2

Comprimento (mm): 22

Largura total (mm): 15

Largura cabeça (mm):

Altura total (mm):

Altura cabeça (mm):

Espessura geral (mm): 1.5

Espessura moldura (mm):

Diametro maior (mm):

Diametro menor (mm):

Diametro abertura (mm):

Diametro base (mm):

Diametro cabeça (mm):

Diametro orifício (mm):

Grafito:

Marca:

## 1. Identificação

Nº catálogo:  
TR019

Nº inventário:  
MADDS 2005.0784



Nº achado: 0082

Anel ("anulus"): peça em ferro, de forma circular, com secção em D, com mesa de forma retangular e sem decoração.

## 2. Localização

Sondagem:

UE: 0500

Coordenadas: X: 0.00

Y: 0.00

Cota: 0.00

## 3. Tipo

Designação: Anel

Funcionalidade: Adorno

Tipo: Material: Ferro

Nº fragmentos: 0

Estado de Conservação:

## 4. Cronologia

Período: Romano

Cronologia:

## 5. Caracterização

Secção:

Peso (gr):

Peso atual (gr): 4.9

Comprimento (mm):

Largura total (mm): 13

Largura cabeça (mm):

Altura total (mm):

Altura cabeça (mm):

Espessura geral (mm): 4

Espessura moldura (mm):

Diametro maior (mm): 25

Diametro menor (mm):

Diametro abertura (mm):

Diametro base (mm):

Diametro cabeça (mm):

Diametro orifício (mm):

Grafito:

Marca:

## 1. Identificação

Nº catálogo:  
TR020

Nº inventário:  
MADDS 2005.0791



Nº achado:

Chave ("clavis"): objeto em ferro formado por argola de secção retangular, haste curta rematada por respetiva espiguiha (descrito pelo MADDS).

## 2. Localização

Sondagem:

UE: 0743

Coordenadas: X: 0.00

Y: 0.00

Cota: 0.00

## 3. Tipo

Designação: Chave

Funcionalidade: Instrumentos e utensílios

Tipo: Material: Ferro

Nº fragmentos: 0

Estado de Conservação:

## 4. Cronologia

Período: Romano

Cronologia:

## 5. Caracterização

Secção:

Peso (gr):

Peso atual (gr): 25.3

Comprimento (mm):

Largura total (mm): 26

Largura cabeça (mm):

Altura total (mm): 51

Altura cabeça (mm):

Espessura geral (mm): 5

Espessura moldura (mm):

Diametro maior (mm): 28

Diametro menor (mm):

Diametro abertura (mm):

Diametro base (mm):

Diametro cabeça (mm):

Diametro orifício (mm):

Grafito:

Marca:

## 1. Identificação

Nº catálogo:  
TR021

Nº inventário:  
MADDS 2006.0309



Nº achado:

Amuleto: pendente esférico em forma de glande ou fruta, negro opaco, intacto; usado (Cruz, 2009:262).

## 2. Localização

Sondagem: TR303

UE: 0712

Coordenadas: X: 0.00

Y: 0.00

Cota: 0.00

## 3. Tipo

Designação: Amuleto

Funcionalidade: Adorno

Tipo: Material: Pasta de vidro

Nº fragmentos: 0

Estado de Conservação:

## 4. Cronologia

Período: Romano

Cronologia:

## 5. Caracterização

Secção:

Peso (gr):

Peso atual (gr): 9.2

Comprimento (mm):

Largura total (mm): 19

Largura cabeça (mm):

Altura total (mm): 23

Altura cabeça (mm):

Espessura geral (mm):

Espessura moldura (mm):

Diametro maior (mm):

Diametro menor (mm):

Diametro abertura (mm):

Diametro base (mm):

Diametro cabeça (mm):

Diametro orifício (mm):

Grafito:

Marca:

## 1. Identificação

Nº catálogo:  
TR022

Nº inventário:  
MADDS 2006.0560



Nº achado: 0074

Chave ("clavis"): peça em bronze, formada por argola de secção retangular, haste curta rematada por respetiva espiguiha (descrito pelo MADDS).

## 2. Localização

Sondagem:

UE: 0788

Coordenadas: X: 0.00

Y: 0.00

Cota: 0.00

## 3. Tipo

Designação: Chave

Funcionalidade: Instrumentos e utensílios

Tipo: Material: Bronze

Nº fragmentos: 0

Estado de Conservação:

## 4. Cronologia

Período: Romano

Cronologia:

## 5. Caracterização

Secção:

Peso (gr):

Peso atual (gr): 16.9

Comprimento (mm):

Largura total (mm): 30

Largura cabeça (mm):

Altura total (mm): 46

Altura cabeça (mm):

Espessura geral (mm):

Espessura moldura (mm):

Diametro maior (mm): 27

Diametro menor (mm):

Diametro abertura (mm):

Diametro base (mm):

Diametro cabeça (mm):

Diametro orifício (mm):

Grafito:

Marca:

## 1. Identificação

Nº catálogo:  
TR023

Nº inventário:  
MADDS 2006.0571

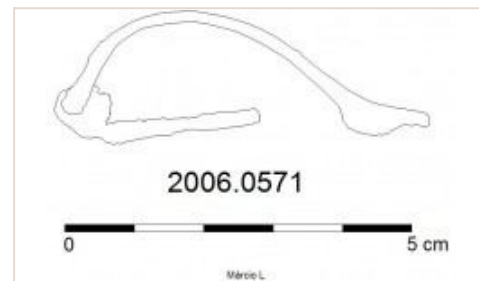

Nº achado:

Fíbula: em bronze, com arco triangular, secção semicircular, eixo e pé com botões terminais, fuzilhão reto e descanso triangular.

## 2. Localização

Sondagem:

UE: 0822

Coordenadas: X: 0.00

Y: 0.00

Cota: 0.00

## 3. Tipo

Designação: Fíbula

Funcionalidade: Adorno

Tipo: Aucissa (Ponte 42a/1a)

Material: Bronze

Nº fragmentos: 0

Estado de Conservação:

## 4. Cronologia

Período: Romano

Cronologia: Inícios da 2ª metade séc. I a inícios do séc. II

## 5. Caracterização

Secção:

Peso (gr):

Peso atual (gr):

Comprimento (mm): 52

Largura total (mm):

Largura cabeça (mm):

Altura total (mm): 18

Altura cabeça (mm):

Espessura geral (mm): 2.5

Espessura moldura (mm):

Diametro maior (mm):

Diametro menor (mm):

Diametro abertura (mm):

Diametro base (mm):

Diametro cabeça (mm):

Diametro orifício (mm):

Grafito:

Marca:

## 1. Identificação

Nº catálogo:  
TR024

Nº inventário:  
MADDS 2006.0574

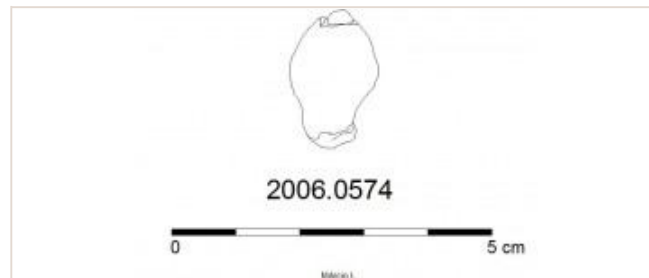

Nº achado: 0106

Elemento de capacete ("galeus"): cimeira de capacete, com extremidade superior com cabeça bicônica onde arranca uma pequena argola para suspensão. A extremidade inferior encontra-se incompleta.

## 2. Localização

Sondagem: TR326

UE: 0822

Coordenadas: X: 0.00

Y: 0.00

Cota: 0.00

## 3. Tipo

Designação: Elemento de capacete

Funcionalidade: Instrumentos e utensílios

Tipo: Material: Bronze

Nº fragmentos: 0

Estado de Conservação:

## 4. Cronologia

Período: Romano

Cronologia:

## 5. Caracterização

Secção:

Peso (gr):

Peso atual (gr):

Comprimento (mm):

Largura total (mm):

Largura cabeça (mm):

Altura total (mm): 21

Altura cabeça (mm):

Espessura geral (mm):

Espessura moldura (mm):

Diametro maior (mm): 14

Diametro menor (mm):

Diametro abertura (mm):

Diametro base (mm):

Diametro cabeça (mm):

Diametro orifício (mm):

Grafito:

Marca:

## 1. Identificação

Nº catálogo:  
TR025

Nº inventário:  
MADDS 2007.0182

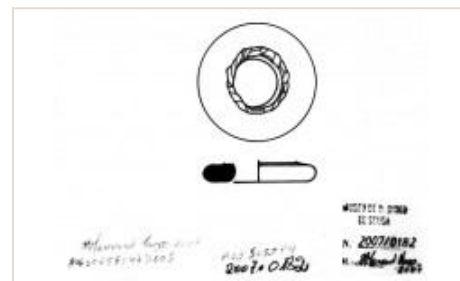
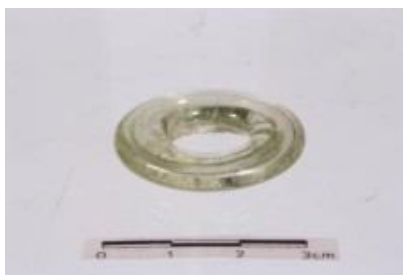

Nº achado:

Ficha de jogo ("calculi"): patela improvisada, reaproveitada de gargalo em vidro incolor (Cruz, 2009a: 97).

## 2. Localização

Sondagem:

UE:

Coordenadas: X: 0.00

Y: 0.00

Cota: 0.00

## 3. Tipo

Designação: Ficha de jogo

Funcionalidade: Jogos e passatempos

Tipo: Material: Vidro

Nº fragmentos: 0

Estado de Conservação:

## 4. Cronologia

Período: Romano

Cronologia:

## 5. Caracterização

Secção:

Peso (gr):

Peso atual (gr):

Comprimento (mm):

Largura total (mm):

Largura cabeça (mm):

Altura total (mm):

Altura cabeça (mm):

Espessura geral (mm): 5

Espessura moldura (mm):

Diametro maior (mm):  
31.5

Diametro menor (mm):

Diametro abertura (mm):

Diametro base (mm):

Diametro cabeça (mm):

Diametro orifício (mm):

Grafito:

Marca:

## 1. Identificação

Nº catálogo:  
TR026

Nº inventário:  
MADDS 2007.0446



Nº achado:

Ficha de jogo ("calculi"): forma de botão liso em vidro preto opaco (Cruz, 2009a: 97).

## 2. Localização

Sondagem:

UE: 0500

Coordenadas: X: 0.00

Y: 0.00

Cota: 0.00

## 3. Tipo

Designação: Ficha de jogo

Funcionalidade: Jogos e passatempos

Tipo: Material: Pasta de vidro

Nº fragmentos: 0

Estado de Conservação:

## 4. Cronologia

Período: Romano

Cronologia:

## 5. Caracterização

Secção:

Peso (gr):

Peso atual (gr): 2.1

Comprimento (mm):

Largura total (mm):

Largura cabeça (mm):

Altura total (mm): 7

Altura cabeça (mm):

Espessura geral (mm):

Espessura moldura (mm):

Diametro maior (mm):  
18.5

Diametro menor (mm):

Diametro abertura (mm):

Diametro base (mm):

Diametro cabeça (mm):

Diametro orifício (mm):

Grafito:

Marca:

## Colina da Cidade - Termas

**1. Identificação**

 N° catálogo:  
T01

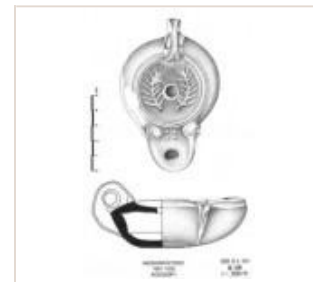
 N° inventário:  
MADDS 1991.1526

N° achado:

Lucerna: corpo piriforme e "rostrum" redondo, ornamentado por duas volutas simples, entre aquelas, quatro círculos pequenos dispõem-se de maneira a formarem um quadrado no eixo definido pelos orifícios da mecha e de alimentação. Este último encontra-se no centro do disco que é ornamentado por duas palmas dispostas de cada lado daquele orifício. Uma moldura definida por duas caneluras concêntricas separa o disco da orla larga, descaída para o exterior e não decorada. Fundo plano com duas finas caneluras concêntricas. Asa perfurada e elevada. (Morais, 2005: 329, 398 n°65).

**2. Localização**

Sondagem: T16A

UE: 003

Coordenadas: X: 0.00

Y: 0.00

Cota: 0.00

**3. Tipo**

Designação: Lucerna

Funcionalidade: Iluminação

Tipo: lucerna de volutas (derivada da Loeschcke V).

Material: Cerâmica

N° fragmentos: 0

Estado de Conservação:

**4. Cronologia**

Período: Romano

Cronologia: fins do reinado de Cláudio - inícios do séc. II

**5. Caracterização**

Secção:	Peso (gr):	Peso atual (gr):	Comprimento (mm): 101
Largura total (mm): 66	Largura cabeça (mm):	Altura total (mm): 44	Altura cabeça (mm):
Espessura geral (mm):	Espessura moldura (mm):	Diametro maior (mm):	Diametro menor (mm):
Diametro abertura (mm):	Diametro base (mm):	Diametro cabeça (mm):	Diametro orifício (mm):
Grafito:	Marca:		

**1. Identificação**

 N° catálogo:  
T02

 N° inventário:  
MADDS 1991.1531

N° achado:

Lucerna: corpo piriforme e alto reservatório de perfil troncocónico. A orla arredondada e larga, ligeiramente inclinada para o exterior, está decorada com incisões oblíquas. A transição para o disco, côncavo, faz-se por duas molduras que definem uma canelura concêntrica. O disco, com orifício de alimentação lateral, está ornamentado com o busto de Hélios (Mitra), no qual se vê sete dos oito raios. O "rostrum" está delimitado em relação à orla e a asa, embora de feitura fruste, é perfurada. A base é côncava, apresentando um pequeno anel circular assinalada por uma moldura (Morais, 2005: 336, 414 n°110).

**2. Localização**

Sondagem: P11

UE: 060

Coordenadas: X: 0.00

Y: 0.00

Cota: 0.00

**3. Tipo**

Designação: Lucerna

Funcionalidade: Iluminação

Tipo: lucerna de disco (Dressel 28)

Material: Cerâmica

N° fragmentos: 0

Estado de Conservação:

**4. Cronologia**

Período: Romano

Cronologia: 2ª metade séc. II - séc. III



## 5. Caracterização

Secção:	Peso (gr):	Peso atual (gr):	Comprimento (mm): 90
Largura total (mm): 59	Largura cabeça (mm):	Altura total (mm): 37	Altura cabeça (mm):
Espessura geral (mm):	Espessura moldura (mm):	Diametro maior (mm):	Diametro menor (mm):
Diametro abertura (mm):	Diametro base (mm):	Diametro cabeça (mm):	Diametro orifício (mm):
Grafito:	Marca:		

## 1. Identificação

Nº catálogo:  
T03

Nº inventário:  
MADDS 1991.1583

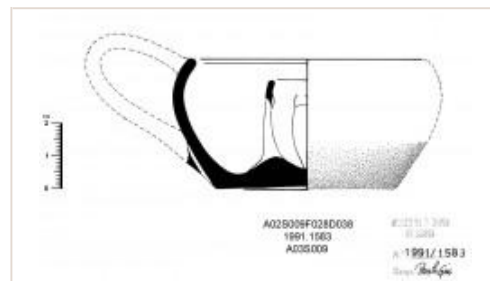

Nº achado:

Lucerna: base e reservatório com arranque de asa. Base plana com fundo côncavo. Bocal de três fendas verticais ovaladas (descrito pelo MADDS).

## 2. Localização

Sondagem: P6G

UE:

Coordenadas: X: 0.00

Y: 0.00

Cota: 0.00

## 3. Tipo

Designação: Lucerna

Funcionalidade: Iluminação

Tipo: lucerna aberta: candela

Material: Cerâmica

Nº fragmentos: 0

Estado de Conservação:

## 4. Cronologia

Período: Suevo-visigótico

Cronologia: séc. IV - séc. V

## 5. Caracterização

Secção:

Peso (gr):

Peso atual (gr):

Comprimento (mm):

Largura total (mm): 108

Largura cabeça (mm):

Altura total (mm): 45

Altura cabeça (mm):

Espessura geral (mm):

Espessura moldura (mm):

Diametro maior (mm):

Diametro menor (mm):

Diametro abertura (mm):

Diametro base (mm):

Diametro cabeça (mm):

Diametro orifício (mm):

Grafito:

Marca:

## 1. Identificação

Nº catálogo:  
T04

Nº inventário:  
MADDS 1991.2028

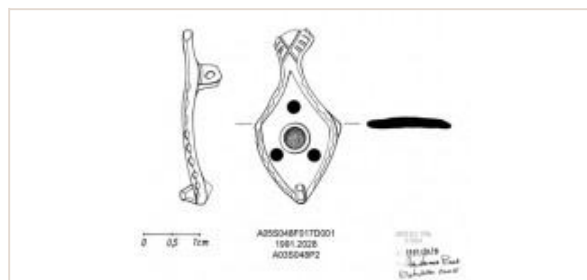

Nº achado:

Fíbula: em bronze, representa um peixe estilizado; motivo decorativo geométrico e inciso na cauda e escamas; os círculos ou alvéolos concêntricos representam os olhos, os quais teriam aplicações de esmalte. A articulação do fecho é feita no reverso da lâmina, compõe-se de duas plaquinhas paralelas, atravessadas pelo eixo, donde se fixa o fuzilhão reto. O descanso é curto, retangular ou trapezoidal, encontra-se incompleto (Ponte, 2007:126).

## 2. Localização

Sondagem: P7

UE: 004

Coordenadas: X: 0.00

Y: 0.00

Cota: 0.00

## 3. Tipo

Designação: Fíbula

Funcionalidade: Adorno

Tipo: Zoomórficas esmaltadas (Ponte 53)

Material: Bronze

Nº fragmentos: 0

Estado de Conservação: Mediano

## 4. Cronologia

Período: Romano

Cronologia: Finais séc. I - séc. II

## 5. Caracterização

Secção:

Peso (gr):

Peso atual (gr):

Comprimento (mm): 30

Largura total (mm): 15

Largura cabeça (mm):

Altura total (mm):

Altura cabeça (mm):

Espessura geral (mm): 2

Espessura moldura (mm):

Diametro maior (mm):

Diametro menor (mm):

Diametro abertura (mm):

Diametro base (mm):

Diametro cabeça (mm):

Diametro orifício (mm):

Grafito:

Marca:

## 1. Identificação

Nº catálogo:  
T05

Nº inventário:  
MADDS 1991.2029



1991.2029

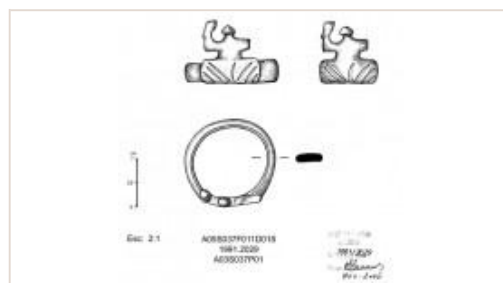

Nº achado:

Anel ("anulus"): aro em bronze, de forma circular, de secção e mesa retangular. Esta última é ornamentada por traços incisos e encimada por uma figura humana com o anel direito erguido e fraturado. O braço esquerdo está fraturado, o que não permite saber se estaria na mesma posição (descrito por Josélia Martins).

## 2. Localização

Sondagem: P5

UE: 082

Coordenadas: X: 0.00

Y: 0.00

Cota: 0.00

## 3. Tipo

Designação: Anel

Funcionalidade: Adorno

Tipo: Material: Bronze

Nº fragmentos: 0

Estado de Conservação: Mediano

## 4. Cronologia

Período: Romano

Cronologia:

## 5. Caracterização

Secção: Rectangular

Peso (gr):

Peso atual (gr):

Comprimento (mm):

Largura total (mm): 13

Largura cabeça (mm):

Altura total (mm):

Altura cabeça (mm): 0.5

Espessura geral (mm): 2

Espessura moldura (mm):

Diametro maior (mm): 19

Diametro menor (mm):

Diametro abertura (mm):

Diametro base (mm):

Diametro cabeça (mm):

Diametro orifício (mm):

Grafito:

Marca:

## 1. Identificação

Nº catálogo:  
T06

Nº inventário:  
MADDS 1991.2156



1991.2156

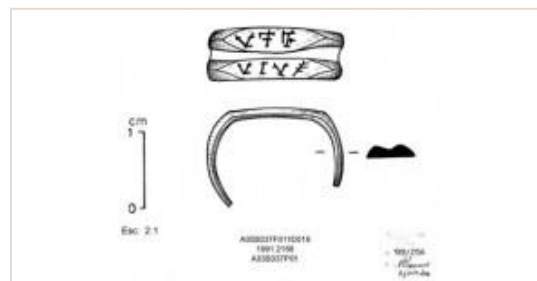

Nº achado:

Anel ("anulus"): geminado em prata, incompleto. A mesa possui uma inscrição, representada em duas linhas, na linha superior lê-se VFF, e na inferior VTV seguido de um ramo estilizado (?) ou um "E" (?). O aro vai diminuindo (descrito pelo MADDS).

## 2. Localização

Sondagem: P18B

UE: 050

Coordenadas: X: 0.00

Y: 0.00

Cota: 0.00

## 3. Tipo

Designação: Anel

Funcionalidade: Adorno

Tipo: Material: Prata

Nº fragmentos: 0

Estado de Conservação: Incompleta

## 4. Cronologia

Período: Romano

Cronologia: séc. II - séc. V

## 5. Caracterização

Secção:

Peso (gr):

Peso atual (gr):

Comprimento (mm):

Largura total (mm):

Largura cabeça (mm):

Altura total (mm): 5

Altura cabeça (mm): 7

Espessura geral (mm):

Espessura moldura (mm):

Diametro maior (mm):

Diametro menor (mm):

Diametro abertura (mm):

Diametro base (mm):

Diametro cabeça (mm):

Diametro orifício (mm):

Grafito: VFF VTV seguido de um ramo estilizado (?) ou um "E" (?)

Marca:

## 1. Identificação

Nº catálogo:  
T07

Nº inventário:  
MADDS  
1991.2550

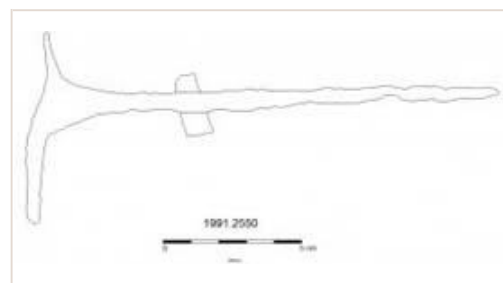

Nº achado:

Cavilha de fixação: objeto em ferro, constituído por fita de secção retangular com duas saliências, formando um eixo provavelmente interceptado por um outro segmento, rematado perpendicularmente por travessão ligeiramente oblíquo em relação ao eixo principal (descrito pelo MADDS).

## 2. Localização

Sondagem: PH7C

UE:

Coordenadas:

X: 0.00

Y: 0.00

Cota: 0.00

## 3. Tipo

Designação: Cavilha de fixação

Funcionalidade: Instrumentos e utensílios

Tipo: Material: Ferro

Nº fragmentos: 0

Estado de Conservação:

## 4. Cronologia

Período: Romano

Cronologia:

## 5. Caracterização

Secção:	Peso (gr):	Peso atual (gr):	Comprimento (mm): 174
Largura total (mm): 68	Largura cabeça (mm):	Altura total (mm):	Altura cabeça (mm):
Espessura geral (mm): 11,5	Espessura moldura (mm):	Diametro maior (mm):	Diametro menor (mm):
Diametro abertura (mm):	Diametro base (mm):	Diametro cabeça (mm):	Diametro orifício (mm):
Grafito:	Marca:		

## 1. Identificação

Nº catálogo:  
T08

Nº inventário:  
MADDS 1991.2551

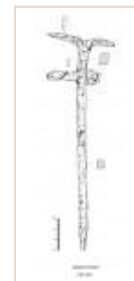

Nº achado:

Cavilha de fixação: objeto em ferro, formado por fita de secção retangular interceptada perpendicularmente por um segmento, rematado perpendicularmente por travessão ligeiramente oblíquo em relação ao eixo principal (descrito pelo MADDS).

## 2. Localização

Sondagem: PH7C

UE:

Coordenadas:

X: 0.00

Y: 0.00

Cota: 0.00

## 3. Tipo

Designação: Cavilha de fixação

Funcionalidade: Instrumentos e utensílios

Tipo: Material: Ferro

Nº fragmentos: 0

Estado de Conservação:

## 4. Cronologia

Período: Romano

Cronologia:

## 5. Caracterização

Secção:	Peso (gr):	Peso atual (gr):	Comprimento (mm): 211
Largura total (mm): 65	Largura cabeça (mm):	Altura total (mm):	Altura cabeça (mm):
Espessura geral (mm): 12	Espessura moldura (mm):	Diametro maior (mm):	Diametro menor (mm):
Diametro abertura (mm):	Diametro base (mm):	Diametro cabeça (mm):	Diametro orifício (mm):
Grafito:	Marca:		

## 1. Identificação

Nº catálogo: T09  
Nº inventário: MADDS 1991.2617



Nº achado:

Sonda auricular: cabeça em forma de pirâmide com a extremidade fraturada, uma das faces da pirâmide é ornamentada por duas linhas incisas cruzadas e uma canelura. A base das outras faces da pirâmide apresenta uma a duas caneluras finas, pé muito longo e um pouco deteriorado (descrito pelo MADDS).

## 2. Localização

Sondagem: T35B

UE: 204

Coordenadas: X: 0.00

Y: 0.00

Cota: 0.00

## 3. Tipo

Designação: Sonda auricular

Funcionalidade: Saúde, toilette e higiene

Tipo: Material: Bronze

Nº fragmentos: 0

Estado de Conservação:

## 4. Cronologia

Período: Romano

Cronologia:

## 5. Caracterização

Secção: circular

Peso (gr):

Peso atual (gr):

Comprimento (mm):

Largura total (mm):

Largura cabeça (mm): 3.5

Altura total (mm): 125

Altura cabeça (mm): 2

Espessura geral (mm):

Espessura moldura (mm):

Diametro maior (mm):

Diametro menor (mm):

Diametro abertura (mm):

Diametro base (mm):

Diametro cabeça (mm):

Diametro orifício (mm):

Grafito:

Marca:

## 1. Identificação

Nº catálogo: T10  
Nº inventário: MADDS 1991.2620



Nº achado: 0004

Alfinete de cabelo ("acus crinalis"): objeto de secção circular, com cabeça em balaústre terminando em haste com a extremidade superior fraturada (descrito por Josélia Martins).

## 2. Localização

Sondagem: SH8

UE:

Coordenadas: X: 0.00

Y: 0.00

Cota: 0.00

## 3. Tipo

Designação: Alfinete de cabelo

Funcionalidade: Adorno

Tipo: Material: Bronze

Nº fragmentos: 0

Estado de Conservação: Incompleta

## 4. Cronologia

Período: Romano

Cronologia: séc. I - séc. II

## 5. Caracterização

Secção:

Peso (gr):

Peso atual (gr): 1.1

Comprimento (mm): 39

Largura total (mm):

Largura cabeça (mm):

Altura total (mm):

Altura cabeça (mm):

Espessura geral (mm): 2

Espessura moldura (mm):

Diametro maior (mm):

Diametro menor (mm):

Diametro abertura (mm):

Diametro base (mm):

Diametro cabeça (mm): 6

Diametro orifício (mm):

Grafito:

Marca:

## 1. Identificação

Nº catálogo:  
T11

Nº inventário:  
MADDS 1991.2628



Nº achado:

Alfinete de cabelo ("acus crinalis"): peça em bronze, com cabeça em forma de balaústre; detectam-se três toros assentes numa zona central mal definida (parece facetada?) que repousa em cinco anéis (descrito pelo MADDS).

## 2. Localização

Sondagem: P18C

UE: 051

Coordenadas: X: 0.00

Y: 0.00

Cota: 0.00

## 3. Tipo

Designação: Alfinete de cabelo

Funcionalidade: Adorno

Tipo: Material: Bronze

Nº fragmentos: 0

Estado de Conservação:

## 4. Cronologia

Período: Romano

Cronologia: séc. I - séc. II

## 5. Caracterização

Secção: circular

Peso (gr):

Peso atual (gr):

Comprimento (mm):

Largura total (mm):

Largura cabeça (mm):

Altura total (mm): 93

Altura cabeça (mm): 14

Espessura geral (mm): 3

Espessura moldura (mm):

Diametro maior (mm):

Diametro menor (mm):

Diametro abertura (mm):

Diametro base (mm):

Diametro cabeça (mm):

Diametro orifício (mm):

Grafito:

Marca:

## 1. Identificação

Nº catálogo:  
T12

Nº inventário:  
MADDS 1991.2630



Nº achado:

Bisagra: fragmento em bronze, segmento cilíndrico formado com anéis interrompidos nas extremidades envoltas por duas fitas fragmentadas. Pertenceria a um díptico ou livro de tábuas (descrito pelo MADDS).

## 2. Localização

Sondagem: P9

UE:

Coordenadas: X: 0.00

Y: 0.00

Cota: 0.00

## 3. Tipo

Designação: Bisagra

Funcionalidade: Escrita

Tipo: Material: Bronze

Nº fragmentos: 0

Estado de Conservação:

## 4. Cronologia

Período: Romano

Cronologia:

## 5. Caracterização

Secção:

Peso (gr):

Peso atual (gr):

Comprimento (mm): 107

Largura total (mm):

Largura cabeça (mm):

Altura total (mm):

Altura cabeça (mm):

Espessura geral (mm):

Espessura moldura (mm):

Diametro maior (mm): 6

Diametro menor (mm):

Diametro abertura (mm):

Diametro base (mm):

Diametro cabeça (mm):

Diametro orifício (mm):

Grafito:

Marca:

## 1. Identificação

Nº catálogo:  
T13

Nº inventário:  
MADDS 1991.2643

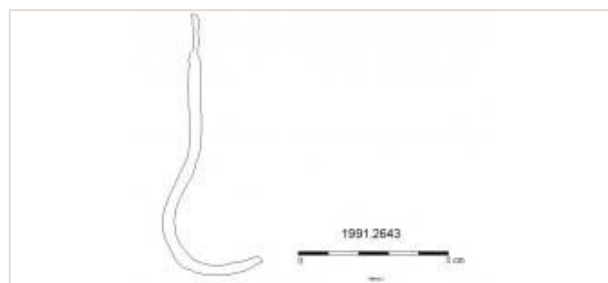

Nº achado:

Anzol: gancho farpado em bronze, formado por fita de secção retangular irregular, com a extremidade inferior fraturada (descrito pelo MADDS).

## 2. Localização

Sondagem: T11B

UE:

Coordenadas:

X: 0.00

Y: 0.00

Cota: 0.00

## 3. Tipo

Designação: Anzol

Funcionalidade: Instrumentos e utensílios

Tipo: Material: Bronze

Nº fragmentos: 0

Estado de Conservação:

## 4. Cronologia

Período: Romano

Cronologia:

## 5. Caracterização

Secção:

Peso (gr):

Peso atual (gr):

Comprimento (mm):

Largura total (mm): 9

Largura cabeça (mm):

Altura total (mm): 76

Altura cabeça (mm):

Espessura geral (mm): 4

Espessura moldura (mm):

Diametro maior (mm):

Diametro menor (mm):

Diametro abertura (mm):

Diametro base (mm):

Diametro cabeça (mm):

Diametro orifício (mm):

Grafito:

Marca:

## 1. Identificação

Nº catálogo:  
T14

Nº inventário:  
MADDS 1991.2644



Nº achado:

Anzol: gancho farpado em bronze, formado por fita de secção retangular, encimado por argola, formado uma fita de secção retangular com ligeira torção na zona média e extremidade inferior fraturada (descrito pelo MADDS).

## 2. Localização

Sondagem: T13B

UE:

Coordenadas:

X: 0.00

Y: 0.00

Cota: 0.00

## 3. Tipo

Designação: Anzol

Funcionalidade: Instrumentos e utensílios

Tipo: Material: Bronze

Nº fragmentos: 0

Estado de Conservação:

## 4. Cronologia

Período: Romano

Cronologia:

## 5. Caracterização

Secção:

Peso (gr):

Peso atual (gr):

Comprimento (mm):

Largura total (mm): 12

Largura cabeça (mm):

Altura total (mm): 70

Altura cabeça (mm):

Espessura geral (mm): 4

Espessura moldura (mm):

Diametro maior (mm):

Diametro menor (mm):

Diametro abertura (mm):

Diametro base (mm):

Diametro cabeça (mm):

Diametro orifício (mm):

Grafito:

Marca:

## 1. Identificação

Nº catálogo: T15  
Nº inventário: MADDS 1991.2645

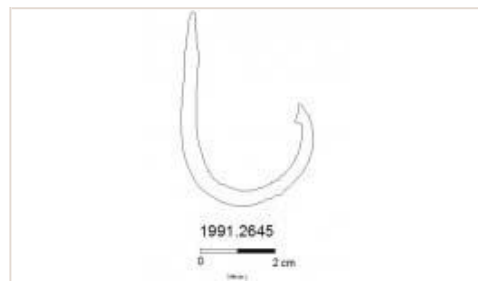

Nº achado:

Anzol: gancho farpado em bronze, formado por fita de secção retangular irregular (descrito pelo MADDS).

## 2. Localização

Sondagem: T13B

UE:

Coordenadas: X: 0.00

Y: 0.00

Cota: 0.00

## 3. Tipo

Designação: Anzol

Funcionalidade: Instrumentos e utensílios

Tipo: Material: Bronze

Nº fragmentos: 0

Estado de Conservação:

## 4. Cronologia

Período: Romano

Cronologia:

## 5. Caracterização

Secção:

Peso (gr):

Peso atual (gr):

Comprimento (mm):

Largura total (mm): 5

Largura cabeça (mm):

Altura total (mm): 51

Altura cabeça (mm):

Espessura geral (mm): 3

Espessura moldura (mm):

Diametro maior (mm):

Diametro menor (mm):

Diametro abertura (mm):

Diametro base (mm):

Diametro cabeça (mm):

Diametro orifício (mm):

Grafito:

Marca:

## 1. Identificação

Nº catálogo: T16  
Nº inventário: MADDS 1991.2646



Nº achado:

Candelabro: objeto cilíndrico, vazado nas extremidades, formado por uma base, de bordo inferior alargado e decorado com caneluras, onde assenta um segundo corpo cilíndrico mais delgado e a afunilar ligeiramente, com fratura no bordo superior (descrito pelo MADDS).

## 2. Localização

Sondagem: T13A

UE:

Coordenadas: X: 0.00

Y: 0.00

Cota: 0.00

## 3. Tipo

Designação: Candelabro

Funcionalidade: Iluminação

Tipo: Material: Bronze

Nº fragmentos: 0

Estado de Conservação:

## 4. Cronologia

Período: Romano

Cronologia: séc. I a.C. - inícios séc. I

## 5. Caracterização

Secção:

Peso (gr):

Peso atual (gr):

Comprimento (mm):

Largura total (mm):

Largura cabeça (mm):

Altura total (mm): 60

Altura cabeça (mm):

Espessura geral (mm):

Espessura moldura (mm):

Diametro maior (mm): 37

Diametro menor (mm): 13

Diametro abertura (mm):

Diametro base (mm):

Diametro cabeça (mm):

Diametro orifício (mm):

Grafito:

Marca:



## 1. Identificação

Nº catálogo:  
T17

Nº inventário:  
MADDS 1991.2649



Nº achado:

Asa de jarro: arco da fita em bronze, de secção retangular com as extremidades ligeiramente dobradas em gancho, a mais larga formando um mascarão decorado com rosto emoldurado (descrito pelo MADDS).

## 2. Localização

Sondagem: K2A

UE:

Coordenadas:

X: 0.00

Y: 0.00

Cota: 0.00

## 3. Tipo

Designação: Asa de jarro

Funcionalidade: Instrumentos e utensílios

Tipo: Material: Bronze

Nº fragmentos: 0

Estado de Conservação:

## 4. Cronologia

Período: Romano

Cronologia:

## 5. Caracterização

Secção:

Peso (gr): 45.3

Peso atual (gr):

Comprimento (mm): 124

Largura total (mm): 23

Largura cabeça (mm):

Altura total (mm):

Altura cabeça (mm):

Espessura geral (mm): 6

Espessura moldura (mm):

Diametro maior (mm):

Diametro menor (mm):

Diametro abertura (mm):

Diametro base (mm):

Diametro cabeça (mm):

Diametro orifício (mm):

Grafito:

Marca:

## 1. Identificação

Nº catálogo:  
T18

Nº inventário:  
MADDS 1991.2656



Nº achado:

Fíbula: tipo anular, aro circular e de secção facetada; extremos do aro em forma de botões cónicos (fratura de uma extremidade). Fuzilhão fracturado na haste.

## 2. Localização

Sondagem: P1A/77

UE:

Coordenadas:

X: 0.00

Y: 0.00

Cota: 0.00

## 3. Tipo

Designação: Fíbula

Funcionalidade: Adorno

Tipo: Anular (Ponte B51/2c)

Material: Bronze

Nº fragmentos: 0

Estado de Conservação: Mediano

## 4. Cronologia

Período: Romano

Cronologia: Inícios séc. I a finais do séc. IV

## 5. Caracterização

Secção:

Peso (gr):

Peso atual (gr):

Comprimento (mm): 42

Largura total (mm):

Largura cabeça (mm):

Altura total (mm):

Altura cabeça (mm):

Espessura geral (mm): 6

Espessura moldura (mm):

Diametro maior (mm): 41

Diametro menor (mm):

Diametro abertura (mm):

Diametro base (mm):

Diametro cabeça (mm):

Diametro orifício (mm):

Grafito:

Marca:

## 1. Identificação

Nº catálogo: T19  
Nº inventário: MADDS 1991.2665



Nº achado:

Estatueta: em bronze, representa um nu masculino, fraturado na parte inferior das pernas. Figura grotesca, itifálica com corpo retorcido, apresenta o peito para fora, provocando uma concavidade nas costas. Braço esquerdo para trás encostando a costa da mão na anca, pernas juntas e cruzadas, apresenta um "phalus" desproporcionado, chegando aos joelhos (descrito pelo MADDS).

## 2. Localização

Sondagem: PB5

UE:

Coordenadas:

X: 0.00

Y: 0.00

Cota: 0.00

## 3. Tipo

Designação: Estatueta

Funcionalidade: Culto e estatuária

Tipo: Material: Bronze

Nº fragmentos: 0

Estado de Conservação:

## 4. Cronologia

Período: Romano

Cronologia:

## 5. Caracterização

Secção:

Peso (gr):

Peso atual (gr): 18.5

Comprimento (mm):

Largura total (mm): 20

Largura cabeça (mm):

Altura total (mm): 44.5

Altura cabeça (mm):

Espessura geral (mm): 8

Espessura moldura (mm):

Diametro maior (mm):

Diametro menor (mm):

Diametro abertura (mm):

Diametro base (mm):

Diametro cabeça (mm):

Diametro orifício (mm):

Grafito:

Marca:

## 1. Identificação

Nº catálogo: T20  
Nº inventário: MADDS 1991.2667



Nº achado:

Estatua: figura de corpo inteiro de Minerva, em bronze, vazada na parte inferior, com capacete com pluma pendente, cabelo apanhado atrás, braço direito erguido ao nível da cabeça com a mão em posição de segurar algo e o esquerdo fraturado junto ao corpo, é projetado para a frente. Uma túnica envolve o ombro esquerdo, deixando ver no peito uma máscara (descrito pelo MADDS).

## 2. Localização

Sondagem: P11

UE:

Coordenadas:

X: 0.00

Y: 0.00

Cota: 0.00

## 3. Tipo

Designação: Estatueta

Funcionalidade: Instrumentos e utensílios

Tipo: Material: Bronze

Nº fragmentos: 0

Estado de Conservação:

## 4. Cronologia

Período: Romano

Cronologia:

## 5. Caracterização

Secção:

Peso (gr):

Peso atual (gr):

Comprimento (mm):

Largura total (mm): 33

Largura cabeça (mm):

Altura total (mm): 71

Altura cabeça (mm):

Espessura geral (mm):

Espessura moldura (mm):

Diametro maior (mm):

Diametro menor (mm):

Diametro abertura (mm):

Diametro base (mm):

Diametro cabeça (mm):

Diametro orifício (mm):

Grafito:

Marca:

## 1. Identificação

Nº catálogo: T21  
Nº inventário: MADDS 1991.2961

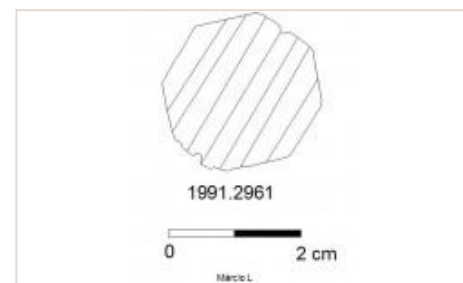

Nº achado:

Aplique : em bronze, de forma hexagonal, cuja superfície se encontra decorada por estrias profundas.

## 2. Localização

Sondagem: T30B

UE:

Coordenadas:

X: 0.00

Y: 0.00

Cota: 0.00

## 3. Tipo

Designação: Aplique

Funcionalidade: Instrumentos e utensílios

Tipo: Material: Bronze

Nº fragmentos: 0

Estado de Conservação:

## 4. Cronologia

Período: Romano

Cronologia:

## 5. Caracterização

Secção:	Peso (gr):	Peso atual (gr):	Comprimento (mm):
Largura total (mm): 22	Largura cabeça (mm):	Altura total (mm):	Altura cabeça (mm):
Espessura geral (mm): 1	Espessura moldura (mm):	Diametro maior (mm):	Diametro menor (mm):
Diametro abertura (mm):	Diametro base (mm):	Diametro cabeça (mm):	Diametro orifício (mm):
Grafito:	Marca:		

## 1. Identificação

Nº catálogo: T22  
Nº inventário: MADDS 1991.3080

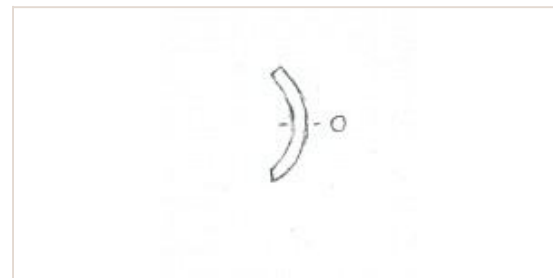

Nº achado:

Anel ("anulus"): em bronze, fragmento de anel de forma e secção circular.

## 2. Localização

Sondagem: P6G

UE: 016

Coordenadas:

X: 0.00

Y: 0.00

Cota: 0.00

## 3. Tipo

Designação: Anel

Funcionalidade: Adorno

Tipo: Material: Bronze

Nº fragmentos: 0

Estado de Conservação: Incompleta

## 4. Cronologia

Período:

Cronologia:

## 5. Caracterização

Secção: circular	Peso (gr):	Peso atual (gr):	Comprimento (mm):
Largura total (mm): 3	Largura cabeça (mm):	Altura total (mm):	Altura cabeça (mm):
Espessura geral (mm): 2	Espessura moldura (mm):	Diametro maior (mm): 20	Diametro menor (mm):
Diametro abertura (mm):	Diametro base (mm):	Diametro cabeça (mm):	Diametro orifício (mm):
Grafito:	Marca:		

## 1. Identificação

Nº catálogo:  
T23

Nº inventário:  
MADDS 1991.3088

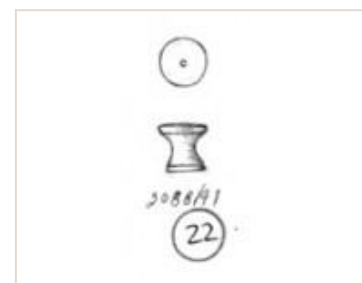

Nº achado:

Botão: em bronze, com perfil idêntico a um carreto, com cabeça e rebite de forma circular praticamente com o mesmo tamanho (descrito pelo MADDS).

## 2. Localização

Sondagem: T53

UE:

Coordenadas: X: 0.00

Y: 0.00

Cota: 0.00

## 3. Tipo

Designação: Botão

Funcionalidade: Adorno

Tipo: Material: Bronze

Nº fragmentos: 0

Estado de Conservação:

## 4. Cronologia

Período: Romano

Cronologia:

## 5. Caracterização

Secção:	Peso (gr): 0.9	Peso atual (gr):	Comprimento (mm):
Largura total (mm):	Largura cabeça (mm):	Altura total (mm): 7	Altura cabeça (mm):
Espessura geral (mm):	Espessura moldura (mm):	Diametro maior (mm): 7	Diametro menor (mm):
Diametro abertura (mm):	Diametro base (mm):	Diametro cabeça (mm):	Diametro orifício (mm):
Grafito:	Marca:		

## 1. Identificação

Nº catálogo:  
T24

Nº inventário:  
MADDS 1991.5572



Nº achado:

Bracelete ("armilla"): fragmento em ferro, formado por dois fios torcidos.

## 2. Localização

Sondagem: P2

UE:

Coordenadas: X: 0.00

Y: 0.00

Cota: 0.00

## 3. Tipo

Designação: Bracelete

Funcionalidade: Adorno

Tipo: Material: Ferro

Nº fragmentos: 0

Estado de Conservação: Incompleta

## 4. Cronologia

Período:

Cronologia:

## 5. Caracterização

Secção:	Peso (gr):	Peso atual (gr):	Comprimento (mm): 96
Largura total (mm):	Largura cabeça (mm):	Altura total (mm):	Altura cabeça (mm):
Espessura geral (mm): 4	Espessura moldura (mm):	Diametro maior (mm):	Diametro menor (mm):
Diametro abertura (mm):	Diametro base (mm):	Diametro cabeça (mm):	Diametro orifício (mm):
Grafito:	Marca:		

## 1. Identificação

Nº catálogo:  
T25

Nº inventário:  
MADDS 1991.5976



Nº achado:

Talão: fragmento em ferro, de forma cónica, de secção circular. Apresenta um orifício na zona mais larga da peça.

## 2. Localização

Sondagem: T7B

UE:

Coordenadas:

X: 0.00

Y: 0.00

Cota: 0.00

## 3. Tipo

Designação: Talão

Funcionalidade: Instrumentos e utensílios

Tipo: Material: Ferro

Nº fragmentos: 0

Estado de Conservação:

## 4. Cronologia

Período: Romano

Cronologia:

## 5. Caracterização

Secção:	Peso (gr):	Peso atual (gr):	Comprimento (mm): 103
Largura total (mm):	Largura cabeça (mm):	Altura total (mm):	Altura cabeça (mm):
Espessura geral (mm):	Espessura moldura (mm):	Diametro maior (mm): 20	Diametro menor (mm):
Diametro abertura (mm):	Diametro base (mm):	Diametro cabeça (mm):	Diametro orifício (mm):
Grafito:	Marca:		

## 1. Identificação

Nº catálogo:  
T26

Nº inventário:  
MADDS 1992.0108



Nº achado: 0003

Armela de situla: objeto em ferro de forma triangular convexa, com a parte interior e superior emoldurada por caneluras e encimada por argola (descrito pelo MADDS).

## 2. Localização

Sondagem: T21

UE:

Coordenadas:

X: 0.00

Y: 0.00

Cota: 0.00

## 3. Tipo

Designação: Armela de situla

Funcionalidade: Instrumentos e utensílios

Tipo: Material: Bronze

Nº fragmentos: 0

Estado de Conservação:

## 4. Cronologia

Período: Romano

Cronologia:

## 5. Caracterização

Secção:	Peso (gr):	Peso atual (gr): 39.9	Comprimento (mm): 55
Largura total (mm): 29	Largura cabeça (mm):	Altura total (mm):	Altura cabeça (mm):
Espessura geral (mm):	Espessura moldura (mm):	Diametro maior (mm):	Diametro menor (mm):
Diametro abertura (mm):	Diametro base (mm):	Diametro cabeça (mm):	Diametro orifício (mm):
Grafito:	Marca:		

## 1. Identificação

Nº catálogo:  
T27

Nº inventário:  
MADDS 1992.0109



Nº achado: 0009

Puxador: objeto em bronze, formado por fita dobrada em duplo ângulo descrevendo um S, com um segmento lateral perpendicular com duas perfurações (descrito pelo MADDS).

## 2. Localização

Sondagem: T21

UE:

Coordenadas:

X: 0.00

Y: 0.00

Cota: 0.00

## 3. Tipo

Designação: Puxador

Funcionalidade: Instrumentos e utensílios

Tipo: Material: Bronze

Nº fragmentos: 0

Estado de Conservação:

## 4. Cronologia

Período:

Cronologia:

## 5. Caracterização

Secção:

Peso (gr):

Peso atual (gr):

Comprimento (mm): 22

Largura total (mm):

Largura cabeça (mm):

Altura total (mm):

Altura cabeça (mm):

Espessura geral (mm): 8

Espessura moldura (mm):

Diametro maior (mm):

Diametro menor (mm):

Diametro abertura (mm):

Diametro base (mm):

Diametro cabeça (mm):

Diametro orifício (mm):

Grafito:

Marca:

## 1. Identificação

Nº catálogo:  
T28

Nº inventário:  
MADDS 1992.0111



Nº achado: 0002

Chave ("clavis"): fragmento em bronze de haste de chave, formado por fita de secção retangular, rematada perpendicularmente por argola retangular.

## 2. Localização

Sondagem: T106

UE:

Coordenadas:

X: 0.00

Y: 0.00

Cota: 0.00

## 3. Tipo

Designação: Chave

Funcionalidade: Instrumentos e utensílios

Tipo: Material: Bronze

Nº fragmentos: 0

Estado de Conservação:

## 4. Cronologia

Período: Indeterminado

Cronologia:

## 5. Caracterização

Secção:

Peso (gr):

Peso atual (gr): 2.4

Comprimento (mm): 30

Largura total (mm): 7

Largura cabeça (mm):

Altura total (mm):

Altura cabeça (mm):

Espessura geral (mm):

Espessura moldura (mm):

Diametro maior (mm):

Diametro menor (mm):

Diametro abertura (mm):

Diametro base (mm):

Diametro cabeça (mm):

Diametro orifício (mm):

Grafito:

Marca:

## 1. Identificação

Nº catálogo:  
T29

Nº inventário:  
MADDS 1994.0324

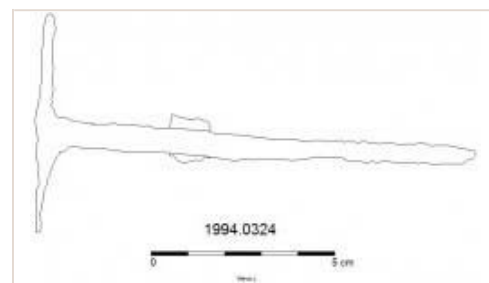

Nº achado:

Cavilha de fixação: em ferro, constituída por fita de secção retangular com duas saliências, formando um eixo provavelmente interceptado por um outro segmento desaparecido, rematado perpendicularmente por travessão ligeiramente oblíquo em relação ao eixo principal (descrito pelo MADDS).

## 2. Localização

Sondagem: P1C

UE:

Coordenadas:

X: 0.00

Y: 0.00

Cota: 0.00

## 3. Tipo

Designação: Cavilha de fixação

Funcionalidade: Instrumentos e utensílios

Tipo: Material: Ferro

Nº fragmentos: 0

Estado de Conservação:

## 4. Cronologia

Período: Romano

Cronologia:

## 5. Caracterização

Secção:

Peso (gr): 49.7

Peso atual (gr):

Comprimento (mm): 125

Largura total (mm): 70

Largura cabeça (mm):

Altura total (mm):

Altura cabeça (mm):

Espessura geral (mm): 13

Espessura moldura (mm):

Diametro maior (mm):

Diametro menor (mm):

Diametro abertura (mm):

Diametro base (mm):

Diametro cabeça (mm):

Diametro orifício (mm):

Grafito:

Marca:

## 1. Identificação

Nº catálogo:  
T30

Nº inventário:  
MADDS  
1994.0325

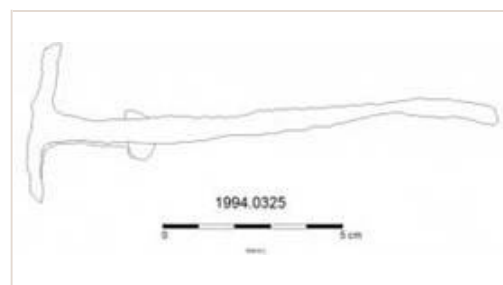

Nº achado:

Cavilha de fixação: em ferro, constituída por fita de secção retangular, torcida, cujo eixo seria interceptado por um outro segmento fragmentado, rematado perpendicularmente em relação ao eixo principal por um travessão (descrito pelo MADDS).

## 2. Localização

Sondagem: P1C

UE:

Coordenadas:

X: 0.00

Y: 0.00

Cota: 0.00

## 3. Tipo

Designação: Cavilha de fixação

Funcionalidade: Instrumentos e utensílios

Tipo: Material: Ferro

Nº fragmentos: 0

Estado de Conservação:

## 4. Cronologia

Período: Romano

Cronologia:

## 5. Caracterização

Secção:

Peso (gr): 40.9

Peso atual (gr):

Comprimento (mm): 135

Largura total (mm): 48

Largura cabeça (mm):

Altura total (mm):

Altura cabeça (mm):

Espessura geral (mm): 8

Espessura moldura (mm):

Diametro maior (mm):

Diametro menor (mm):

Diametro abertura (mm):

Diametro base (mm):

Diametro cabeça (mm):

Diametro orifício (mm):

Grafito:

Marca:

## 1. Identificação

Nº catálogo:  
T31

Nº inventário:  
MADDS 1995.0616

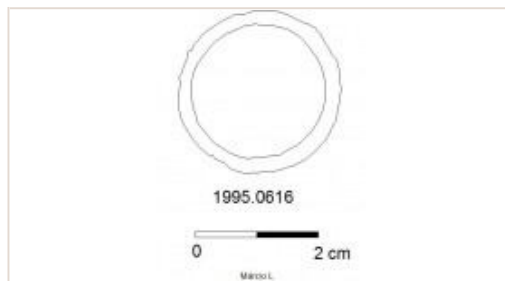

Nº achado: 0002

Argola: aro em bronze, completo, com secção circular.

## 2. Localização

Sondagem: T114

UE:

Coordenadas:

X: 0.00

Y: 0.00

Cota: 0.00

## 3. Tipo

Designação: Argola

Funcionalidade: Instrumentos e utensílios

Tipo: Material: Bronze

Nº fragmentos: 0

Estado de Conservação:

## 4. Cronologia

Período: Indeterminado

Cronologia:

## 5. Caracterização

Secção: Circular.

Peso (gr):

Peso atual (gr): 2.6

Comprimento (mm):

Largura total (mm):

Largura cabeça (mm):

Altura total (mm):

Altura cabeça (mm):

Espessura geral (mm): 3

Espessura moldura (mm):

Diametro maior (mm): 27

Diametro menor (mm):

Diametro abertura (mm):

Diametro base (mm):

Diametro cabeça (mm):

Diametro orifício (mm):

Grafito:

Marca:

## 1. Identificação

Nº catálogo:  
T32

Nº inventário:  
MADDS 1995.0929

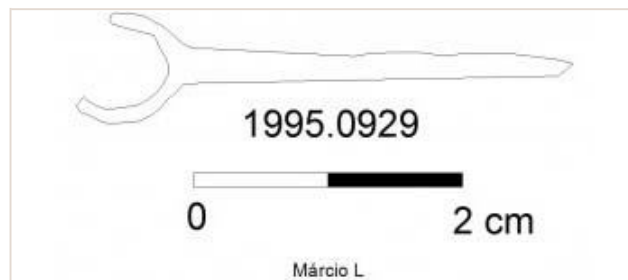

Nº achado:

Fusilhão em bronze de fíbula possivelmente anular. Decoração na parte posterior com ranhuras na horizontal.

## 2. Localização

Sondagem: TB1C

UE:

Coordenadas:

X:

Y:

Cota:

## 3. Tipo

Designação: Fusilhão

Funcionalidade: Adorno

Tipo: Material: Bronze

Nº fragmentos: 0

Estado de Conservação:

## 4. Cronologia

Período: Romano

Cronologia:

## 5. Caracterização

Secção:

Peso (gr):

Peso atual (gr): 0,9

Comprimento (mm): 35

Largura total (mm): 9

Largura cabeça (mm):

Altura total (mm):

Altura cabeça (mm):

Espessura geral (mm): 2

Espessura moldura (mm):

Diametro maior (mm):

Diametro menor (mm):

Diametro abertura (mm):

Diametro base (mm):

Diametro cabeça (mm):

Diametro orifício (mm):

Grafito:

Marca:



## 1. Identificação

Nº catálogo: T33  
Nº inventário: MADDS 1997.0275

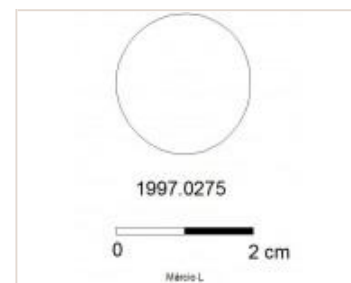

Nº achado:

Ficha de jogo ("calculi"): em vidro de cor preto opaco, com forma de botão liso (Cruz, 2009a: 97).

## 2. Localização

Sondagem: UE: Coordenadas: X: 0.00 Y: 0.00 Cota: 0.00

## 3. Tipo

Designação: Ficha de jogo Funcionalidade: Jogos e passatempos  
Tipo: Material: Pasta de vidro Nº fragmentos: 0 Estado de Conservação:

## 4. Cronologia

Período: Romano Cronologia:

## 5. Caracterização

Secção:	Peso (gr):	Peso atual (gr):	Comprimento (mm):
Largura total (mm):	Largura cabeça (mm):	Altura total (mm):	Altura cabeça (mm):
Espessura geral (mm): 7	Espessura moldura (mm):	Diametro maior (mm): 20	Diametro menor (mm):
Diametro abertura (mm):	Diametro base (mm):	Diametro cabeça (mm):	Diametro orifício (mm):
Grafito:	Marca:		

## 1. Identificação

Nº catálogo: T34  
Nº inventário: MADDS 1997.0902



Nº achado: 0008

Anzol: gancho farpado em bronze, formado por fita de secção retangular irregular, encurvada numa extremidade, formando uma argola (descrito pelo MADDS).

## 2. Localização

Sondagem: T113 UE: Coordenadas: X: 0.00 Y: 0.00 Cota: 0.00

## 3. Tipo

Designação: Anzol Funcionalidade: Instrumentos e utensilios  
Tipo: Material: Bronze Nº fragmentos: 0 Estado de Conservação:

## 4. Cronologia

Período: Romano Cronologia:

## 5. Caracterização

Secção:	Peso (gr): 3.9	Peso atual (gr):	Comprimento (mm): 42
Largura total (mm): 27	Largura cabeça (mm):	Altura total (mm):	Altura cabeça (mm):
Espessura geral (mm): 4	Espessura moldura (mm):	Diametro maior (mm):	Diametro menor (mm):
Diametro abertura (mm):	Diametro base (mm):	Diametro cabeça (mm):	Diametro orifício (mm):
Grafito:	Marca:		

## 1. Identificação

Nº catálogo:  
T35

Nº inventário:  
MADDS 1997.0921

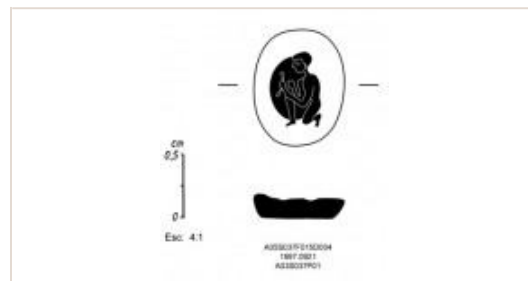

Nº achado:

Pedra de anel: peça policromada, de forma ovalada de secção trapezoidal constituída por duas camadas de vidro mosaico listrado; a inferior de listra azul ladeada por duas verdes, a superior de uma branca e uma azul ladeada por duas verdes. Encontra-se gravado, o motivo mostra um guerreiro ajoelhado, protegendo-se com estudo (Cruz, 2009: 235).

## 2. Localização

Sondagem: T107

UE: 151

Coordenadas: X: 0.00

Y: 0.00

Cota: 0.00

## 3. Tipo

Designação: Pedra de anel

Funcionalidade: Adorno

Tipo: Material: Vidro

Nº fragmentos: 0

Estado de Conservação:

## 4. Cronologia

Período: Tardo-Romano

Cronologia:

## 5. Caracterização

Secção: trapezoidal

Peso (gr):

Peso atual (gr):

Comprimento (mm):

Largura total (mm): 8

Largura cabeça (mm):

Altura total (mm): 9

Altura cabeça (mm):

Espessura geral (mm): 2

Espessura moldura (mm):

Diametro maior (mm):

Diametro menor (mm):

Diametro abertura (mm):

Diametro base (mm):

Diametro cabeça (mm):

Diametro orifício (mm):

Grafito:

Marca:

## 1. Identificação

Nº catálogo:  
T36

Nº inventário:  
MADDS 1997.0925



Nº achado:

Anel ("anulus"): fragmento de aro em vidro branco opaco, de forma e secção circular (Cruz, 2009: 245).

## 2. Localização

Sondagem: TB10I

UE: 219

Coordenadas: X: 0.00

Y: 0.00

Cota: 0.00

## 3. Tipo

Designação: Anel

Funcionalidade: Adorno

Tipo: Material: Vidro

Nº fragmentos: 0

Estado de Conservação:

## 4. Cronologia

Período: Romano

Cronologia:

## 5. Caracterização

Secção:

Peso (gr):

Peso atual (gr):

Comprimento (mm):

Largura total (mm):

Largura cabeça (mm):

Altura total (mm):

Altura cabeça (mm):

Espessura geral (mm): 2

Espessura moldura (mm):

Diametro maior (mm): 19

Diametro menor (mm):

Diametro abertura (mm):

Diametro base (mm):

Diametro cabeça (mm):

Diametro orifício (mm):

Grafito:

Marca:

## 1. Identificação

Nº catálogo:  
T37

Nº inventário:  
MADDS 1997.0926

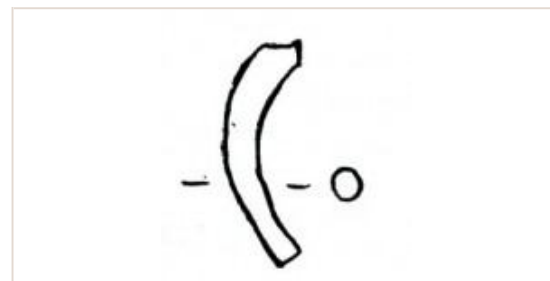

Nº achado:

Anel ("anulus"): fragmento de anel em vidro negro opaco, liso, de forma e secção circular e espessamento irregular (Cruz, 2009: 245).

## 2. Localização

Sondagem: TB10I

UE: 219

Coordenadas: X: 0.00

Y: 0.00

Cota: 0.00

## 3. Tipo

Designação: Anel

Funcionalidade: Adorno

Tipo: Material: Vidro

Nº fragmentos: 0

Estado de Conservação: Incompleta

## 4. Cronologia

Período: Tardo-Romano

Cronologia:

## 5. Caracterização

Secção: circular

Peso (gr):

Peso atual (gr):

Comprimento (mm): 16

Largura total (mm):

Largura cabeça (mm):

Altura total (mm):

Altura cabeça (mm):

Espessura geral (mm): 2

Espessura moldura (mm):

Diametro maior (mm): 29

Diametro menor (mm):

Diametro abertura (mm):

Diametro base (mm):

Diametro cabeça (mm):

Diametro orifício (mm):

Grafito:

Marca:

## 1. Identificação

Nº catálogo:  
T38

Nº inventário:  
MADDS 1997.0952

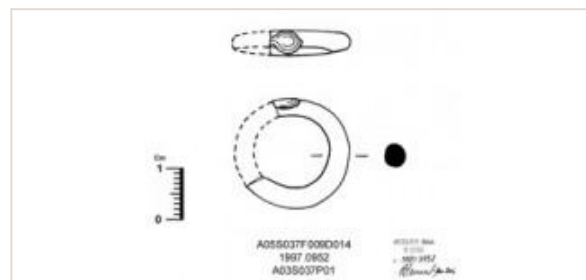

Nº achado:

Anel ("anulus"): fragmento de anel em vidro negro opaco, de secção circular com pequena mesa circular, usado (Cruz, 2009: 227).

## 2. Localização

Sondagem: PB1

UE: 057

Coordenadas: X: 0.00

Y: 0.00

Cota: 0.00

## 3. Tipo

Designação: Anel

Funcionalidade: Adorno

Tipo: Material: Vidro

Nº fragmentos: 0

Estado de Conservação:

## 4. Cronologia

Período: Tardo-Romano

Cronologia:

## 5. Caracterização

Secção:

Peso (gr):

Peso atual (gr):

Comprimento (mm):

Largura total (mm): 5

Largura cabeça (mm):

Altura total (mm):

Altura cabeça (mm):

Espessura geral (mm): 4

Espessura moldura (mm):

Diametro maior (mm): 22

Diametro menor (mm):

Diametro abertura (mm):

Diametro base (mm):

Diametro cabeça (mm):

Diametro orifício (mm):

Grafito:

Marca:

## 1. Identificação

Nº catálogo:  
T39

Nº inventário:  
MADDs 1997.0954

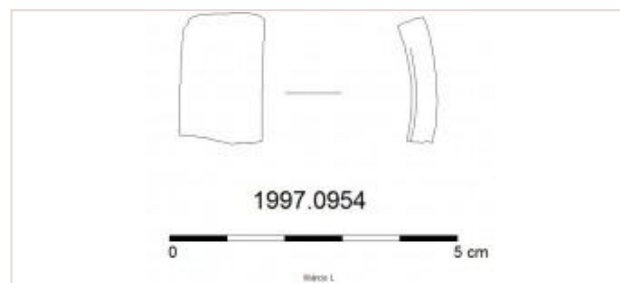

Nº achado:

Bracelete ("armilla"): fragmento de bracelete em vidro de cor negro opaco, liso, usado (Cruz, 2009: 228).

## 2. Localização

Sondagem: SH2

UE:

Coordenadas:

X: 0.00

Y: 0.00

Cota: 0.00

## 3. Tipo

Designação: Bracelete

Funcionalidade: Adorno

Tipo: Material: Vidro

Nº fragmentos: 0

Estado de Conservação:

## 4. Cronologia

Período: Tardo-Romano

Cronologia:

## 5. Caracterização

Secção:

Peso (gr):

Peso atual (gr):

Comprimento (mm): 22

Largura total (mm): 14

Largura cabeça (mm):

Altura total (mm): 5

Altura cabeça (mm):

Espessura geral (mm):

Espessura moldura (mm):

Diametro maior (mm):

Diametro menor (mm):

Diametro abertura (mm):

Diametro base (mm):

Diametro cabeça (mm):

Diametro orifício (mm):

Grafito:

Marca:

## 1. Identificação

Nº catálogo:  
T40

Nº inventário:  
MADDs 1997.0956



Nº achado:

Conta: fragmento em vidro de cor verde azulado, em forma de meloa, com sinais de desvitrificação acentuada (Cruz, 2009: 232).

## 2. Localização

Sondagem: T104

UE: 146

Coordenadas:

X: 0.00

Y: 0.00

Cota: 0.00

## 3. Tipo

Designação: Conta

Funcionalidade: Adorno

Tipo: Material: Vidro

Nº fragmentos: 0

Estado de Conservação: Incompleta

## 4. Cronologia

Período: Tardo-Romano

Cronologia:

## 5. Caracterização

Secção:

Peso (gr):

Peso atual (gr):

Comprimento (mm):

Largura total (mm): 14

Largura cabeça (mm):

Altura total (mm): 15

Altura cabeça (mm):

Espessura geral (mm): 6.5

Espessura moldura (mm):

Diametro maior (mm):

Diametro menor (mm):

Diametro abertura (mm):

Diametro base (mm):

Diametro cabeça (mm):

Diametro orifício (mm):

Grafito:

Marca:

## 1. Identificação

Nº catálogo:  
T41

Nº inventário:  
MADDS 1997.1278

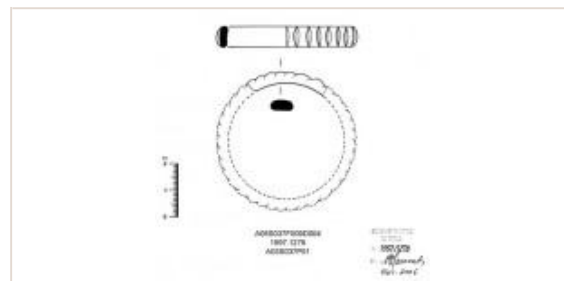

Nº achado:

Bracelete ("armilla"): fragmento de bracelete negra opaca, canelada com sulcos serrados e pouco profundos, com sinais de uso intenso (Cruz, 2009: 229).

## 2. Localização

Sondagem: PB10CDEF

UE: 063

Coordenadas: X: 0.00

Y: 0.00

Cota: 0.00

## 3. Tipo

Designação: Bracelete

Funcionalidade: Adorno

Tipo: Material: Vidro

Nº fragmentos: 0

Estado de Conservação:

## 4. Cronologia

Período: Romano

Cronologia:

## 5. Caracterização

Secção:

Peso (gr):

Peso atual (gr):

Comprimento (mm): 30

Largura total (mm): 9

Largura cabeça (mm):

Altura total (mm):

Altura cabeça (mm):

Espessura geral (mm): 5

Espessura moldura (mm):

Diametro maior (mm): 53

Diametro menor (mm):

Diametro abertura (mm):

Diametro base (mm):

Diametro cabeça (mm):

Diametro orifício (mm):

Grafito:

Marca:

## 1. Identificação

Nº catálogo:  
T42

Nº inventário:  
MADDS 1997.1369

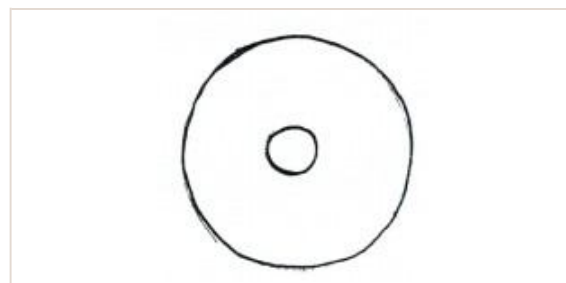

Nº achado:

Fusaiola ("vertici"): em cerâmica, de forma discóide, sem decoração, com orifício central, largo e circular (descrito por Josélia Martins).

## 2. Localização

Sondagem: T106

UE: 151

Coordenadas: X: 0.00

Y: 0.00

Cota: 0.00

## 3. Tipo

Designação: Fusaiola

Funcionalidade: Instrumentos e utensilios

Tipo: Material: Cerâmica

Nº fragmentos: 0

Estado de Conservação: Completa

## 4. Cronologia

Período: Romano

Cronologia:

## 5. Caracterização

Secção:

Peso (gr):

Peso atual (gr):

Comprimento (mm):

Largura total (mm):

Largura cabeça (mm):

Altura total (mm):

Altura cabeça (mm):

Espessura geral (mm): 12

Espessura moldura (mm):

Diametro maior (mm): 30

Diametro menor (mm):

Diametro abertura (mm):

Diametro base (mm):

Diametro cabeça (mm):

Diametro orifício (mm):

Grafito:

Marca:

## 1. Identificação

Nº catálogo:  
T43

Nº inventário:  
MADDS 1997.1421

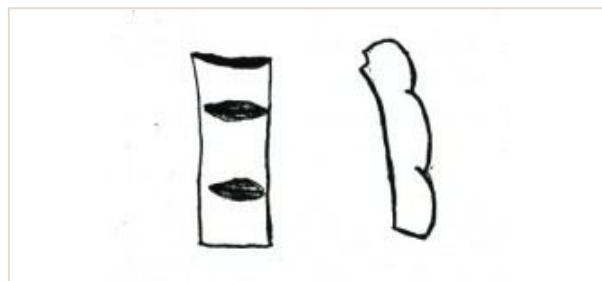

Nº achado:

Bracelete ("armilla"): de cor negra, fragmento de bracelete canelada com superfície brilhante, usada (Cruz, 2009: 224).

## 2. Localização

Sondagem: P4(A)

UE:

Coordenadas: X: 0.00

Y: 0.00

Cota: 0.00

## 3. Tipo

Designação: Bracelete

Funcionalidade: Adorno

Tipo: Material: Vidro

Nº fragmentos: 0

Estado de Conservação: Incompleta

## 4. Cronologia

Período: Tardo-Romano

Cronologia:

## 5. Caracterização

Secção:

Peso (gr):

Peso atual (gr):

Comprimento (mm): 20

Largura total (mm): 8

Largura cabeça (mm):

Altura total (mm):

Altura cabeça (mm):

Espessura geral (mm): 4

Espessura moldura (mm):

Diametro maior (mm):

Diametro menor (mm):

Diametro abertura (mm):

Diametro base (mm):

Diametro cabeça (mm):

Diametro orifício (mm):

Grafito:

Marca:

## 1. Identificação

Nº catálogo:  
T44

Nº inventário:  
MADDS 1997.1422



Nº achado:

Bracelete ("armilla"): objeto de cor negra opaca, com sinais de uso intenso (Cruz, 2009: 224).

## 2. Localização

Sondagem: P4(A)

UE:

Coordenadas: X: 0.00

Y: 0.00

Cota: 0.00

## 3. Tipo

Designação: Bracelete

Funcionalidade: Adorno

Tipo: Material: Vidro

Nº fragmentos: 0

Estado de Conservação:

## 4. Cronologia

Período: Tardo-Romano

Cronologia:

## 5. Caracterização

Secção:

Peso (gr):

Peso atual (gr):

Comprimento (mm): 24

Largura total (mm): 7.5

Largura cabeça (mm):

Altura total (mm):

Altura cabeça (mm):

Espessura geral (mm): 6

Espessura moldura (mm):

Diametro maior (mm):

Diametro menor (mm):

Diametro abertura (mm):

Diametro base (mm):

Diametro cabeça (mm):

Diametro orifício (mm):

Grafito:

Marca:

## 1. Identificação

Nº catálogo:  
T45

Nº inventário:  
MADS 1998.0994

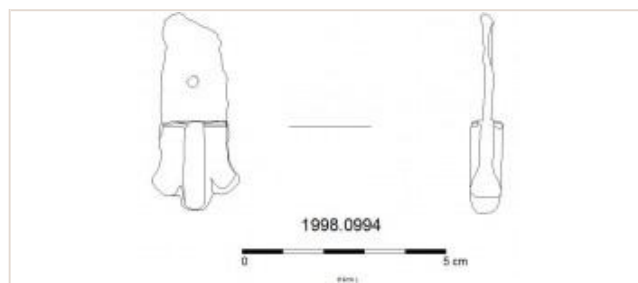

Nº achado:

Puxador: possível bronze figurativo, reproduzindo uma flor-de-lis, é visível um orifício numa das extremidades, vestígios de ferro incrustado no cabo para possivelmente entalhar o mesmo em madeira.

## 2. Localização

Sondagem: T180

UE:

Coordenadas:

X: 0.00

Y: 0.00

Cota: 0.00

## 3. Tipo

Designação: Puxador

Funcionalidade: Instrumentos e utensílios

Tipo: Material: Bronze

Nº fragmentos: 0

Estado de Conservação:

## 4. Cronologia

Período: Romano

Cronologia:

## 5. Caracterização

Secção:

Peso (gr):

Peso atual (gr): 18.3

Comprimento (mm): 48

Largura total (mm): 21

Largura cabeça (mm):

Altura total (mm):

Altura cabeça (mm):

Espessura geral (mm): 7

Espessura moldura (mm):

Diametro maior (mm):

Diametro menor (mm):

Diametro abertura (mm):

Diametro base (mm):

Diametro cabeça (mm):

Diametro orifício (mm):

Grafito:

Marca:

## 1. Identificação

Nº catálogo:  
T46

Nº inventário:  
MADS 1998.1035

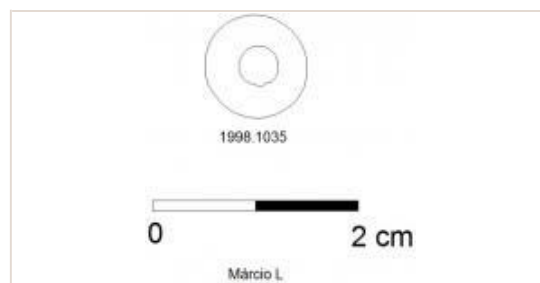

Nº achado:

Conta: peça em vidro, azul-escuro opaco, de forma anelar, lisa (Cruz, 2009: 235).

## 2. Localização

Sondagem: TB5

UE: 016

Coordenadas:

X: 0.00

Y: 0.00

Cota: 0.00

## 3. Tipo

Designação: Conta

Funcionalidade: Adorno

Tipo: Material: Vidro

Nº fragmentos: 0

Estado de Conservação:

## 4. Cronologia

Período: Romano

Cronologia:

## 5. Caracterização

Secção:

Peso (gr):

Peso atual (gr):

Comprimento (mm):

Largura total (mm): 10

Largura cabeça (mm):

Altura total (mm):

Altura cabeça (mm):

Espessura geral (mm): 6

Espessura moldura (mm):

Diametro maior (mm):

Diametro menor (mm):

Diametro abertura (mm):

Diametro base (mm):

Diametro cabeça (mm):

Diametro orifício (mm):

Grafito:

Marca:

## 1. Identificação

Nº catálogo:  
T47

Nº inventário:  
MADDS 1998.1520

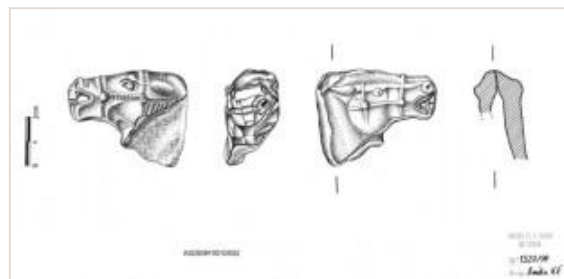

Nº achado:

Lucerna: fragmento vidrado de um apêndice de lucerna "bilychne" em forma de cabeça de cavalo (Morais, 2005: 359, 455 n°277).

## 2. Localização

Sondagem: T183

UE:

Coordenadas:

X: 0.00

Y: 0.00

Cota: 0.00

## 3. Tipo

Designação: Lucerna

Funcionalidade: Iluminação

Tipo: lucerna de volutas (Loeschcke III).

Material: Cerâmica

Nº fragmentos: 0

Estado de Conservação:

## 4. Cronologia

Período: Romano

Cronologia: 1ª metade do séc. I

## 5. Caracterização

Secção:

Peso (gr):

Peso atual (gr):

Comprimento (mm):

Largura total (mm): 50

Largura cabeça (mm):

Altura total (mm): 38

Altura cabeça (mm):

Espessura geral (mm):

Espessura moldura (mm):

Diametro maior (mm):

Diametro menor (mm):

Diametro abertura (mm):

Diametro base (mm):

Diametro cabeça (mm):

Diametro orifício (mm):

Grafito:

Marca:

## 1. Identificação

Nº catálogo:  
T48

Nº inventário:  
MADDS 1998.1551

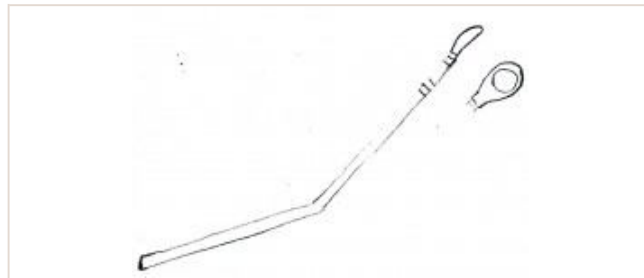

Nº achado: 0003

Sonda auricular: em bronze com haste de secção circular, fragmentada e incompleta; colher circular e côncava, decorada com estrias junto à colher (descrito por MADDS).

## 2. Localização

Sondagem: T183

UE: 128

Coordenadas:

X: 0.00

Y: 0.00

Cota: 0.00

## 3. Tipo

Designação: Sonda auricular

Funcionalidade: Saúde, toilette e higiene

Tipo: Material: Bronze

Nº fragmentos: 0

Estado de Conservação:

## 4. Cronologia

Período: Romano

Cronologia:

## 5. Caracterização

Secção:

Peso (gr): 2.5

Peso atual (gr):

Comprimento (mm): 82

Largura total (mm): 6

Largura cabeça (mm):

Altura total (mm):

Altura cabeça (mm):

Espessura geral (mm): 2

Espessura moldura (mm):

Diametro maior (mm):

Diametro menor (mm):

Diametro abertura (mm):

Diametro base (mm):

Diametro cabeça (mm):

Diametro orifício (mm):

Grafito:

Marca:



## 1. Identificação

Nº catálogo:  
T49

Nº inventário:  
MADDS 1999.0654

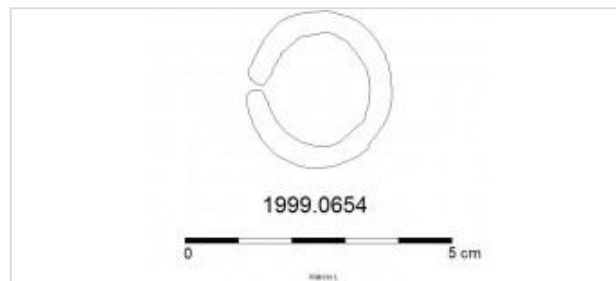

Nº achado:

Argola: aro em bronze, de forma circular, de secção sub-arredondada.

## 2. Localização

Sondagem: TB2B

UE:

Coordenadas:

X: 0.00

Y: 0.00

Cota: 0.00

## 3. Tipo

Designação: Argola

Funcionalidade: Adorno

Tipo: Material: Bronze

Nº fragmentos: 0

Estado de Conservação:

## 4. Cronologia

Período: Romano

Cronologia:

## 5. Caracterização

Secção:

Peso (gr):

Peso atual (gr): 4.7

Comprimento (mm):

Largura total (mm):

Largura cabeça (mm):

Altura total (mm):

Altura cabeça (mm):

Espessura geral (mm): 5

Espessura moldura (mm):

Diametro maior (mm): 29

Diametro menor (mm):

Diametro abertura (mm):

Diametro base (mm):

Diametro cabeça (mm):

Diametro orifício (mm):

Grafito:

Marca:

## 1. Identificação

Nº catálogo:  
T50

Nº inventário:  
MADDS 1999.0655



Nº achado: 0004

Alfinete de cabelo ('acus crinalis'): fragmento em bronze, com cabeça em balaústre com a parte média com uma série de três anéis.

## 2. Localização

Sondagem: TB2B

UE: 017

Coordenadas:

X: 0.00

Y: 0.00

Cota: 0.00

## 3. Tipo

Designação: Alfinete de cabelo

Funcionalidade: Adorno

Tipo: Material: Bronze

Nº fragmentos: 0

Estado de Conservação: Incompleta

## 4. Cronologia

Período: Romano

Cronologia:

## 5. Caracterização

Secção:

Peso (gr):

Peso atual (gr):

Comprimento (mm): 41

Largura total (mm):

Largura cabeça (mm):

Altura total (mm):

Altura cabeça (mm):

Espessura geral (mm): 3

Espessura moldura (mm):

Diametro maior (mm):

Diametro menor (mm):

Diametro abertura (mm):

Diametro base (mm):

Diametro cabeça (mm):

Diametro orifício (mm):

Grafito:

Marca:

## 1. Identificação

Nº catálogo:  
T51

Nº inventário:  
MADDS 1999.0656



Nº achado: 0005

Ligula: fragmento em bronze, onde é visível uma base com três toros, encimada por um pé estriado, seguido de uma conta em balaústre cuja extremidade apresenta dois toros.

## 2. Localização

Sondagem: TB2B

UE: 017

Coordenadas: X: 0.00

Y: 0.00

Cota: 0.00

## 3. Tipo

Designação: Ligula

Funcionalidade: Saúde, toilette e higiene

Tipo: Material: Bronze

Nº fragmentos: 0

Estado de Conservação: Incompleta

## 4. Cronologia

Período: Romano

Cronologia:

## 5. Caracterização

Secção:

Peso (gr): 7.9

Peso atual (gr):

Comprimento (mm): 44

Largura total (mm):

Largura cabeça (mm):

Altura total (mm):

Altura cabeça (mm):

Espessura geral (mm): 6

Espessura moldura (mm):

Diametro maior (mm):

Diametro menor (mm):

Diametro abertura (mm):

Diametro base (mm):

Diametro cabeça (mm):

Diametro orifício (mm):

Grafito:

Marca:

## 1. Identificação

Nº catálogo:  
T52

Nº inventário:  
MADDS 1999.0766

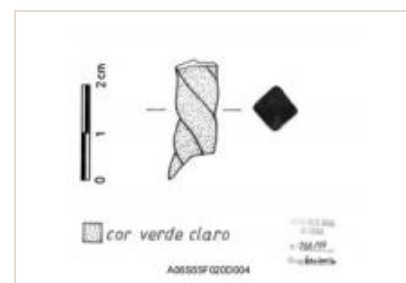

Nº achado:

Cânula: cordão maciço em vidro de cor verde amarelado, torcido em espiral, com secção em losango (Cruz, 2009: 241).

## 2. Localização

Sondagem: T186

UE:

Coordenadas: X: 0.00

Y: 0.00

Cota: 0.00

## 3. Tipo

Designação: Cânula

Funcionalidade: Saúde, toilette e higiene

Tipo: Material: Vidro

Nº fragmentos: 0

Estado de Conservação:

## 4. Cronologia

Período: Romano

Cronologia: séc. I - séc. II ?

## 5. Caracterização

Secção:

Peso (gr):

Peso atual (gr):

Comprimento (mm): 25

Largura total (mm):

Largura cabeça (mm):

Altura total (mm):

Altura cabeça (mm):

Espessura geral (mm): 9

Espessura moldura (mm):

Diametro maior (mm):

Diametro menor (mm):

Diametro abertura (mm):

Diametro base (mm):

Diametro cabeça (mm):

Diametro orifício (mm):

Grafito:

Marca:

## 1. Identificação

Nº catálogo:  
T53

Nº inventário:  
MADDS 1999.1724



Nº achado: 0001

Alfinete de cabelo ("acus crinalis"): em bronze, pé fragmentado encimado por cabeça cônica.

## 2. Localização

Sondagem: T101

UE:

Coordenadas:

X: 0.00

Y: 0.00

Cota: 0.00

## 3. Tipo

Designação: Alfinete de cabelo

Funcionalidade: Adorno

Tipo: Material: Bronze

Nº fragmentos: 0

Estado de Conservação:

## 4. Cronologia

Período: Romano

Cronologia:

## 5. Caracterização

Secção:

Peso (gr):

Peso atual (gr): 1.6

Comprimento (mm):

Largura total (mm):

Largura cabeça (mm):

Altura total (mm): 36

Altura cabeça (mm):

Espessura geral (mm): 3

Espessura moldura (mm):

Diametro maior (mm):

Diametro menor (mm):

Diametro abertura (mm):

Diametro base (mm):

Diametro cabeça (mm):

Diametro orifício (mm):

Grafito:

Marca:

## 1. Identificação

Nº catálogo:  
T54

Nº inventário:  
MADDS 1999.1938

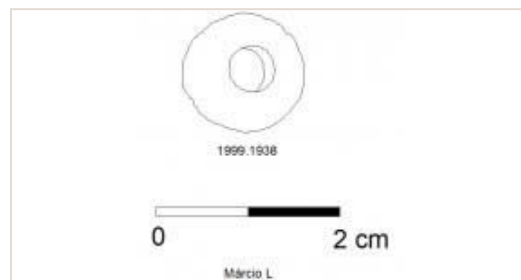

Nº achado:

Conta: conta de colar esférica lisa de cor negra opaca (Cruz, 2009: 243).

## 2. Localização

Sondagem: T171

UE: 014

Coordenadas:

X: 0.00

Y: 0.00

Cota: 0.00

## 3. Tipo

Designação: Conta

Funcionalidade: Adorno

Tipo: Material: Vidro

Nº fragmentos: 0

Estado de Conservação: Mau

## 4. Cronologia

Período: Romano

Cronologia: finais do séc. II - meados do séc. III

## 5. Caracterização

Secção:

Peso (gr):

Peso atual (gr):

Comprimento (mm):

Largura total (mm): 13

Largura cabeça (mm):

Altura total (mm): 11

Altura cabeça (mm):

Espessura geral (mm):

Espessura moldura (mm):

Diametro maior (mm):

Diametro menor (mm):

Diametro abertura (mm):

Diametro base (mm):

Diametro cabeça (mm):

Diametro orifício (mm):

Grafito:

Marca:

## 1. Identificação

Nº catálogo:  
T55

Nº inventário:  
MADS 1999.1942

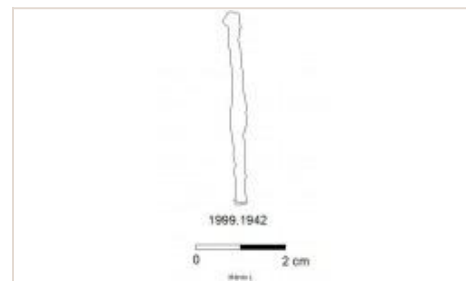

Nº achado: 0005

Alfinete ("acus"): fragmento em bronze, de secção irregular cuja cabeça se encontra parcialmente partida.

## 2. Localização

Sondagem: T194

UE:

Coordenadas:

X: 0.00

Y: 0.00

Cota: 0.00

## 3. Tipo

Designação: Alfinete

Funcionalidade: Adorno

Tipo: Material: Bronze

Nº fragmentos: 0

Estado de Conservação:

## 4. Cronologia

Período: Romano

Cronologia:

## 5. Caracterização

Secção:

Peso (gr):

Peso atual (gr): 1

Comprimento (mm): 43

Largura total (mm): 4

Largura cabeça (mm):

Altura total (mm):

Altura cabeça (mm):

Espessura geral (mm): 2

Espessura moldura (mm):

Diametro maior (mm):

Diametro menor (mm):

Diametro abertura (mm):

Diametro base (mm):

Diametro cabeça (mm):

Diametro orifício (mm):

Grafito:

Marca:

## 1. Identificação

Nº catálogo:  
T56

Nº inventário:  
MADS 1999.2024



Nº achado:

Conta: em vidro verde claro, de forma esférica com sulcos ou gomos verticais, com sinais de desvitrificação acelerada (Cruz, 2009: 242).

## 2. Localização

Sondagem: T54

UE: 254A

Coordenadas:

X: 0.00

Y: 0.00

Cota: 0.00

## 3. Tipo

Designação: Conta

Funcionalidade: Adorno

Tipo: forma de meloa

Material: Vidro

Nº fragmentos: 0

Estado de Conservação:

## 4. Cronologia

Período: Romano

Cronologia:

## 5. Caracterização

Secção:

Peso (gr):

Peso atual (gr):

Comprimento (mm):

Largura total (mm): 20

Largura cabeça (mm):

Altura total (mm): 17

Altura cabeça (mm):

Espessura geral (mm): 5

Espessura moldura (mm):

Diametro maior (mm):

Diametro menor (mm):

Diametro abertura (mm):

Diametro base (mm):

Diametro cabeça (mm):

Diametro orifício (mm):

Grafito:

Marca:

## 1. Identificação

Nº catálogo:  
T57

Nº inventário:  
MADDS 1999.2148



Nº achado: 0003

Fíbula: fragmento de mola em bronze, onde apenas é visível o arranque do arame.

## 2. Localização

Sondagem: T102

UE:

Coordenadas:

X: 0.00

Y: 0.00

Cota: 0.00

## 3. Tipo

Designação: Fíbula

Funcionalidade: Instrumentos e utensílios

Tipo: Material: Bronze

Nº fragmentos: 0

Estado de Conservação:

## 4. Cronologia

Período: Romano

Cronologia:

## 5. Caracterização

Secção:	Peso (gr):	Peso atual (gr): 4.3	Comprimento (mm): 40
Largura total (mm):	Largura cabeça (mm):	Altura total (mm):	Altura cabeça (mm):
Espessura geral (mm): 6	Espessura moldura (mm):	Diametro maior (mm):	Diametro menor (mm):
Diametro abertura (mm):	Diametro base (mm):	Diametro cabeça (mm):	Diametro orifício (mm):
Grafito:	Marca:		

## 1. Identificação

Nº catálogo:  
T58

Nº inventário:  
MADDS 1999.2149

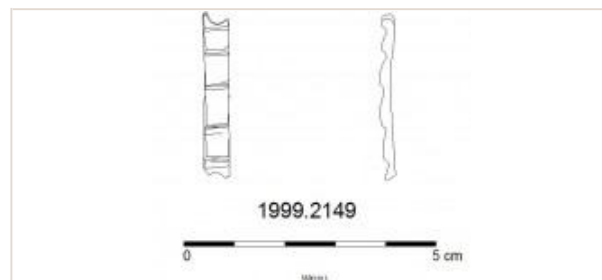

Nº achado: 0004

Bracelete ("armilla"): fragmento em bronze, com caneluras horizontais.

## 2. Localização

Sondagem: T102

UE:

Coordenadas:

X: 0.00

Y: 0.00

Cota: 0.00

## 3. Tipo

Designação: Bracelete

Funcionalidade: Adorno

Tipo: Material: Bronze

Nº fragmentos: 0

Estado de Conservação:

## 4. Cronologia

Período: Romano

Cronologia:

## 5. Caracterização

Secção:	Peso (gr):	Peso atual (gr):	Comprimento (mm): 32
Largura total (mm): 5	Largura cabeça (mm):	Altura total (mm):	Altura cabeça (mm):
Espessura geral (mm): 2	Espessura moldura (mm):	Diametro maior (mm):	Diametro menor (mm):
Diametro abertura (mm):	Diametro base (mm):	Diametro cabeça (mm):	Diametro orifício (mm):
Grafito:	Marca:		

## 1. Identificação

Nº catálogo:  
T59

Nº inventário:  
MADDS 1999.2154

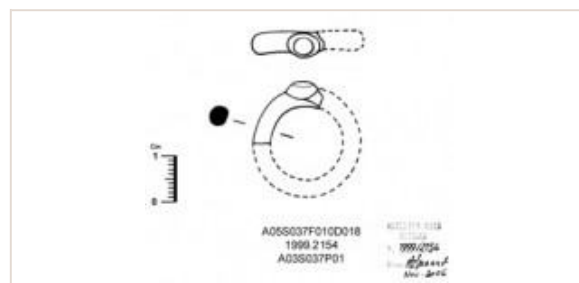

Nº achado:

Anel ("anulus"): fragmento de anel em vidro negro opaco, de secção arredondada, com pequena mesa circular, pouco usado (Cruz, 2009: 245).

## 2. Localização

Sondagem: TB10I

UE: 219

Coordenadas: X: 0.00

Y: 0.00

Cota: 0.00

## 3. Tipo

Designação: Anel

Funcionalidade: Adorno

Tipo: Material: Vidro

Nº fragmentos: 0

Estado de Conservação: Incompleta

## 4. Cronologia

Período: Tardo-Romano

Cronologia:

## 5. Caracterização

Secção: circular

Peso (gr):

Peso atual (gr):

Comprimento (mm): 18

Largura total (mm):

Largura cabeça (mm):

Altura total (mm): 5

Altura cabeça (mm):

Espessura geral (mm): 4

Espessura moldura (mm):

Diametro maior (mm): 24

Diametro menor (mm):

Diametro abertura (mm):

Diametro base (mm):

Diametro cabeça (mm):

Diametro orifício (mm):

Grafito:

Marca:

## 1. Identificação

Nº catálogo:  
T60

Nº inventário:  
MADDS 1999.2542

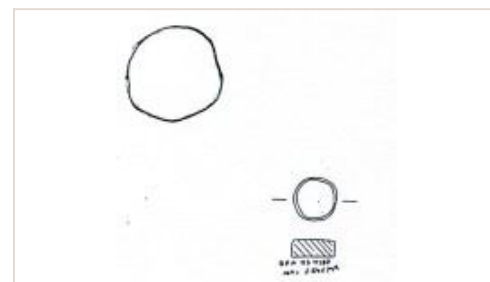

Nº achado:

Ficha de jogo (calculi): disco irregular, elaborada a partir de peça em "sigillata" hispânica, sem decoração.

## 2. Localização

Sondagem: T180

UE: 150

Coordenadas: X: 0.00

Y: 0.00

Cota: 0.00

## 3. Tipo

Designação: Ficha de jogo

Funcionalidade: Jogos e passatempos

Tipo: "sigillata" hispânica

Material: Cerâmica

Nº fragmentos: 0

Estado de Conservação:

## 4. Cronologia

Período: Romano

Cronologia:

## 5. Caracterização

Secção:

Peso (gr):

Peso atual (gr):

Comprimento (mm):

Largura total (mm):

Largura cabeça (mm):

Altura total (mm):

Altura cabeça (mm):

Espessura geral (mm): 6

Espessura moldura (mm):

Diametro maior (mm): 15

Diametro menor (mm):

Diametro abertura (mm):

Diametro base (mm):

Diametro cabeça (mm):

Diametro orifício (mm):

Grafito:

Marca:

## 1. Identificação

Nº catálogo:  
T61

Nº inventário:  
MADDS 1999.2700

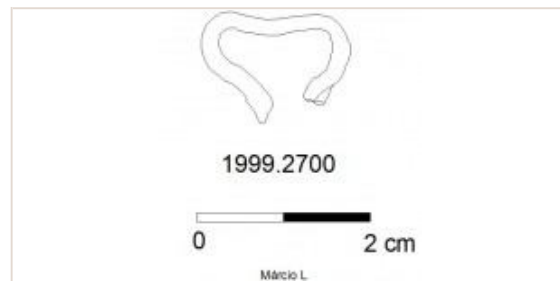

Nº achado: 0002

Presilha: fragmento em bronze, com secção sub-arredondada e extremidades fraturadas.

## 2. Localização

Sondagem: T56

UE:

Coordenadas:

X: 0.00

Y: 0.00

Cota: 0.00

## 3. Tipo

Designação: Presilha

Funcionalidade: Instrumentos e utensílios

Tipo: Material: Bronze

Nº fragmentos: 0

Estado de Conservação:

## 4. Cronologia

Período: Romano

Cronologia:

## 5. Caracterização

Secção:

Peso (gr):

Peso atual (gr): 2.1

Comprimento (mm):

Largura total (mm): 5

Largura cabeça (mm):

Altura total (mm): 16

Altura cabeça (mm):

Espessura geral (mm): 3

Espessura moldura (mm):

Diametro maior (mm):

Diametro menor (mm):

Diametro abertura (mm):

Diametro base (mm):

Diametro cabeça (mm):

Diametro orifício (mm):

Grafito:

Marca:

## 1. Identificação

Nº catálogo:  
T62

Nº inventário:  
MADDS 1999.3007



Nº achado:

Peso de tear: paralelepípedo em cerâmica, de secção retangular; com um orifício numa das extremidades (descrito por Joséia Martins).

## 2. Localização

Sondagem: T184

UE: 094

Coordenadas:

X: 0.00

Y: 0.00

Cota: 0.00

## 3. Tipo

Designação: Peso de tear

Funcionalidade: Instrumentos e utensílios

Tipo: Paralelepípedo

Material: Cerâmica comum

Nº fragmentos: 0

Estado de Conservação: Incompleta

## 4. Cronologia

Período: Romano

Cronologia:

## 5. Caracterização

Secção:

Peso (gr):

Peso atual (gr): 262

Comprimento (mm):

Largura total (mm): 62

Largura cabeça (mm):

Altura total (mm): 92

Altura cabeça (mm):

Espessura geral (mm): 39

Espessura moldura (mm):

Diametro maior (mm):

Diametro menor (mm):

Diametro abertura (mm):

Diametro base (mm):

Diametro cabeça (mm):

Diametro orifício (mm):

Grafito:

Marca:

## 1. Identificação

Nº catálogo:  
T63

Nº inventário:  
MADDS 2000.0022

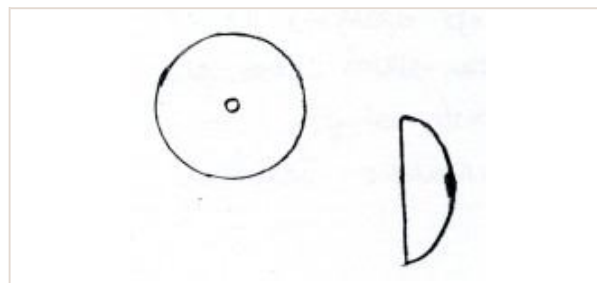

Nº achado:

Conta: conta em vidro de cor verde azulado, de forma hemisférica achatada com perfuração central (Cruz, 2009: 242).

## 2. Localização

Sondagem: T63

UE: 264

Coordenadas: X: 0.00

Y: 0.00

Cota: 0.00

## 3. Tipo

Designação: Conta

Funcionalidade: Adorno

Tipo: Material: Vidro

Nº fragmentos: 0

Estado de Conservação: Completa

## 4. Cronologia

Período: Romano

Cronologia:

## 5. Caracterização

Secção:

Peso (gr):

Peso atual (gr):

Comprimento (mm):

Largura total (mm):

Largura cabeça (mm):

Altura total (mm):

Altura cabeça (mm):

Espessura geral (mm): 9

Espessura moldura (mm):

Diametro maior (mm): 22

Diametro menor (mm):

Diametro abertura (mm):

Diametro base (mm):

Diametro cabeça (mm):

Diametro orifício (mm):

Grafito:

Marca:

## 1. Identificação

Nº catálogo:  
T64

Nº inventário:  
MADDS 2000.0066

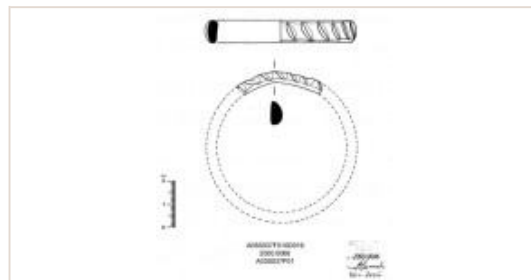

Nº achado:

Bracelete ("armilla"): fragmento de cor negra, com superfície canelada, vestígios de uso (Cruz, 2009: 239).

## 2. Localização

Sondagem: T118

UE: 082

Coordenadas: X: 0.00

Y: 0.00

Cota: 0.00

## 3. Tipo

Designação: Bracelete

Funcionalidade: Adorno

Tipo: Material: Vidro

Nº fragmentos: 0

Estado de Conservação: Incompleta

## 4. Cronologia

Período: Tardo-Romano

Cronologia:

## 5. Caracterização

Secção:

Peso (gr):

Peso atual (gr):

Comprimento (mm): 36

Largura total (mm): 10

Largura cabeça (mm):

Altura total (mm):

Altura cabeça (mm):

Espessura geral (mm): 5

Espessura moldura (mm):

Diametro maior (mm): 65

Diametro menor (mm):

Diametro abertura (mm):

Diametro base (mm):

Diametro cabeça (mm):

Diametro orifício (mm):

Grafito:

Marca:



## 1. Identificação

Nº catálogo:  
T65

Nº inventário:  
MADDS 2000.0094

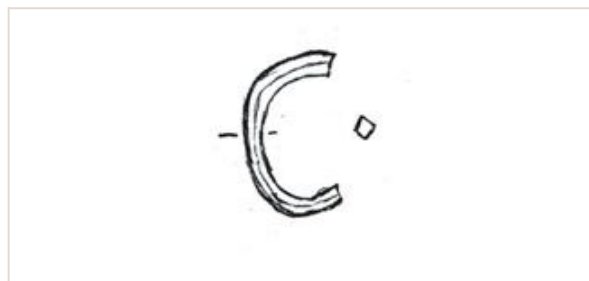

Nº achado:

Brinco ("inaures"): fragmento em bronze, de secção quadrangular.

## 2. Localização

Sondagem: P10

UE: 017

Coordenadas: X: 0.00

Y: 0.00

Cota: 0.00

## 3. Tipo

Designação: Brinco

Funcionalidade: Adorno

Tipo: Material: Bronze

Nº fragmentos: 0

Estado de Conservação: Incompleta

## 4. Cronologia

Período:

Cronologia:

## 5. Caracterização

Secção: quadrangular

Peso (gr):

Peso atual (gr):

Comprimento (mm):

Largura total (mm):

Largura cabeça (mm):

Altura total (mm):

Altura cabeça (mm):

Espessura geral (mm):

Espessura moldura (mm):

Diametro maior (mm):

Diametro menor (mm):

Diametro abertura (mm):

Diametro base (mm):

Diametro cabeça (mm):

Diametro orifício (mm):

Grafito:

Marca:

## 1. Identificação

Nº catálogo:  
T66

Nº inventário:  
MADDS 2000.0095

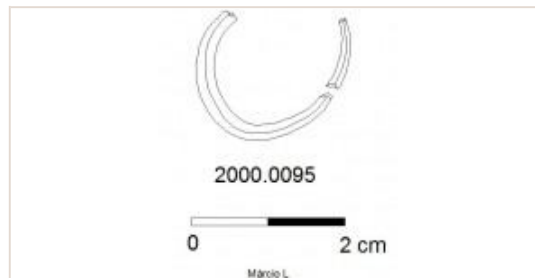

Nº achado: 0047

Brinco ("inaures"): aro simples, em bronze de secção quadrangular.

## 2. Localização

Sondagem: P18B

UE: 007

Coordenadas: X: 0.00

Y: 0.00

Cota: 0.00

## 3. Tipo

Designação: Brinco

Funcionalidade: Adorno

Tipo: Material: Bronze

Nº fragmentos: 0

Estado de Conservação: Incompleta

## 4. Cronologia

Período: Romano

Cronologia:

## 5. Caracterização

Secção:

Peso (gr):

Peso atual (gr): 0.5

Comprimento (mm):

Largura total (mm): 2

Largura cabeça (mm):

Altura total (mm):

Altura cabeça (mm):

Espessura geral (mm): 2

Espessura moldura (mm):

Diametro maior (mm): 20

Diametro menor (mm):

Diametro abertura (mm):

Diametro base (mm):

Diametro cabeça (mm):

Diametro orifício (mm):

Grafito:

Marca:

## 1. Identificação

Nº catálogo:  
T67

Nº inventário:  
MADS 2004.1150



Nº achado:

Copo de dados: objeto em cerâmica comum, com paredes retas e fundo plano.

## 2. Localização

Sondagem: T63

UE:

**Coordenadas:**

X: 0.00

Y: 0.00

Cota: 0.00

## 3. Tipo

Designação: Copo de dados

Funcionalidade: Jogos e passatempos

Tipo: Material: Cerâmica comum

Nº fragmentos: 0

Estado de Conservação:

## 4. Cronologia

Período: Romano

Cronologia:

## 5. Caracterização

Secção:

Peso (gr):

Peso atual (gr):

Comprimento (mm):

Largura total (mm): 33

Largura cabeça (mm):

Altura total (mm): 48

Altura cabeça (mm):

Espessura geral (mm):

Espessura moldura (mm):

Diametro maior (mm): 38

Diametro menor (mm): 33

Diametro abertura (mm):

Diametro base (mm):

Diametro cabeça (mm):

Diametro orifício (mm):

Grafito:

Marca:



Colina da Cidade

**1. Identificação**

Nº catálogo:  
C01

Nº inventário:  
MADDS 1991.2618



Nº achado:

Alfinete de cabelo ("acus crinalis"): peça em bronze, extremidade inferior fraturada, cabeça em balaústre assente em três toros e encimada por outros dois.

**2. Localização**

Sondagem: H8

UE:

Coordenadas: X: 0.00

Y: 0.00

Cota: 0.00

**3. Tipo**

Designação: Alfinete de cabelo

Funcionalidade: Adorno

Tipo: Material: Bronze

Nº fragmentos: 0

Estado de Conservação: Incompleta

**4. Cronologia**

Período: Romano

Cronologia: 2ª metade do séc. I - séc. II

**5. Caracterização**

Secção: Circular

Peso (gr):

Peso atual (gr): 1.8

Comprimento (mm):

Largura total (mm):

Largura cabeça (mm):

Altura total (mm): 69

Altura cabeça (mm): 17

Espessura geral (mm):

Espessura moldura (mm):

Diametro maior (mm):

Diametro menor (mm):

Diametro abertura (mm):

Diametro base (mm):

Diametro cabeça (mm):  
3.5

Diametro orifício (mm):

Grafito:

Marca:

**1. Identificação**

Nº catálogo:  
C02

Nº inventário:  
MADDS 1991.2619



Nº achado:

Alfinete de cabelo ("acus crinalis"): objeto em bronze com cabeça em forma de balaústre: parte côncava assente em seis toros e encimada por três toros., extremidade inferior fragmentada (descrito por Josélia Martins).

**2. Localização**

Sondagem: X

UE:

Coordenadas: X: 0.00

Y: 0.00

Cota: 0.00

**3. Tipo**

Designação: Alfinete de cabelo

Funcionalidade: Adorno

Tipo: Material: Bronze

Nº fragmentos: 0

Estado de Conservação: Incompleta

**4. Cronologia**

Período: Romano

Cronologia: 2ª metade séc. I - séc. II

**5. Caracterização**

Secção:

Peso (gr):

Peso atual (gr):

Comprimento (mm): 85

Largura total (mm):

Largura cabeça (mm):

Altura total (mm):

Altura cabeça (mm):

Espessura geral (mm):

Espessura moldura (mm):

Diametro maior (mm): 4

Diametro menor (mm):

Diametro abertura (mm):

Diametro base (mm):

Diametro cabeça (mm):

Diametro orifício (mm):

Grafito:

Marca:

## 1. Identificação

Nº catálogo:  
C03

Nº inventário:  
MADDS 1991.2664

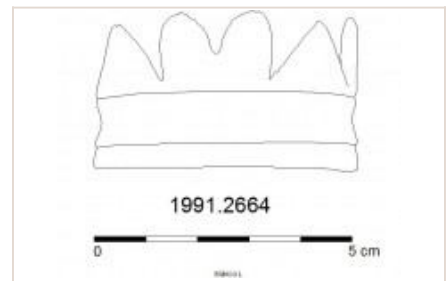

Nº achado:

Diadema: elemento em bronze, incompleto. Zona média ligeiramente mais estreita e emoldurada por dois filetes, superiormente rematada pelo recorte de dois triângulos que alternam com um par de lóbulos e o fragmento de um outro. Possível ornamento de uma cabeça de "Tyche" ou Cíbele (personificação da cidade), coroa com representação de muralhas (Morais, 2008: 2).

## 2. Localização

Sondagem:

UE:

**Coordenadas:**

X: 0.00

Y: 0.00

Cota: 0.00

## 3. Tipo

Designação: Estatueta

Funcionalidade: Culto e estatuária

Tipo: Material: Bronze

Nº fragmentos: 0

Estado de Conservação:

## 4. Cronologia

Período: Romano

Cronologia:

## 5. Caracterização

Secção:	Peso (gr):	Peso atual (gr):	Comprimento (mm):
Largura total (mm): 51	Largura cabeça (mm):	Altura total (mm): 30	Altura cabeça (mm):
Espessura geral (mm): 2	Espessura moldura (mm):	Diametro maior (mm):	Diametro menor (mm):
Diametro abertura (mm):	Diametro base (mm):	Diametro cabeça (mm):	Diametro orifício (mm):
Grafito:	Marca:		

## 1. Identificação

Nº catálogo:  
C04

Nº inventário:  
MADDS 1991.5304



Nº achado: A147

Anel ("anulus"): objeto em ferro, de mesa circular saliente, com arco de forma e secção circular (descrito por Joséia Martins).

## 2. Localização

Sondagem:

UE:

**Coordenadas:**

X: 0.00

Y: 0.00

Cota: 0.00

## 3. Tipo

Designação: Anel

Funcionalidade: Adorno

Tipo: Material: Ferro

Nº fragmentos: 0

Estado de Conservação: Incompleta

## 4. Cronologia

Período: Romano

Cronologia:

## 5. Caracterização

Secção:	Peso (gr):	Peso atual (gr):	Comprimento (mm):
Largura total (mm):	Largura cabeça (mm):	Altura total (mm): 11.5	Altura cabeça (mm):
Espessura geral (mm): 4	Espessura moldura (mm):	Diametro maior (mm): 24	Diametro menor (mm):
Diametro abertura (mm):	Diametro base (mm):	Diametro cabeça (mm):	Diametro orifício (mm):
Grafito:	Marca:		

## 1. Identificação

Nº catálogo: C05  
Nº inventário: MADDS 1997.0269

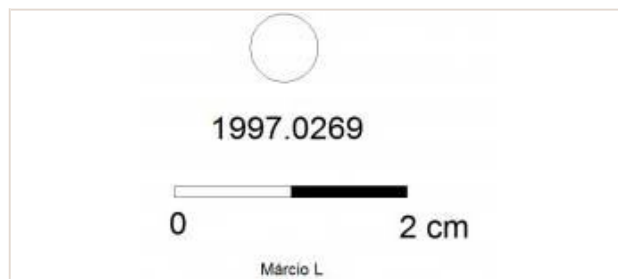

Nº achado:

Pedra de anel: em pasta vítrea imitando o prásio ou crisoprásio, apresenta uma forma circular e secção achatada (descrito por Graça Cravinho).

## 2. Localização

Sondagem: UE: Coordenadas: X: 0.00 Y: 0.00 Cota: 0.00

## 3. Tipo

Designação: Pedra de anel

Funcionalidade: Adorno

Tipo: Material: Pasta de vidro

Nº fragmentos: 0

Estado de Conservação: Bom

## 4. Cronologia

Período: Romano

Cronologia: séc. I ?

## 5. Caracterização

Secção:	Peso (gr):	Peso atual (gr):	Comprimento (mm):
Largura total (mm):	Largura cabeça (mm):	Altura total (mm):	Altura cabeça (mm):
Espessura geral (mm): 2	Espessura moldura (mm):	Diametro maior (mm): 7	Diametro menor (mm):
Diametro abertura (mm):	Diametro base (mm):	Diametro cabeça (mm):	Diametro orifício (mm):
Grafito:	Marca:		

## 1. Identificação

Nº catálogo: C06  
Nº inventário: MADDS 1997.0270

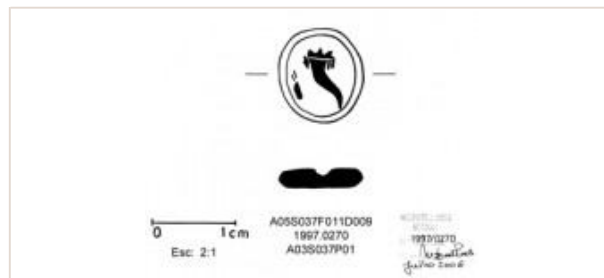

Nº achado:

Pedra de anel: entalhe em Nicolo azul-claro acinzentado sobre negro, cujo motivo representa uma cornucópia ladeada por uma espiga - motivos simbólicos (descrito por Graça Cravinho, Cruz, 2009a: 93).

## 2. Localização

Sondagem: UE: Coordenadas: X: 0.00 Y: 0.00 Cota: 0.00

## 3. Tipo

Designação: Pedra de anel

Funcionalidade: Adorno

Tipo: Material: Nicolo

Nº fragmentos: 0

Estado de Conservação: Completa

## 4. Cronologia

Período: Romano

Cronologia:

## 5. Caracterização

Secção:	Peso (gr):	Peso atual (gr):	Comprimento (mm):
Largura total (mm): 10	Largura cabeça (mm):	Altura total (mm): 11	Altura cabeça (mm):
Espessura geral (mm): 2	Espessura moldura (mm):	Diametro maior (mm):	Diametro menor (mm):
Diametro abertura (mm):	Diametro base (mm):	Diametro cabeça (mm):	Diametro orifício (mm):
Grafito:	Marca:		



Convento dos Remédios

1. Identificação

Nº catálogo:  
CR01

Nº inventário:  
MADDS 1991.0604



Nº achado: 0002

Unguentário ("unguentarium"): peça em cerâmica com reservatório ovoíde, gargalo alto, cilíndrico, bordo esvasado e moldurado, apresenta duas largas caneluras e estrias irregulares com pé baixo de fundo ligeiramente côncavo, cor creme escuro (Martins e Delgado, 1989/90: 102, Fig.45 - nº41).

2. Localização

Sondagem: UE: Coordenadas: X: 0.00 Y: 0.00 Cota: 0.00

3. Tipo

Designação: Unguentário

Funcionalidade: Saúde, toilette e higiene

Tipo: Material: Cerâmica

Nº fragmentos: 0

Estado de Conservação: Bom

4. Cronologia

Período: Romano

Cronologia: 2ª metade séc. II

5. Caracterização

Secção:	Peso (gr):	Peso atual (gr):	Comprimento (mm):
Largura total (mm):	Largura cabeça (mm):	Altura total (mm): 117	Altura cabeça (mm):
Espessura geral (mm):	Espessura moldura (mm):	Diametro maior (mm): 75	Diametro menor (mm):
Diametro abertura (mm):	Diametro base (mm): 45	Diametro cabeça (mm):	Diametro orifício (mm):
Grafito:	Marca:		

1. Identificação

Nº catálogo:  
CR02

Nº inventário:  
MADDS 1991.0605



Nº achado: 0003

Unguentário ("unguentarium"): exemplar inteiro, quadrangular. Apresenta uma marca na base: quadrado subdividido em quatro triângulos com círculo central, de cor verde amarelado (Cruz, 2001: 179 Estampa XXVIII N°1216).

2. Localização

Sondagem: UE: Coordenadas: X: Y: Cota:

3. Tipo

Designação: Unguentário

Funcionalidade: Saúde, toilette e higiene

Tipo: Is.84

Material: Vidro

Nº fragmentos: 0

Estado de Conservação:

4. Cronologia

Período: Romano

Cronologia: em uso na 2ª metade do séc. II

5. Caracterização

Secção:	Peso (gr):	Peso atual (gr):	Comprimento (mm):
Largura total (mm): 29	Largura cabeça (mm):	Altura total (mm): 115	Altura cabeça (mm):
Espessura geral (mm):	Espessura moldura (mm):	Diametro maior (mm): 34	Diametro menor (mm):
Diametro abertura (mm):	Diametro base (mm):	Diametro cabeça (mm):	Diametro orifício (mm):
Grafito: 336	Marca:		

## 1. Identificação

Nº catálogo: CR03  
Nº inventário: MADDS 1991.0606

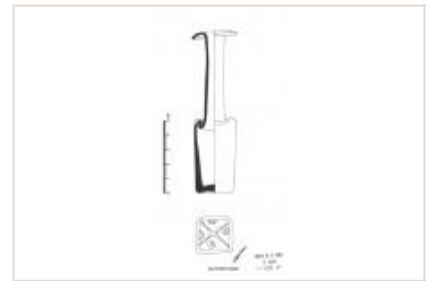

Nº achado: 31

Unguentário ("unguentarium"): reservatório quadrangular. Marca na base constituída por cruz unindo os cantos e pequenos círculos nos intervalos, soprado em molde, verde amarelado (Cruz, 2001: 179 Estampa XXVIII nº1217).

## 2. Localização

Sondagem: UE: Coordenadas: X: Y: Cota:

## 3. Tipo

Designação: Unguentário Funcionalidade: Saúde, toilette e higiene  
Tipo: Is. 84 Material: Vidro Nº fragmentos: 0 Estado de Conservação:

## 4. Cronologia

Período: Romano Cronologia: em uso na 2ª metade do séc. II

## 5. Caracterização

Secção:	Peso (gr):	Peso atual (gr):	Comprimento (mm):
Largura total (mm): 29	Largura cabeça (mm):	Altura total (mm): 112	Altura cabeça (mm):
Espessura geral (mm):	Espessura moldura (mm):	Diametro maior (mm): 32	Diametro menor (mm):
Diametro abertura (mm):	Diametro base (mm):	Diametro cabeça (mm):	Diametro orifício (mm):
Grafito:	Marca:		

## 1. Identificação

Nº catálogo: CR04  
Nº inventário: MADDS 1991.0607

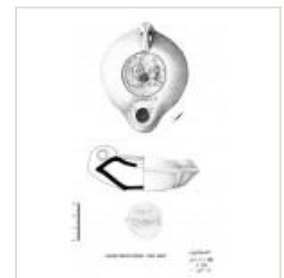

Nº achado:

Lucerna: produção local, pasta micácea, beje rosada, engobe cor de salmão. O disco é limitado por uma canelura que o separa da orla muito larga e oblíqua é ornamentado pelos bustos de Castor e Polux, entre os quais surge o orifício de alimentação. No fundo encontra-se a marca: EXO L.V.CR.ETI em relevo (Martins e Delgado 1989/90: 104, Fig.46 nº45; Morais, 2004: 353 Est.LXXXV).

## 2. Localização

Sondagem: UE: Coordenadas: X: Y: Cota:

## 3. Tipo

Designação: Lucerna Funcionalidade: Iluminação  
Tipo: Lucerna de bico redondo (DRESSSEL 20) Material: Cerâmica Nº fragmentos: 0 Estado de Conservação: Bom

## 4. Cronologia

Período: Romano Cronologia: Finais séc. I a.C - 1ª metade II

## 5. Caracterização

Secção:	Peso (gr):	Peso atual (gr):	Comprimento (mm): 90
Largura total (mm): 71	Largura cabeça (mm):	Altura total (mm): 28	Altura cabeça (mm):
Espessura geral (mm):	Espessura moldura (mm):	Diametro maior (mm):	Diametro menor (mm):
Diametro abertura (mm):	Diametro base (mm):	Diametro cabeça (mm):	Diametro orifício (mm):
Grafito:	Marca: EXO L.V.CR.ETI		

## 1. Identificação

Nº catálogo: CR05  
Nº inventário: MADDS 1991.0608



Nº achado: 7

Unguentário ("unguentarium"): exemplar de vidro verde azulado, inteiro de objeto discóide (Martins e Delgado, 1989/90: 102, Fig.45 nº57; Cruz, 2001: 178, Est. XXVIII nº1213).

## 2. Localização

Sondagem: UE: Coordenadas: X: 0.00 Y: 0.00 Cota: 0.00

## 3. Tipo

Designação: Unguentário Funcionalidade: Saúde, toilette e higiene  
Tipo: Is. 82 b2 Material: Vidro Nº fragmentos: 0 Estado de Conservação: Bom

## 4. Cronologia

Período: Romano Cronologia: em uso no 2º e 3º quartel do séc. II

## 5. Caracterização

Secção:	Peso (gr):	Peso atual (gr):	Comprimento (mm):
Largura total (mm):	Largura cabeça (mm):	Altura total (mm): 86	Altura cabeça (mm):
Espessura geral (mm): 2	Espessura moldura (mm):	Diametro maior (mm): 42	Diametro menor (mm):
Diametro abertura (mm): 32	Diametro base (mm):	Diametro cabeça (mm):	Diametro orifício (mm):
Grafito:	Marca:		

## 1. Identificação

Nº catálogo: CR06  
Nº inventário: MADDS 1991.0609



Nº achado:

Unguentário ("unguentarium"): exemplar de vidro verde azulado, inteiro de objeto discóide (Martins e Delgado, 1989/90: 102, Fig.45 nº58; Cruz, 2001: 178, Est. XXVIII nº1214).

## 2. Localização

Sondagem: UE: Coordenadas: X: 0.00 Y: 0.00 Cota: 0.00

## 3. Tipo

Designação: Unguentário Funcionalidade: Saúde, toilette e higiene  
Tipo: Is. 82 b2 Material: Vidro Nº fragmentos: 0 Estado de Conservação: Bom

## 4. Cronologia

Período: Romano Cronologia: em uso no 2º e 3º quartel séc. II

## 5. Caracterização

Secção:	Peso (gr):	Peso atual (gr):	Comprimento (mm):
Largura total (mm):	Largura cabeça (mm):	Altura total (mm): 80	Altura cabeça (mm):
Espessura geral (mm): 2	Espessura moldura (mm):	Diametro maior (mm): 40	Diametro menor (mm):
Diametro abertura (mm): 31	Diametro base (mm):	Diametro cabeça (mm):	Diametro orifício (mm):
Grafito:	Marca:		



## 1. Identificação

Nº catálogo: CR07  
Nº inventário: MADDS 1991.0610



Nº achado: 0019

Anel ("anulus"): aro circular, cujas extremidades se sobrepõe, terminando uma delas em cabeça de serpente (Martins e Delgado, 1989/90: 103, Fig.45 n.º61).

## 2. Localização

Sondagem: UE: Coordenadas: X: 0.00 Y: 0.00 Cota: 0.00

## 3. Tipo

Designação: Anel Funcionalidade: Adorno  
Tipo: Material: Ouro Nº fragmentos: 0 Estado de Conservação: Bom

## 4. Cronologia

Período: Romano Cronologia: séc. I - início séc. III

## 5. Caracterização

Secção:	Peso (gr):	Peso atual (gr):	Comprimento (mm):
Largura total (mm):	Largura cabeça (mm):	Altura total (mm): 2	Altura cabeça (mm):
Espessura geral (mm): 2	Espessura moldura (mm):	Diametro maior (mm): 20	Diametro menor (mm):
Diametro abertura (mm):	Diametro base (mm):	Diametro cabeça (mm):	Diametro orifício (mm):
Grafito:	Marca:		

## 1. Identificação

Nº catálogo: CR08  
Nº inventário: MADDS 1991.0653



Nº achado: 0013

Alfinete de cabelo ("acus crinalis"): recoberto de folha de ouro, pé ornamentado com caneluras fundas e oblíquas. Parte superior rematada por uma série de caneluras e molduras transversais e paralelas, encontra-se fragmentado na cabeça (Martins e Delgado, 1989/90: 103, Fig.45 n.º67).

## 2. Localização

Sondagem: UE: Coordenadas: X: 0.00 Y: 0.00 Cota: 0.00

## 3. Tipo

Designação: Alfinete de cabelo Funcionalidade: Adorno  
Tipo: Material: Ouro Nº fragmentos: 0 Estado de Conservação:

## 4. Cronologia

Período: Romano Cronologia: séc.I - séc.III

## 5. Caracterização

Secção:	Peso (gr):	Peso atual (gr):	Comprimento (mm): 90
Largura total (mm):	Largura cabeça (mm):	Altura total (mm):	Altura cabeça (mm):
Espessura geral (mm): 5	Espessura moldura (mm):	Diametro maior (mm):	Diametro menor (mm):
Diametro abertura (mm):	Diametro base (mm):	Diametro cabeça (mm):	Diametro orifício (mm):
Grafito:	Marca:		

## 1. Identificação

Nº catálogo: CR09  
Nº inventário: MADDS 1991.0654



Nº achado: 1

Conta de brinco: esfera ornamentada por quatro pequenos orifícios rodeados por grandes círculos concêntricos. A coroa circular é formada pelos dois círculos exteriores e ornamentada com incisões verticais. Os quatro pequenos orifícios conservariam pequenas pedras de cor, apresenta um orifício central (Martins e Delgado, 1989/90: 103, Fig.45 nº62).

## 2. Localização

Sondagem: UE: Coordenadas: X: Y: Cota:

## 3. Tipo

Designação: Conta Funcionalidade: Adorno

Tipo: Material: Ouro Nº fragmentos: 0 Estado de Conservação: Bom

## 4. Cronologia

Período: Romano Cronologia: Séc. II

## 5. Caracterização

Secção:	Peso (gr):	Peso atual (gr):	Comprimento (mm):
Largura total (mm):	Largura cabeça (mm):	Altura total (mm): 9	Altura cabeça (mm):
Espessura geral (mm):	Espessura moldura (mm):	Diametro maior (mm): 9	Diametro menor (mm):
Diametro abertura (mm):	Diametro base (mm):	Diametro cabeça (mm):	Diametro orifício (mm):
Grafito:	Marca:		

## 1. Identificação

Nº catálogo: CR10  
Nº inventário: MADDS 1991.0655

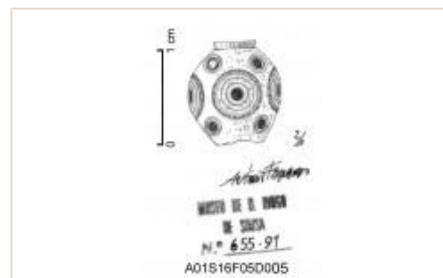
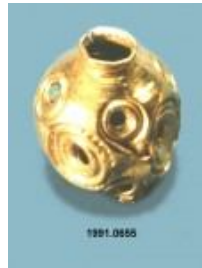

Nº achado: 0012

Conta de brinco: esfera ornamentada por quatro orifícios numa linha mediana da esfera, circundados por círculos verticais. No plano superior e inferior dessa linha dispõe-se, regularmente, pequenos duplos círculos concêntricos com orifício central. Um destes orifícios conserva incrustada uma pequena pedra azul. Orifício central rematado por uma tira de metal em forma de gola. Fragmentado (Martins e Delgado, 1989/90: 103, Fig.45 nº63).

## 2. Localização

Sondagem: UE: Coordenadas: X: Y: Cota:

## 3. Tipo

Designação: Conta Funcionalidade: Adorno

Tipo: Material: Ouro Nº fragmentos: 0 Estado de Conservação: Bom

## 4. Cronologia

Período: Romano Cronologia: Séc. II

## 5. Caracterização

Secção:	Peso (gr):	Peso atual (gr):	Comprimento (mm):
Largura total (mm):	Largura cabeça (mm):	Altura total (mm): 10	Altura cabeça (mm):
Espessura geral (mm):	Espessura moldura (mm):	Diametro maior (mm): 9	Diametro menor (mm):
Diametro abertura (mm):	Diametro base (mm):	Diametro cabeça (mm):	Diametro orifício (mm):
Grafito:	Marca:		

## 1. Identificação

Nº catálogo: CR11  
Nº inventário: MADDS 1991.0656



Nº achado:

Alfinete de cabelo ("acus crinalis"): cabeça recoberta de folha de ouro, com forma de uma pinha, acentuada pelo desenho das caneluras que a ornamentam (Martins e Delgado, 1989/90: 103, Fig.45 nº69).

## 2. Localização

Sondagem: UE: Coordenadas: X: 0.00 Y: 0.00 Cota: 0.00

## 3. Tipo

Designação: Alfinete

Funcionalidade: Adorno

Tipo: Material: Ouro Nº fragmentos: 0 Estado de Conservação:

## 4. Cronologia

Período: Romano

Cronologia: séc.II

## 5. Caracterização

Secção:	Peso (gr):	Peso atual (gr):	Comprimento (mm): 8
Largura total (mm): 5	Largura cabeça (mm):	Altura total (mm):	Altura cabeça (mm):
Espessura geral (mm):	Espessura moldura (mm):	Diametro maior (mm):	Diametro menor (mm):
Diametro abertura (mm):	Diametro base (mm):	Diametro cabeça (mm):	Diametro orifício (mm):
Grafito:	Marca:		

## 1. Identificação

Nº catálogo: CR12  
Nº inventário: MADDS 1991.0660

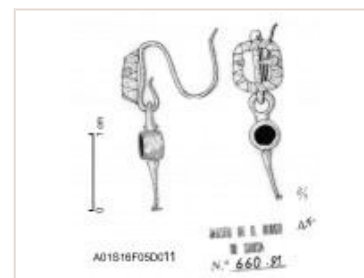

Nº achado:

Brinco ("inaures"): gancho longo em S, com engaste ornamentado com incisões oblíquas, conserva ainda as garras que devia ter separado e prendido uma pedra. Suspenso do gancho por uma argola, pequeno engaste circular, cujo elemento decorativo central também falta. Remata num pedúnculo alongado com a extremidade recurva (Martins e Delgado, 1989/90: 103, Fig.45 nº64).

## 2. Localização

Sondagem: UE: Coordenadas: X: Y: Cota:

## 3. Tipo

Designação: Brinco

Funcionalidade: Adorno

Tipo: Material: Ouro Nº fragmentos: 0 Estado de Conservação: Bom

## 4. Cronologia

Período: Romano

Cronologia: Séc. I a séc. III

## 5. Caracterização

Secção:	Peso (gr):	Peso atual (gr): 0,9	Comprimento (mm):
Largura total (mm): 6	Largura cabeça (mm):	Altura total (mm): 22	Altura cabeça (mm):
Espessura geral (mm):	Espessura moldura (mm):	Diametro maior (mm):	Diametro menor (mm):
Diametro abertura (mm):	Diametro base (mm):	Diametro cabeça (mm):	Diametro orifício (mm):
Grafito:	Marca:		

## 1. Identificação

Nº catálogo:  
CR13

Nº inventário:  
MADDS 1991.0661



Nº achado:

Anel ("anulus"): aro filiforme decorado com incisões centrais e fundas na aresta interior. Intacto (Martins e Delgado, 1989/90: 103, Fig.45 nº60).

## 2. Localização

Sondagem:

UE:

Coordenadas: X:

Y:

Cota:

## 3. Tipo

Designação: Anel

Funcionalidade: Adorno

Tipo: Material: Ouro

Nº fragmentos: 0

Estado de Conservação: Bom

## 4. Cronologia

Período: Romano

Cronologia: Séc. II

## 5. Caracterização

Secção:

Peso (gr):

Peso atual (gr):

Comprimento (mm):

Largura total (mm):

Largura cabeça (mm):

Altura total (mm): 1

Altura cabeça (mm):

Espessura geral (mm): 2

Espessura moldura (mm):

Diametro maior (mm): 17

Diametro menor (mm):

Diametro abertura (mm):

Diametro base (mm):

Diametro cabeça (mm):

Diametro orifício (mm):

Grafito:

Marca:



CTT\_ITAVL

**1. Identificação**

Nº catálogo:  
CTT/ITAVL01

Nº inventário:  
MADDS  
2009.0455

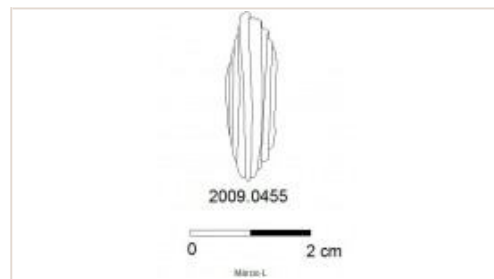

Nº achado: 0046

Conta: em forma de disco mais espesso no centro que nas bordas constituído por fios de vidro azul-escuro enrolados em torno de um ferro, rematados por fios azuis-claros opacos numa das faces (Fontes "et al": 2010, Apêndice III).

**2. Localização**

Sondagem: S1

UE: 108

Coordenadas: X: -24096.83 Y: 208922.24 Cota: 180.29

**3. Tipo**

Designação: Conta

Funcionalidade: Adorno

Tipo: Material: Vidro

Nº fragmentos: 0

Estado de Conservação:

**4. Cronologia**

Período: Romano

Cronologia: séc. I - inícios séc. II

**5. Caracterização**

Secção:	Peso (gr):	Peso atual (gr):	Comprimento (mm):
Largura total (mm):	Largura cabeça (mm):	Altura total (mm): 7	Altura cabeça (mm):
Espessura geral (mm):	Espessura moldura (mm):	Diametro maior (mm): 26	Diametro menor (mm):
Diametro abertura (mm):	Diametro base (mm):	Diametro cabeça (mm):	Diametro orifício (mm):
Grafito:	Marca:		

**1. Identificação**

Nº catálogo:  
CTT/ITAVL02

Nº inventário:  
MADDS  
2009.0533



Nº achado: 0038

Unguentário ("unguentarium"): objeto fragmentado mas completo, de cor verde azulado, com depósito bulbiforme, base plana e de paredes ligeiramente mais finas que o restante corpo, gargalo alto e bordo dobrado sobre si obliquamente (descrito por Mário Cruz).

**2. Localização**

Sondagem: S1

UE: 108

Coordenadas: X: -24097.38 Y: 208921.84 Cota: 180.27

**3. Tipo**

Designação: Unguentário

Funcionalidade: Saúde, toilette e higiene

Tipo: Is 28

Material: Vidro

Nº fragmentos: 0

Estado de Conservação:

**4. Cronologia**

Período: Romano

Cronologia: 2ª metade do séc. I ?

**5. Caracterização**

Secção:	Peso (gr):	Peso atual (gr):	Comprimento (mm):
Largura total (mm):	Largura cabeça (mm):	Altura total (mm): 152	Altura cabeça (mm):
Espessura geral (mm):	Espessura moldura (mm):	Diametro maior (mm):	Diametro menor (mm):
Diametro abertura (mm):	Diametro base (mm):	Diametro cabeça (mm):	Diametro orifício (mm): 41 (bojo)
Grafito:	Marca:		

## 1. Identificação

Nº catálogo:  
CTT/ITAVLO3

Nº inventário:  
MADDS  
2009.0535



Nº achado: 0084

Unguentário ("unguentarium"): em vidro tingido de verde amarelado, onde falta falta 2/3 do bordo, com pequeno depósito cônico, base plana e sem marca, gargalo alto e muito estreito com constrição na base, bordo cortado a quente e esvasado (descrito por Mário Cruz).

## 2. Localização

Sondagem: S6

UE: 237

Coordenadas: X: 0.00

Y: 0.00

Cota: 0.00

## 3. Tipo

Designação: Unguentário

Funcionalidade: Saúde, toilette e higiene

Tipo: Is 28B

Material: Vidro

Nº fragmentos: 0

Estado de Conservação:

## 4. Cronologia

Período: Romano

Cronologia: último quartel séc. I – 1º quartel do séc. II

## 5. Caracterização

Secção:

Peso (gr):

Peso atual (gr):

Comprimento (mm):

Largura total (mm):

Largura cabeça (mm):

Altura total (mm): 110

Altura cabeça (mm):

Espessura geral (mm):

Espessura moldura (mm):

Diametro maior (mm):

Diametro menor (mm):

Diametro abertura (mm):

Diametro base (mm): 31

Diametro cabeça (mm):

Diametro orifício (mm):

11

Grafito:

Marca:

## 1. Identificação

Nº catálogo:

Nº inventário:  
MADDS 2009.0544

Nº achado: 0007

## 2. Localização

Sondagem: S2

UE: 012

Coordenadas: X: -24094.26

Y: 208911.28

Cota: 179.93

## 3. Tipo

Designação:

Funcionalidade:

Tipo:

Material:

Nº fragmentos:

Estado de Conservação:

## 4. Cronologia

Período:

Cronologia:

## 5. Caracterização

Secção:

Peso (gr):

Peso atual (gr):

Comprimento (mm):

Largura total (mm):

Largura cabeça (mm):

Altura total (mm):

Altura cabeça (mm):

Espessura geral (mm):

Espessura moldura (mm):

Diametro maior (mm):

Diametro menor (mm):

Diametro abertura (mm):

Diametro base (mm):

Diametro cabeça (mm):

Diametro orifício (mm):

Grafito:

Marca:

## 1. Identificação

Nº catálogo:  
CTT/ITAVL05

Nº inventário:  
MADDS  
2009.0554

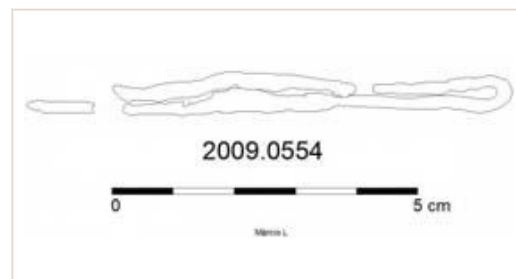

Nº achado: 0058

Pinça: objeto em bronze bastante fragmentado onde ainda são perceptíveis dois tramos paralelos, de secção retangular. Os extremos encontram-se fraturados.

## 2. Localização

Sondagem: S1

UE: 108

**Coordenadas:** X: -24096.87 Y: 208922.24 Cota: 180.29

## 3. Tipo

Designação: Pinça

Funcionalidade: Saúde, toilette e higiene

Tipo: Material: Bronze

Nº fragmentos: 0

Estado de Conservação:

## 4. Cronologia

Período: Romano

Cronologia: 2ª metade do séc. I

## 5. Caracterização

Secção:	Peso (gr):	Peso atual (gr):	Comprimento (mm): 60
Largura total (mm): 5	Largura cabeça (mm):	Altura total (mm):	Altura cabeça (mm):
Espessura geral (mm):	Espessura moldura (mm):	Diametro maior (mm):	Diametro menor (mm):
Diametro abertura (mm):	Diametro base (mm):	Diametro cabeça (mm):	Diametro orifício (mm):
Grafito:	Marca:		

## 1. Identificação

Nº catálogo:  
CTT/ITAVL06

Nº inventário:  
MADDS  
2010.0019

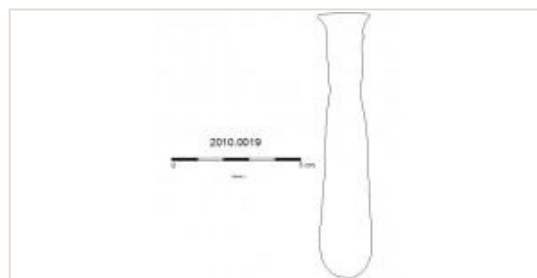

Nº achado: 0107

Unguentário ("unguentarium"): em vidro verde-azulado, inteiro, em forma de gota com constrição alta, bordo afunilado em aresta cortada a quente, base grossa ligeiramente aplanada (descrito por Mário Cruz).

## 2. Localização

Sondagem: S3

UE: 323

**Coordenadas:** X: 0.00 Y: 0.00 Cota: 0.00

## 3. Tipo

Designação: Unguentário

Funcionalidade: Saúde, toilette e higiene

Tipo: Is 8, AR 129, T 66a

Material: Vidro

Nº fragmentos: 0

Estado de Conservação:

## 4. Cronologia

Período: Romano

Cronologia: séc. I (forma típica de Tibério – Cláudio)

## 5. Caracterização

Secção:	Peso (gr):	Peso atual (gr):	Comprimento (mm):
Largura total (mm): 20	Largura cabeça (mm):	Altura total (mm): 98.5	Altura cabeça (mm):
Espessura geral (mm):	Espessura moldura (mm):	Diametro maior (mm): 20	Diametro menor (mm):
Diametro abertura (mm):	Diametro base (mm):	Diametro cabeça (mm):	Diametro orifício (mm):
Grafito:	Marca:		



## 1. Identificação

Nº catálogo:  
ECS01

Nº inventário:  
MADDS 1996.0540



Nº achado:

Estatueta: figura do deus Lares de pequena dimensão em bronze, representada por um jovem dançante, com uma túnica curta, onde a mão direita segura o corno da abundância e na outra um prato com significado ritual ("phiale") (Morais, 2011: 19)

## 2. Localização

Sondagem: 47

UE:

Coordenadas:

X:

Y:

Cota:

## 3. Tipo

Designação: Estatueta

Funcionalidade: Culto e estatuária

Tipo: Material: Bronze

Nº fragmentos: 0

Estado de Conservação:

## 4. Cronologia

Período: Romano

Cronologia:

## 5. Caracterização

Secção:	Peso (gr):	Peso atual (gr): 170.6	Comprimento (mm):
Largura total (mm): 44	Largura cabeça (mm):	Altura total (mm): 105	Altura cabeça (mm):
Espessura geral (mm):	Espessura moldura (mm):	Dímetro maior (mm):	Dímetro menor (mm):
Dímetro abertura (mm):	Dímetro base (mm):	Dímetro cabeça (mm):	Dímetro orifício (mm):
Grafito:	Marca:		





## Largo de S. Paulo

## 1. Identificação

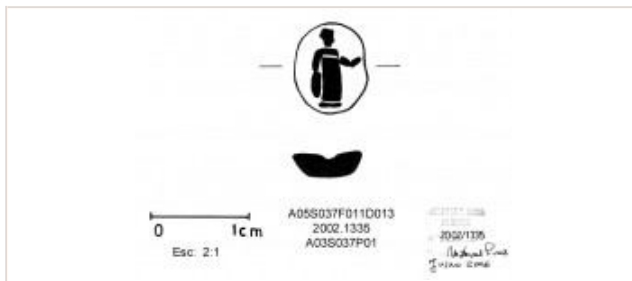
Nº catálogo:  
SP01Nº inventário:  
MADDS 2002.1335

Nº achado:

Pedra de anel: entalhe em cornalina talhada em oval, vermelho alaranjado, cujo motivo representa Atena-Minerva com pátera (descrito por Graça Cravinho).

## 2. Localização

Sondagem:

UE:

Coordenadas:

X: 0.00

Y: 0.00

Cota: 0.00

## 3. Tipo

Designação: Pedra de anel

Funcionalidade: Adorno

Tipo: Material: Cornalina

Nº fragmentos: 0

Estado de Conservação:

## 4. Cronologia

Período: Romano

Cronologia: séc. I - séc. II

## 5. Caracterização

Secção:

Peso (gr):

Peso atual (gr):

Comprimento (mm):

Largura total (mm): 7.2

Largura cabeça (mm):

Altura total (mm): 9

Altura cabeça (mm):

Espessura geral (mm): 2.3

Espessura moldura (mm):

Diâmetro maior (mm):

Diâmetro menor (mm):

Diâmetro abertura (mm):

Diâmetro base (mm):

Diâmetro cabeça (mm):

Diâmetro orifício (mm):

Grafito:

Marca:



MISA - Santa Casa da Misericórdia

1. Identificação

Nº catálogo:  
MISA01

Nº inventário:  
MADDS 1999.1281

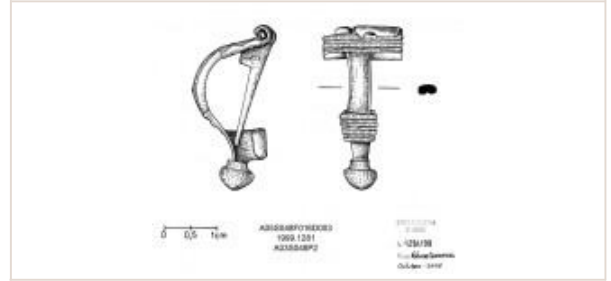

Nº achado: 0002

Fíbula: peça em bronze, com arco semicircular, com caneluras transversais. O pé, curto, tem uma pequena goteira e termina num botão quase esférico, conserva o fuzilhão (Ponte, 2007:126).

2. Localização

Sondagem: S25

UE:

Coordenadas:

X: 0.00

Y: 0.00

Cota: 0.00

3. Tipo

Designação: Fíbula

Funcionalidade: Adorno

Tipo: Aucissa (Ponte 42c/1b)

Material: Bronze

Nº fragmentos: 0

Estado de Conservação:

4. Cronologia

Período: Romano

Cronologia: 2ª metade séc. I - inícios séc. II

5. Caracterização

Secção:	Peso (gr):	Peso atual (gr): 4.3	Comprimento (mm): 31
Largura total (mm): 16	Largura cabeça (mm):	Altura total (mm):	Altura cabeça (mm):
Espessura geral (mm):	Espessura moldura (mm):	Diametro maior (mm):	Diametro menor (mm):
Diametro abertura (mm):	Diametro base (mm):	Diametro cabeça (mm):	Diametro orifício (mm):
Grafito:	Marca:		

1. Identificação

Nº catálogo:  
MISA02

Nº inventário:  
MADDS 1999.2546



Nº achado:

Ficha de jogo ("calculi"): em engobe vermelho, de forma circular, com secção retangular, cujas superfícies se encontram grafitadas com motivos arbóreos (Morais, 2005: 87, Est. XI nº11).

2. Localização

Sondagem: N25

UE:

Coordenadas:

X: 0.00

Y: 0.00

Cota: 0.00

3. Tipo

Designação: Ficha de jogo

Funcionalidade: Jogos e passatempos

Tipo: Material: Cerâmica

Nº fragmentos: 0

Estado de Conservação:

4. Cronologia

Período: Romano

Cronologia:

5. Caracterização

Secção:	Peso (gr):	Peso atual (gr):	Comprimento (mm):
Largura total (mm): 55	Largura cabeça (mm):	Altura total (mm):	Altura cabeça (mm):
Espessura geral (mm): 12	Espessura moldura (mm):	Diametro maior (mm):	Diametro menor (mm):
Diametro abertura (mm):	Diametro base (mm):	Diametro cabeça (mm):	Diametro orifício (mm):
Grafito: motivos arbóreos	Marca:		

## 1. Identificação

Nº catálogo:  
MISA03

Nº inventário:  
MADDS 1999.2670

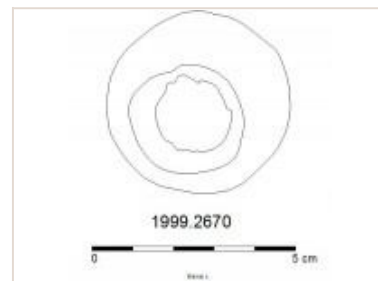

Nº achado:

Ficha de jogo ("calculi"): peça feita a partir de um fragmento de vaso cerâmico, de forma circular discóide.

## 2. Localização

Sondagem: P25

UE:

**Coordenadas:**

X: 0.00

Y: 0.00

Cota: 0.00

## 3. Tipo

Designação: Ficha de jogo

Funcionalidade: Jogos e passatempos

Tipo: Material: Cerâmica comum

Nº fragmentos: 0

Estado de Conservação:

## 4. Cronologia

Período: Romano

Cronologia:

## 5. Caracterização

Secção:

Peso (gr):

Peso atual (gr):

Comprimento (mm):

Largura total (mm):

Largura cabeça (mm):

Altura total (mm):

Altura cabeça (mm):

Espessura geral (mm): 7

Espessura moldura (mm):

Diametro maior (mm): 40

Diametro menor (mm):

Diametro abertura (mm):

Diametro base (mm):

Diametro cabeça (mm):

Diametro orifício (mm):

Grafito:

Marca:

## 1. Identificação

Nº catálogo:  
MISA04

Nº inventário:  
MADDS 2001.0352

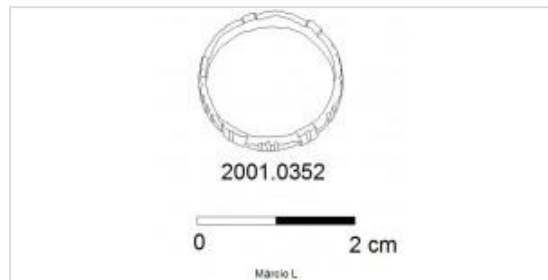

Nº achado: 0005

Anel ("anulus"): em prata, liso no interior, de forma e secção circular, decorado exteriormente com incisões metopadas e seis zonas caneladas que sobressaem (França, 1969: 14, nº XII, Est. I nº42).

## 2. Localização

Sondagem: Q26

UE:

**Coordenadas:**

X: 0.00

Y: 0.00

Cota: 0.00

## 3. Tipo

Designação: Anel

Funcionalidade: Adorno

Tipo: Material: Prata

Nº fragmentos: 0

Estado de Conservação:

## 4. Cronologia

Período: Romano

Cronologia:

## 5. Caracterização

Secção:

Peso (gr):

Peso atual (gr): 1.5

Comprimento (mm):

Largura total (mm):

Largura cabeça (mm):

Altura total (mm): 3

Altura cabeça (mm):

Espessura geral (mm): 1

Espessura moldura (mm):

Diametro maior (mm): 19

Diametro menor (mm):

Diametro abertura (mm):

Diametro base (mm):

Diametro cabeça (mm):

Diametro orifício (mm):

Grafito:

Marca:

## 1. Identificação

Nº catálogo:  
MISA05

Nº inventário:  
MADDS 2001.0361

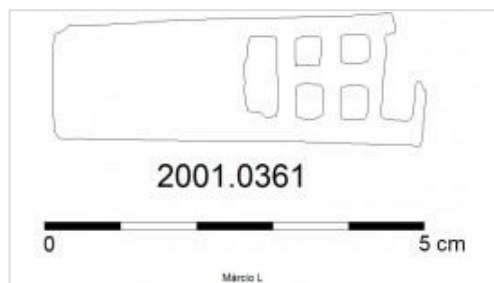

Nº achado:

Tranqueta: elemento de fechadura em bronze no qual são visíveis seis orifícios: dois retangulares e quatro quadrangulares.

## 2. Localização

Sondagem: Q26

UE:

Coordenadas:

X: 0.00

Y: 0.00

Cota: 0.00

## 3. Tipo

Designação: Tranqueta

Funcionalidade: Instrumentos e utensílios

Tipo: Material: Bronze

Nº fragmentos: 0

Estado de Conservação:

## 4. Cronologia

Período: Romano

Cronologia:

## 5. Caracterização

Secção:

Peso (gr):

Peso atual (gr): 35.4

Comprimento (mm): 50

Largura total (mm): 20

Largura cabeça (mm):

Altura total (mm):

Altura cabeça (mm):

Espessura geral (mm): 10

Espessura moldura (mm):

Diametro maior (mm):

Diametro menor (mm):

Diametro abertura (mm):

Diametro base (mm):

Diametro cabeça (mm):

Diametro orifício (mm):

Grafito:

Marca:

## 1. Identificação

Nº catálogo:  
MISA06

Nº inventário:  
MADDS 2001.0364

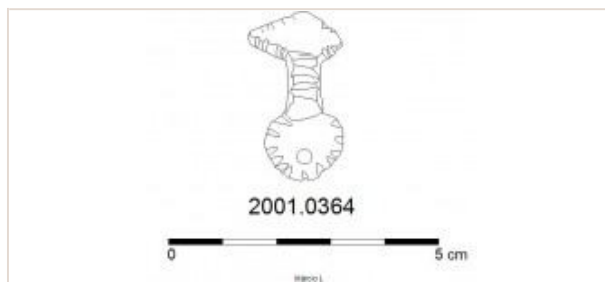

Nº achado: 0009

Puxador: em bronze, com extremidades a terminar em abas achatadas, um dos lados apresenta uma forma triangular, ao contrário do lado oposto com forma semicircular. Os bordos da peça surgem marcadas por estrias profundas. A zona intermédia é composta por uma fita de secção retangular, marcada com caneluras.

## 2. Localização

Sondagem: Q26

UE:

Coordenadas:

X: 0.00

Y: 0.00

Cota: 0.00

## 3. Tipo

Designação: Puxador

Funcionalidade: Instrumentos e utensílios

Tipo: Material: Bronze

Nº fragmentos: 0

Estado de Conservação:

## 4. Cronologia

Período: Romano

Cronologia:

## 5. Caracterização

Secção:

Peso (gr):

Peso atual (gr):

Comprimento (mm): 30

Largura total (mm): 16

Largura cabeça (mm):

Altura total (mm):

Altura cabeça (mm):

Espessura geral (mm): 6

Espessura moldura (mm):

Diametro maior (mm):

Diametro menor (mm):

Diametro abertura (mm):

Diametro base (mm):

Diametro cabeça (mm):

Diametro orifício (mm):

Grafito:

Marca:

## 1. Identificação

Nº catálogo: MISA07  
Nº inventário: MADD5  
2001.0437

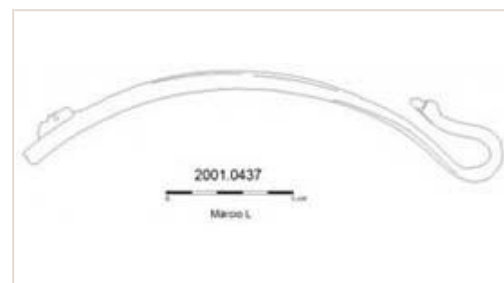

Nº achado:  
0022

Asa de situla: em bronze, fracturada numa extremidade, arco de fita de secção retangular com uma extremidade dobrada em gancho (descrito pelo MADD5).

## 2. Localização

Sondagem: Q26

UE:

Coordenadas:

X: 0.00

Y: 0.00

Cota: 0.00

## 3. Tipo

Designação: Asa de situla

Funcionalidade: Instrumentos e utensílios

Tipo: Material: Bronze

Nº fragmentos: 0

Estado de Conservação:

## 4. Cronologia

Período: Romano

Cronologia:

## 5. Caracterização

Secção:	Peso (gr):	Peso atual (gr): 57,«.1	Comprimento (mm): 190
Largura total (mm): 12	Largura cabeça (mm):	Altura total (mm):	Altura cabeça (mm):
Espessura geral (mm): 7	Espessura moldura (mm):	Diametro maior (mm):	Diametro menor (mm):
Diametro abertura (mm):	Diametro base (mm):	Diametro cabeça (mm):	Diametro orifício (mm):
Grafito:	Marca:		



Mosteiro da Visitação

1. Identificação

Nº catálogo:  
MVI01

Nº inventário:  
MADDS 2002.1938

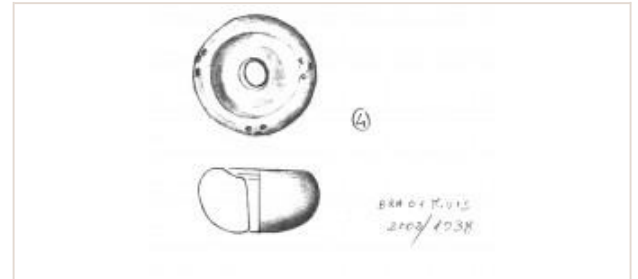

Nº achado:

Cossoiro: forma esférica, decorada e com um orifício central.

2. Localização

Sondagem:

UE:

Coordenadas: X:

Y:

Cota:

3. Tipo

Designação: Cossoiro

Funcionalidade: Instrumentos e utensílios

Tipo: Material: Cerâmica

Nº fragmentos: 0

Estado de Conservação:

4. Cronologia

Período: Romano

Cronologia:

5. Caracterização

Secção:	Peso (gr):	Peso atual (gr):	Comprimento (mm):
Largura total (mm):	Largura cabeça (mm):	Altura total (mm):	Altura cabeça (mm):
Espessura geral (mm): 16	Espessura moldura (mm):	Diametro maior (mm): 31	Diametro menor (mm):
Diametro abertura (mm):	Diametro base (mm):	Diametro cabeça (mm):	Diametro orifício (mm):
Grafito:	Marca:		



Paço

1. Identificação

Nº catálogo: PAC001  
Nº inventário: MADDS 1991.2439

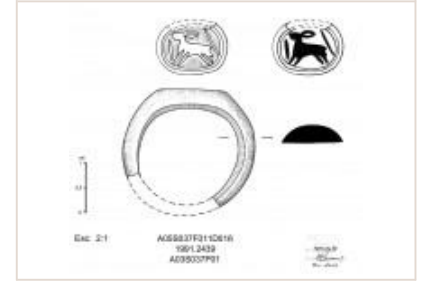

Nº achado: 0017

Anel ("anulus"): em bronze, com mesa oval, plana e limitada por uma funda ranhura; o centro da mesa é ornamentado pela figura de um veado impresso. Esta figura é enquadrada por dois traços verticais profundamente incisos, aro boleado que vai diminuindo de largura para a parte posterior (França, 1969: 10, nº VII Est. I nº19).

2. Localização

Sondagem: E2 UE: Coordenadas: X: 0.00 Y: 0.00 Cota: 0.00

3. Tipo

Designação: Anel Funcionalidade: Adorno  
Tipo: Material: Bronze Nº fragmentos: 0 Estado de Conservação:

4. Cronologia

Período: Romano Cronologia: partir do séc. II

5. Caracterização

Secção:	Peso (gr):	Peso atual (gr):	Comprimento (mm):
Largura total (mm):	Largura cabeça (mm):	Altura total (mm):	Altura cabeça (mm):
Espessura geral (mm): 4	Espessura moldura (mm):	Diametro maior (mm): 27	Diametro menor (mm):
Diametro abertura (mm):	Diametro base (mm):	Diametro cabeça (mm):	Diametro orifício (mm):
Grafito:	Marca:		

1. Identificação

Nº catálogo: PAC002  
Nº inventário: MADDS 1991.2560

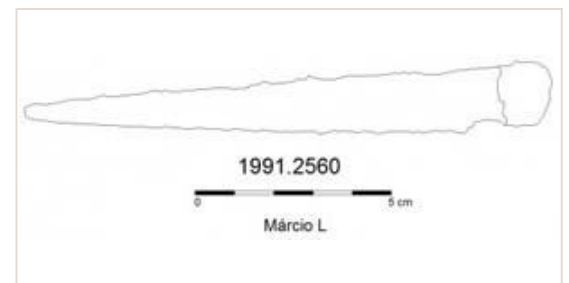

Nº achado:

Faca: lâmina em ferro, de forma triangular e pontiaguda, achatada, cuja extremidade apresenta vestígios do encaixe para cabo.

2. Localização

Sondagem: C4 UE: Coordenadas: X: 0.00 Y: 0.00 Cota: 0.00

3. Tipo

Designação: Faca Funcionalidade: Instrumentos e utensílios  
Tipo: Material: Ferro Nº fragmentos: 0 Estado de Conservação:

4. Cronologia

Período: Romano Cronologia:

5. Caracterização

Secção:	Peso (gr):	Peso atual (gr): 31.7	Comprimento (mm): 132
Largura total (mm): 18	Largura cabeça (mm):	Altura total (mm):	Altura cabeça (mm):
Espessura geral (mm): 6	Espessura moldura (mm):	Diametro maior (mm):	Diametro menor (mm):
Diametro abertura (mm):	Diametro base (mm):	Diametro cabeça (mm):	Diametro orifício (mm):
Grafito:	Marca:		



Praia das Sapatas

1. Identificação

Nº catálogo:  
PS01

Nº inventário:  
MADDS 1991.0677

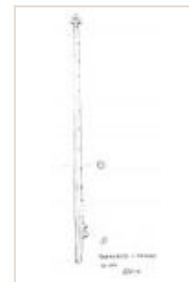

Nº achado:

Balança ("statera"): objeto cilíndrico com um dos limites rematado em triângulo, com um orifício central. A extremidade oposta encontra-se um apêndice semicircular fraturado.

2. Localização

Sondagem: A23A

UE:

Coordenadas:

X:

Y:

Cota:

3. Tipo

Designação: Balança

Funcionalidade: Pesos e medidas

Tipo: Material: Bronze

Nº fragmentos: 0

Estado de Conservação:

4. Cronologia

Período: Romano

Cronologia:

5. Caracterização

Secção:	Peso (gr):	Peso atual (gr): 74.7	Comprimento (mm): 269
Largura total (mm): 13	Largura cabeça (mm):	Altura total (mm):	Altura cabeça (mm):
Espessura geral (mm): 7	Espessura moldura (mm):	Diametro maior (mm):	Diametro menor (mm):
Diametro abertura (mm):	Diametro base (mm):	Diametro cabeça (mm):	Diametro orifício (mm):
Grafito:	Marca:		

1. Identificação

Nº catálogo:  
PS02

Nº inventário:  
MADDS 1991.0882



Nº achado:

Estatueta: fragmento de uma mão na qual se vê uma pequena bola de incenso. Este elemento deveria pertencer a uma pequena estatueta representativa do espírito protetor do homem ("genio") (Morais, 2011: 19 e 48; Pinto, 2002: 209, Estampa 80).

2. Localização

Sondagem: A24L

UE:

Coordenadas:

X:

Y:

Cota:

3. Tipo

Designação: Estatueta

Funcionalidade: Culto e estatuária

Tipo: Material: Bronze

Nº fragmentos: 0

Estado de Conservação:

4. Cronologia

Período: Romano

Cronologia:

5. Caracterização

Secção:	Peso (gr):	Peso atual (gr): 532.7	Comprimento (mm): 163
Largura total (mm): 48	Largura cabeça (mm):	Altura total (mm):	Altura cabeça (mm):
Espessura geral (mm): 5	Espessura moldura (mm):	Diametro maior (mm): 40	Diametro menor (mm):
Diametro abertura (mm):	Diametro base (mm):	Diametro cabeça (mm):	Diametro orifício (mm):
Grafito: 354	Marca:		



## 1. Identificação

Nº catálogo:  
PS03

Nº inventário:  
MADDS 1991.1380

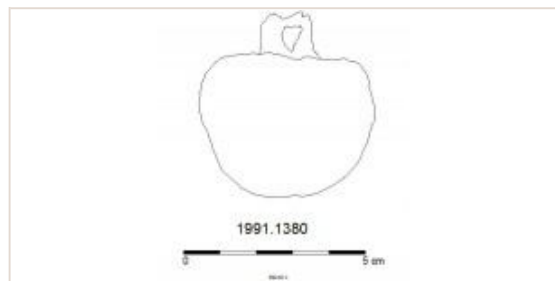

Nº achado:

Peso ("pondus"): elemento de forma sub-arredondada, em chumbo, com vestígios de pega de suspensão em ferro.

## 2. Localização

Sondagem: A24L

UE:

**Coordenadas:**

X: 0.00

Y: 0.00

Cota: 0.00

## 3. Tipo

Designação: Peso

Funcionalidade: Pesos e medidas

Tipo: Material: Chumbo

Nº fragmentos: 0

Estado de Conservação:

## 4. Cronologia

Período: Romano

Cronologia:

## 5. Caracterização

Secção:

Peso (gr):

Peso atual (gr): 385.4

Comprimento (mm):

Largura total (mm): 47

Largura cabeça (mm):

Altura total (mm): 48

Altura cabeça (mm):

Espessura geral (mm):

Espessura moldura (mm):

Diametro maior (mm):

Diametro menor (mm):

Diametro abertura (mm):

Diametro base (mm):

Diametro cabeça (mm):

Diametro orifício (mm):

Grafito:

Marca:

## 1. Identificação

Nº catálogo:  
PS04

Nº inventário:  
MADDS 1991.2436

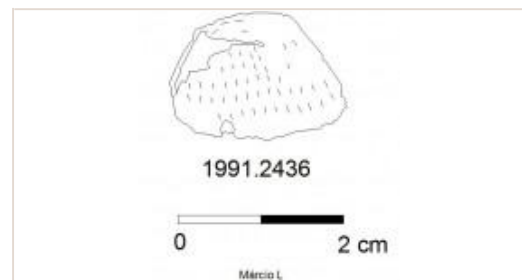

Nº achado: 0004

Dedal: fragmento em bronze, de forma vasiforme, amolgado, decorado com pequenas incisões.

## 2. Localização

Sondagem: A33A

UE: 01

**Coordenadas:**

X:

Y:

Cota:

## 3. Tipo

Designação: Dedal

Funcionalidade: Instrumentos e utensílios

Tipo: Material: Bronze

Nº fragmentos: 0

Estado de Conservação:

## 4. Cronologia

Período: Romano

Cronologia:

## 5. Caracterização

Secção:

Peso (gr):

Peso atual (gr):

Comprimento (mm):

Largura total (mm): 20

Largura cabeça (mm):

Altura total (mm): 14

Altura cabeça (mm):

Espessura geral (mm):

Espessura moldura (mm):

Diametro maior (mm):

Diametro menor (mm):

Diametro abertura (mm):

Diametro base (mm):

Diametro cabeça (mm):

Diametro orifício (mm):

Grafito:

Marca:

## 1. Identificação

Nº catálogo:  
PS05

Nº inventário:  
MADDS 1991.2518



Nº achado:

Fivela: objeto em ferro, de forma retangular que conserva ainda vestígios do fuzilhão ou eixo (?).

## 2. Localização

Sondagem: A1B

UE:

Coordenadas:

X: 0.00

Y: 0.00

Cota: 0.00

## 3. Tipo

Designação: Fivela

Funcionalidade: Adorno

Tipo: Material: Ferro

Nº fragmentos: 0

Estado de Conservação:

## 4. Cronologia

Período: Indeterminado

Cronologia:

## 5. Caracterização

Secção:

Peso (gr):

Peso atual (gr): 3.4

Comprimento (mm): 26

Largura total (mm): 20

Largura cabeça (mm):

Altura total (mm):

Altura cabeça (mm):

Espessura geral (mm): 6

Espessura moldura (mm):

Diametro maior (mm):

Diametro menor (mm):

Diametro abertura (mm):

Diametro base (mm):

Diametro cabeça (mm):

Diametro orifício (mm):

Grafito:

Marca:

## 1. Identificação

Nº catálogo:  
PS06

Nº inventário:  
MADDS 1991.2654



Nº achado:

Chave ("clavis"): objeto em bronze, composto por espiguiha de quatro espigões dobrada lateralmente, a haste é formada por uma placa retangular que alarga em forma de argola na extremidade.

## 2. Localização

Sondagem: AX

UE:

Coordenadas:

X: 0.00

Y: 0.00

Cota: 0.00

## 3. Tipo

Designação: Chave

Funcionalidade: Instrumentos e utensílios

Tipo: Material: Bronze

Nº fragmentos: 0

Estado de Conservação:

## 4. Cronologia

Período: Romano

Cronologia:

## 5. Caracterização

Secção:

Peso (gr):

Peso atual (gr): 34.5

Comprimento (mm): 70

Largura total (mm): 31

Largura cabeça (mm):

Altura total (mm):

Altura cabeça (mm):

Espessura geral (mm):

Espessura moldura (mm):

Diametro maior (mm):

Diametro menor (mm):

Diametro abertura (mm):

Diametro base (mm):

Diametro cabeça (mm):

Diametro orifício (mm):

Grafito:

Marca:

## 1. Identificação

Nº catálogo:  
PS07

Nº inventário:  
MADDS 1991.2662

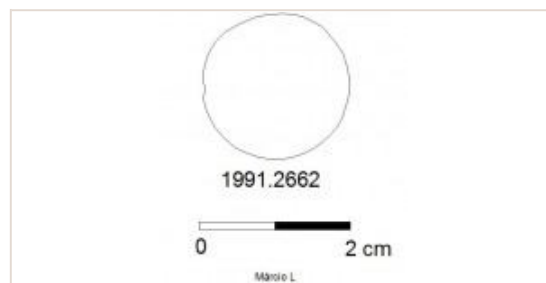

Nº achado:

Aplique ("cinguli"): objeto hemisférico, em bronze, com pequeno fragmento central na face côncava; provável elemento de cinto.

## 2. Localização

Sondagem: A1A

UE:

Coordenadas:

X: 0.00

Y: 0.00

Cota: 0.00

## 3. Tipo

Designação: Aplique

Funcionalidade: Adorno

Tipo: Material: Bronze

Nº fragmentos: 0

Estado de Conservação:

## 4. Cronologia

Período: Romano

Cronologia:

## 5. Caracterização

Secção:

Peso (gr):

Peso atual (gr): 7.9

Comprimento (mm):

Largura total (mm):

Largura cabeça (mm):

Altura total (mm): 11

Altura cabeça (mm):

Espessura geral (mm): 2

Espessura moldura (mm):

Diametro maior (mm): 19

Diametro menor (mm):

Diametro abertura (mm):

Diametro base (mm):

Diametro cabeça (mm):

Diametro orifício (mm):

Grafito:

Marca:

## 1. Identificação

Nº catálogo:  
PS08

Nº inventário:  
MADDS 1992.0825

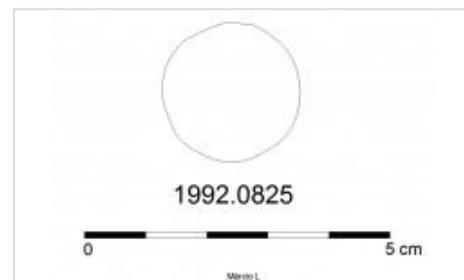

Nº achado:

Ficha de jogo ("calculi"): objeto em cerâmica, de forma circular e secção discóide (Morais, 2004: 14 nº2).

## 2. Localização

Sondagem: A24M

UE:

Coordenadas:

X: 0.00

Y: 0.00

Cota: 0.00

## 3. Tipo

Designação: Ficha de jogo

Funcionalidade: Jogos e passatempos

Tipo: Material: Cerâmica

Nº fragmentos: 0

Estado de Conservação:

## 4. Cronologia

Período: Romano

Cronologia:

## 5. Caracterização

Secção:

Peso (gr):

Peso atual (gr):

Comprimento (mm):

Largura total (mm):

Largura cabeça (mm):

Altura total (mm):

Altura cabeça (mm):

Espessura geral (mm): 5

Espessura moldura (mm):

Diametro maior (mm): 22

Diametro menor (mm):

Diametro abertura (mm):

Diametro base (mm):

Diametro cabeça (mm):

Diametro orifício (mm):

Grafito:

Marca:

## 1. Identificação

Nº catálogo:  
PS09

Nº inventário:  
MADDS 1997.0267

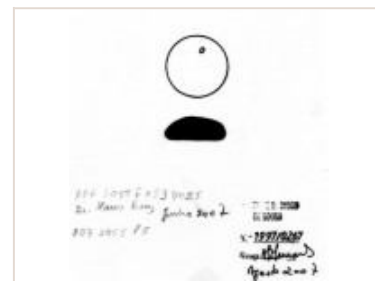

Nº achado:

Ficha de jogo ("calculi"): objeto em pasta de vidro branco, forma de botão liso (Cruz, 2009: 97).

## 2. Localização

Sondagem: A6E

UE:

Coordenadas: X: 0.00

Y: 0.00

Cota: 0.00

## 3. Tipo

Designação: Ficha de jogo

Funcionalidade: Jogos e passatempos

Tipo: Material: Pasta de vidro

Nº fragmentos: 0

Estado de Conservação:

## 4. Cronologia

Período: Romano

Cronologia:

## 5. Caracterização

Secção:

Peso (gr):

Peso atual (gr):

Comprimento (mm):

Largura total (mm): 18

Largura cabeça (mm):

Altura total (mm): 7

Altura cabeça (mm):

Espessura geral (mm):

Espessura moldura (mm):

Diametro maior (mm):

Diametro menor (mm):

Diametro abertura (mm):

Diametro base (mm):

Diametro cabeça (mm):

Diametro orifício (mm):

Grafito:

Marca:

## 1. Identificação

Nº catálogo:  
PS10

Nº inventário:  
MADDS 1999.2874

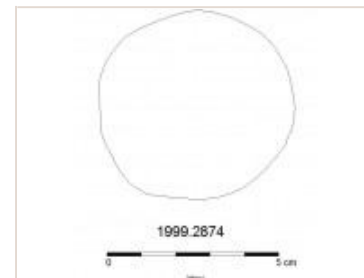

Nº achado:

Ficha de jogo ("calculi"): peça feita a partir de um objecto cerâmico, apresenta uma forma discóide.

## 2. Localização

Sondagem: A25B

UE:

Coordenadas: X: 0.00

Y: 0.00

Cota: 0.00

## 3. Tipo

Designação: Ficha de jogo

Funcionalidade: Jogos e passatempos

Tipo: Material: Cerâmica

Nº fragmentos: 0

Estado de Conservação:

## 4. Cronologia

Período: Romano

Cronologia:

## 5. Caracterização

Secção:

Peso (gr):

Peso atual (gr):

Comprimento (mm):

Largura total (mm):

Largura cabeça (mm):

Altura total (mm):

Altura cabeça (mm):

Espessura geral (mm): 15

Espessura moldura (mm):

Diametro maior (mm): 55

Diametro menor (mm):

Diametro abertura (mm):

Diametro base (mm):

Diametro cabeça (mm):

Diametro orifício (mm):

Grafito:

Marca:

## 1. Identificação

Nº catálogo:  
PS11

Nº inventário:  
MADS 1999.2877

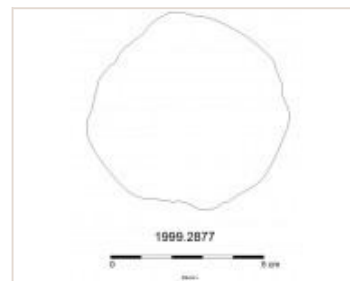

Nº achado:

Ficha de jogo ("calculi"): em cerâmica, tem uma forma discóide.

## 2. Localização

Sondagem: A23A

UE:

**Coordenadas:** X: 0.00

Y: 0.00

Cota: 0.00

## 3. Tipo

Designação: Ficha de jogo

Funcionalidade: Jogos e passatempos

Tipo: Material: Cerâmica

Nº fragmentos: 0

Estado de Conservação:

## 4. Cronologia

Período: Romano

Cronologia:

## 5. Caracterização

Secção:

Peso (gr):

Peso atual (gr):

Comprimento (mm):

Largura total (mm):

Largura cabeça (mm):

Altura total (mm):

Altura cabeça (mm):

Espessura geral (mm): 19

Espessura moldura (mm):

Diametro maior (mm): 63

Diametro menor (mm):

Diametro abertura (mm):

Diametro base (mm):

Diametro cabeça (mm):

Diametro orifício (mm):

Grafito:

Marca:



## Quarteirão dos CTT

## 1. Identificação

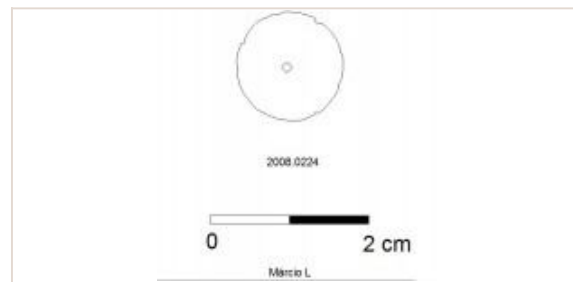
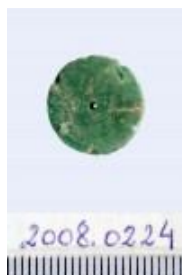
Nº catálogo:  
CTT01Nº inventário:  
MADDS 2008.0224

Nº achado: 0034

Conta: em variscite, de forma discóide, com orifício central.

## 2. Localização

Sondagem: S3

UE: 1047

Coordenadas: X: 0.00

Y: 0.00

Cota: 0.00

## 3. Tipo

Designação: Conta

Funcionalidade: Adorno

Tipo: Material: Variscite

Nº fragmentos: 0

Estado de Conservação:

## 4. Cronologia

Período: Suevo-visigótico

Cronologia: séc. V - inícios séc. VI

## 5. Caracterização

Secção:	Peso (gr): 1	Peso atual (gr):	Comprimento (mm):
Largura total (mm):	Largura cabeça (mm):	Altura total (mm):	Altura cabeça (mm):
Espessura geral (mm): 1.50	Espessura moldura (mm):	Diametro maior (mm): 12	Diametro menor (mm):
Diametro abertura (mm):	Diametro base (mm):	Diametro cabeça (mm):	Diametro orifício (mm):
Grafito:	Marca:		

## 1. Identificação

Nº catálogo:  
CTT02Nº inventário:  
MADDS 2008.0252

Nº achado: 0066

Conta: amuleto em "faiança egípcia"; miniatura de ânfora com caneluras verticais, base bicuda, bordo e argola de suspensão (Martins 'et al': 2010, 22).

## 2. Localização

Sondagem: S1

UE: 0198

Coordenadas: X: 0.00

Y: 0.00

Cota: 0.00

## 3. Tipo

Designação: Conta

Funcionalidade: Adorno

Tipo: Material: Cerâmica

Nº fragmentos: 0

Estado de Conservação:

## 4. Cronologia

Período: Romano

Cronologia: séc. I a.C. - inícios séc. I

## 5. Caracterização

Secção:	Peso (gr):	Peso atual (gr):	Comprimento (mm):
Largura total (mm):	Largura cabeça (mm):	Altura total (mm): 22	Altura cabeça (mm):
Espessura geral (mm): 8.5	Espessura moldura (mm):	Diametro maior (mm):	Diametro menor (mm):
Diametro abertura (mm):	Diametro base (mm):	Diametro cabeça (mm):	Diametro orifício (mm):
Grafito: 360	Marca:		

## 1. Identificação

Nº catálogo:  
CTT03

Nº inventário:  
MADDS 2008.0253



Nº achado: 1866

Conta: de forma discóide, em madeira, com orifício central (Martins "et al.":2010: Apêndice 3, Fig.3).

## 2. Localização

Sondagem: S1

UE: 0198

**Coordenadas:** X: -24175.20 Y: 208890.35 Cota: 181.55

## 3. Tipo

Designação: Conta

Funcionalidade: Adorno

Tipo: Material: Madeira

Nº fragmentos: 0

Estado de Conservação:

## 4. Cronologia

Período: Romano

Cronologia: inícios séc. I

## 5. Caracterização

Secção:	Peso (gr):	Peso atual (gr): 6	Comprimento (mm):
Largura total (mm):	Largura cabeça (mm):	Altura total (mm):	Altura cabeça (mm):
Espessura geral (mm):	Espessura moldura (mm):	Diametro maior (mm): 14	Diametro menor (mm):
Diametro abertura (mm):	Diametro base (mm):	Diametro cabeça (mm):	Diametro orifício (mm):
Grafito:	Marca:		

## 1. Identificação

Nº catálogo:  
CTT04

Nº inventário:  
MADDS 2008.0291



Nº achado: 0052

Unguentário ("unguentarium"): fragmento de cerâmica itálica, de pasta com inclusões de puzolana, colo muito alto com arranque de bojo.

## 2. Localização

Sondagem: S1B

UE: 0202

**Coordenadas:** X: 0.00 Y: 0.00 Cota: 0.00

## 3. Tipo

Designação: Unguentário

Funcionalidade: Saúde, toilette e higiene

Tipo: D1 de Py

Material: Cerâmica

Nº fragmentos: 0

Estado de Conservação:

## 4. Cronologia

Período: Romano

Cronologia: 2ª metade séc. I

## 5. Caracterização

Secção:	Peso (gr):	Peso atual (gr):	Comprimento (mm):
Largura total (mm): 36	Largura cabeça (mm):	Altura total (mm): 111	Altura cabeça (mm):
Espessura geral (mm):	Espessura moldura (mm):	Diametro maior (mm):	Diametro menor (mm):
Diametro abertura (mm):	Diametro base (mm):	Diametro cabeça (mm):	Diametro orifício (mm):
Grafito:	Marca:		

## 1. Identificação

Nº catálogo:  
CTT05

Nº inventário:  
MADDS 2008.0721



Nº achado:

Unguentário ("unguentarium"): perfil incompleto de peça em cerâmica itálica, de pasta com inclusões de pozolana, reservatório globular com arranque de colo e fundo plano

## 2. Localização

Sondagem: S1C

UE: 0750

Coordenadas: X: -24170.15 Y: 208890.13 Cota: 0.00

## 3. Tipo

Designação: Unguentário

Funcionalidade: Saúde, toilette e higiene

Tipo: D1 de Py

Material: Cerâmica

Nº fragmentos: 0

Estado de Conservação:

## 4. Cronologia

Período: Romano

Cronologia: 2ª metade séc. I

## 5. Caracterização

Secção:

Peso (gr):

Peso atual (gr):

Comprimento (mm):

Largura total (mm): 52

Largura cabeça (mm):

Altura total (mm): 122.5

Altura cabeça (mm):

Espessura geral (mm):

Espessura moldura (mm):

Diametro maior (mm): 25

Diametro menor (mm):

Diametro abertura (mm):

Diametro base (mm):

Diametro cabeça (mm):

Diametro orifício (mm):

Grafito:

Marca:

## 1. Identificação

Nº catálogo:  
CTT06

Nº inventário:  
MADDS 2008.0731

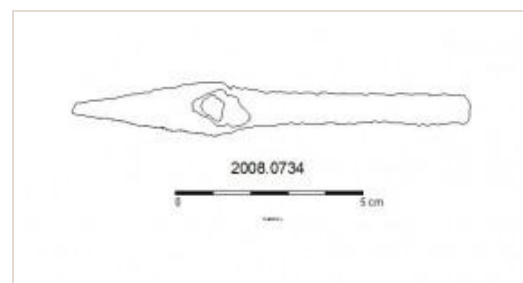

Nº achado:

Pena: peça em ferro, cujo recipiente destinado à retenção da tinta, apresenta uma forma cônica, com um orifício que se estende desde a extremidade até a abertura cônica. Um segundo orifício encontra-se no interior do cabo, ligando este à extremidade por onde a tinta sairia para o papel: O primeiro orifício estaria destinado à alimentação da pena e o segundo para retenção da tinta no cabo em caso de escorrência rápida ou simplesmente para contensão. O cabo apresenta secção circular.

## 2. Localização

Sondagem: S3

UE: 1049

Coordenadas: X: 0.00 Y: 0.00 Cota: 0.00

## 3. Tipo

Designação: Pena

Funcionalidade: Escrita

Tipo: Material: Ferro

Nº fragmentos: 0

Estado de Conservação:

## 4. Cronologia

Período: Suevo-visigótico

Cronologia: séc. IV - VI

## 5. Caracterização

Secção:

Peso (gr):

Peso atual (gr):

Comprimento (mm): 106

Largura total (mm): 14

Largura cabeça (mm):

Altura total (mm):

Altura cabeça (mm):

Espessura geral (mm):

Espessura moldura (mm):

Diametro maior (mm):

Diametro menor (mm):

Diametro abertura (mm):

Diametro base (mm):

Diametro cabeça (mm):

Diametro orifício (mm):

Grafito:

Marca:



## 1. Identificação

Nº catálogo:  
CTT07

Nº inventário:  
MADDS 2008.0741



Nº achado: 0349

Unguentário ("unguentarium"): em forma de gota, fracturado e quase completo, bordo cortado a quente e esvasado, corpo em forma de gota alongada, sem constricção, base ligeiramente aplanada (descrito por Mário Cruz).

## 2. Localização

Sondagem: Área 1

UE: 0471

Coordenadas: X: 0.00

Y: 0.00

Cota: 0.00

## 3. Tipo

Designação: Unguentário

Funcionalidade: Saúde, toilette e higiene

Tipo: Material: Vidro

Nº fragmentos: 0

Estado de Conservação:

## 4. Cronologia

Período: Romano

Cronologia: séc. II

## 5. Caracterização

Secção:

Peso (gr):

Peso atual (gr):

Comprimento (mm):

Largura total (mm):

Largura cabeça (mm):

Altura total (mm): 97

Altura cabeça (mm):

Espessura geral (mm):

Espessura moldura (mm):

Diametro maior (mm): 26

Diametro menor (mm):

Diametro abertura (mm):

Diametro base (mm):

Diametro cabeça (mm):

Diametro orifício (mm):

Grafito:

Marca:

## 1. Identificação

Nº catálogo:  
CTT08

Nº inventário:  
MADDS 2008.0777



Nº achado:

Conta: peça em âmbar, e forma circular, com secção retangular e orifício central (Martins, "et al.", 2010: 77).

## 2. Localização

Sondagem: Área 1

UE: 0875

Coordenadas: X: 0.00

Y: 0.00

Cota: 0.00

## 3. Tipo

Designação: Conta

Funcionalidade: Adorno

Tipo: Material: Âmbar

Nº fragmentos: 0

Estado de Conservação:

## 4. Cronologia

Período: Romano

Cronologia: séc. II

## 5. Caracterização

Secção:

Peso (gr):

Peso atual (gr): 0.9

Comprimento (mm):

Largura total (mm):

Largura cabeça (mm):

Altura total (mm):

Altura cabeça (mm):

Espessura geral (mm): 6,5

Espessura moldura (mm):

Diametro maior (mm):

Diametro menor (mm):

Diametro abertura (mm):

Diametro base (mm):

Diametro cabeça (mm):

Diametro orifício (mm):

Grafito:

Marca:

## 1. Identificação

Nº catálogo:  
CTT09

Nº inventário:  
MADDS 2008.0778

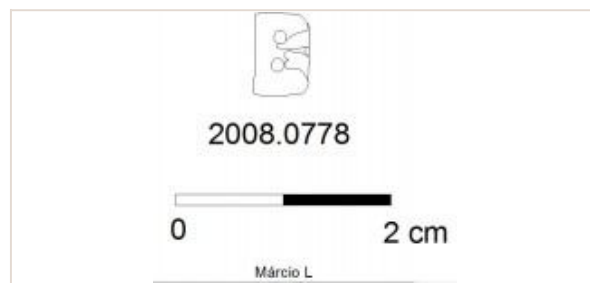

Nº achado: 0461

Conta: em variscite, de forma quadrada. Na superfície surge um losango ladeado por quatro triângulos. Contém duas perfurações (Martins "et al", 2010: 77).

## 2. Localização

Sondagem: Área 1

UE: 1469

Coordenadas: X: -24133.67 Y: 208870.42 Cota: 179.68

## 3. Tipo

Designação: Conta

Funcionalidade: Adorno

Tipo: Material: Variscite

Nº fragmentos: 0

Estado de Conservação:

## 4. Cronologia

Período: Romano

Cronologia: séc. IV ?

## 5. Caracterização

Secção:

Peso (gr):

Peso atual (gr):

Comprimento (mm):

Largura total (mm):

Largura cabeça (mm):

Altura total (mm):

Altura cabeça (mm):

Espessura geral (mm): 4

Espessura moldura (mm):

Diametro maior (mm): 6

Diametro menor (mm):

Diametro abertura (mm):

Diametro base (mm):

Diametro cabeça (mm):

Diametro orifício (mm):

Grafito:

Marca:

## 1. Identificação

Nº catálogo:  
CTT10

Nº inventário:  
MADDS 2009.0026



Nº achado: 1120

Unguentário ("unguentarium"): perfil completo de peça em cerâmica itálica, de pasta com inclusões de pozolana, com reservatório ovoide, com um pequeno bordo amendoado, colo alto e fundo plano.

## 2. Localização

Sondagem: S131

UE: 3380

Coordenadas: X: -24152.87 Y: 208896.98 Cota: 180.83

## 3. Tipo

Designação: Unguentário

Funcionalidade: Saúde, toilette e higiene

Tipo: D3 de Py

Material: Cerâmica

Nº fragmentos: 0

Estado de Conservação:

## 4. Cronologia

Período: Romano

Cronologia: séc. II

## 5. Caracterização

Secção:

Peso (gr):

Peso atual (gr):

Comprimento (mm):

Largura total (mm):

Largura cabeça (mm):

Altura total (mm): 85

Altura cabeça (mm):

Espessura geral (mm):

Espessura moldura (mm):

Diametro maior (mm):  
43.5

Diametro menor (mm):

Diametro abertura (mm):

Diametro base (mm):

Diametro cabeça (mm):

Diametro orifício (mm):

Grafito:

Marca:

## 1. Identificação

Nº catálogo:  
CTT11

Nº inventário:  
MADDS 2009.0053

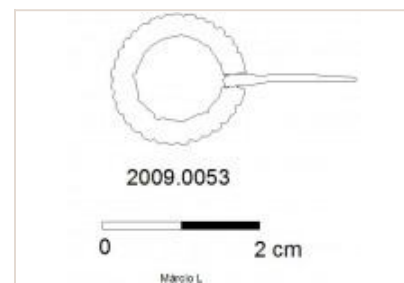

Nº achado: 0822

Brinco ("inaures"): em ouro, apresenta ainda parte do fuzilhão, ligado a uma argola decorada com motivos geométricos (Annemária, 2009: 120 nº 271; Martins "et al", 2010: 141).

## 2. Localização

Sondagem: S13D

UE: 2882

Coordenadas: X: -24159.92 Y: 208916.55 Cota: 181.68

## 3. Tipo

Designação: Brinco

Funcionalidade: Adorno

Tipo: Ilíc de Annemária

Material: Ouro

Nº fragmentos: 0

Estado de Conservação:

## 4. Cronologia

Período: Romano

Cronologia: séc. II

## 5. Caracterização

Secção:

Peso (gr):

Peso atual (gr):

Comprimento (mm):

Largura total (mm): 2

Largura cabeça (mm):

Altura total (mm): 31

Altura cabeça (mm):

Espessura geral (mm):

Espessura moldura (mm):

Diametro maior (mm): 16

Diametro menor (mm):

Diametro abertura (mm):

Diametro base (mm):

Diametro cabeça (mm):

Diametro orifício (mm):

Grafito:

Marca:

## 1. Identificação

Nº catálogo:  
CTT12

Nº inventário:  
MADDS 2009.0223



Nº achado: 0414

Unguentário ("unguentarium"): em vidro, perfil completo, depósito em forma de pêra, base plana, gargalo curto e bordo cortado a quente e esvasado de cor verde azulado (descrito por Mário Cruz).

## 2. Localização

Sondagem: Área 1

UE: 4346

Coordenadas: X: -24140.48 Y: 208884.89 Cota: 179.60

## 3. Tipo

Designação: Unguentário

Funcionalidade: Saúde, toilette e higiene

Tipo: Material: Vidro

Nº fragmentos: 0

Estado de Conservação:

## 4. Cronologia

Período: Romano

Cronologia: Augusto a Trajano

## 5. Caracterização

Secção:

Peso (gr):

Peso atual (gr):

Comprimento (mm):

Largura total (mm):

Largura cabeça (mm):

Altura total (mm): 63

Altura cabeça (mm):

Espessura geral (mm):

Espessura moldura (mm):

Diametro maior (mm): 30

Diametro menor (mm):

Diametro abertura (mm):

Diametro base (mm):

Diametro cabeça (mm):

Diametro orifício (mm):

Grafito:

Marca:

## 1. Identificação

Nº catálogo:  
CTT13

Nº inventário:  
MADDS 2009.0362



Nº achado: 1497

Brinco ("inaures"): em prata, de tipo filiforme, com pedra vermelha incrustada num maciço em prata, martelado cujo filamento foi obtido por estiramento (AA.VV., 2001: 226 nº283).

## 2. Localização

Sondagem: S16

UE: 3217

Coordenadas: X: 0.00

Y: 0.00

Cota: 0.00

## 3. Tipo

Designação: Brinco

Funcionalidade: Adorno

Tipo: Material: Prata

Nº fragmentos: 0

Estado de Conservação:

## 4. Cronologia

Período: Romano

Cronologia: séc. IV - séc. VII

## 5. Caracterização

Secção:

Peso (gr):

Peso atual (gr): 2.8

Comprimento (mm):

Largura total (mm):

Largura cabeça (mm):

Altura total (mm):

Altura cabeça (mm):

Espessura geral (mm): 3

Espessura moldura (mm):

Diametro maior (mm): 23

Diametro menor (mm):

Diametro abertura (mm):

Diametro base (mm):

Diametro cabeça (mm):

Diametro orifício (mm):

Grafito:

Marca:

## 1. Identificação

Nº catálogo:  
CTT14

Nº inventário:  
MADDS 2009.0430



Nº achado: 1285

Pedra de anel: forma ovalada, em pasta de vidro alaranjada, com uma figuração zoomórfica (leão) inclusa (Martins "et al", 2010: 159).

## 2. Localização

Sondagem: S17

UE: 3898

Coordenadas: X: -24107.66

Y: 208915.35

Cota: 180.35

## 3. Tipo

Designação: Pedra de anel

Funcionalidade: Adorno

Tipo: Material: Pasta de vidro

Nº fragmentos: 0

Estado de Conservação:

## 4. Cronologia

Período: Romano

Cronologia: séc. I a.C - séc. I

## 5. Caracterização

Secção:

Peso (gr):

Peso atual (gr):

Comprimento (mm): 14

Largura total (mm): 9

Largura cabeça (mm):

Altura total (mm):

Altura cabeça (mm):

Espessura geral (mm): 3

Espessura moldura (mm):

Diametro maior (mm):

Diametro menor (mm):

Diametro abertura (mm):

Diametro base (mm):

Diametro cabeça (mm):

Diametro orifício (mm):

Grafito:

Marca:



## 1. Identificação

Nº catálogo: CTT17  
Nº inventário: MADDS 2009.0514



Nº achado: 1856

Unguentário ("unguentarium"): inteiro de depósito cônico, base plana, gargalo alto e estreito, bordo formando pequena aba horizontal com lábio enrolado para dentro (descrito por Mário Cruz; Martins "et al", 2010: Apêndice 3 Fig.70).

## 2. Localização

Sondagem: Acompanhamento UE: 4318 Coordenadas: X: -24109.32 Y: 208925.34 Cota:

## 3. Tipo

Designação: Unguentário Funcionalidade: Saúde, toilette e higiene  
Tipo: Material: Vidro Nº fragmentos: 0 Estado de Conservação:

## 4. Cronologia

Período: Romano Cronologia: séc. II

## 5. Caracterização

Secção:	Peso (gr):	Peso atual (gr):	Comprimento (mm):
Largura total (mm):	Largura cabeça (mm):	Altura total (mm): 165	Altura cabeça (mm):
Espessura geral (mm):	Espessura moldura (mm):	Diametro maior (mm): 72	Diametro menor (mm):
Diametro abertura (mm):	Diametro base (mm):	Diametro cabeça (mm):	Diametro orifício (mm):
Grafito:	Marca:		

## 1. Identificação

Nº catálogo: CTT18  
Nº inventário: MADDS 2009.0515



Nº achado: 1857

Aribalo: quase completo (falta bordo); corpo esférico sem distinção da base, gargalo estreito e curto, duas asas delfiniformes (descrição Mário Cruz, Martins "et al" 2009: 164; Apêndice 3 Fig 40).

## 2. Localização

Sondagem: Acompanhamento UE: 4318 Coordenadas: X: -24109.32 Y: 208925.34 Cota:

## 3. Tipo

Designação: Aribalo Funcionalidade: Saúde, toilette e higiene  
Tipo: Material: Vidro Nº fragmentos: 0 Estado de Conservação:

## 4. Cronologia

Período: Romano Cronologia: séc. II

## 5. Caracterização

Secção:	Peso (gr):	Peso atual (gr):	Comprimento (mm):
Largura total (mm):	Largura cabeça (mm):	Altura total (mm): 89	Altura cabeça (mm):
Espessura geral (mm):	Espessura moldura (mm):	Diametro maior (mm): 74	Diametro menor (mm):
Diametro abertura (mm):	Diametro base (mm):	Diametro cabeça (mm):	Diametro orifício (mm):
Grafito:	Marca:		

## 1. Identificação

Nº catálogo: CTT21  
Nº inventário: MADDS 2009.0621

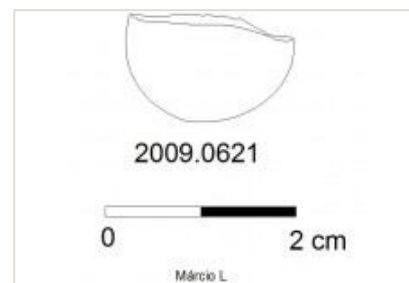

Nº achado: 1264

Ficha de jogo ("calculi"): incompleta, de forma arredondada em pasta de vidro verde (Martins "et al", 2010: 158).

## 2. Localização

Sondagem: S17

UE: 3908

Coordenadas: X: -24105.05 Y: 208915.90 Cota: 180.20

## 3. Tipo

Designação: Ficha de jogo

Funcionalidade: Jogos e passatempos

Tipo: Material: Pasta de vidro

Nº fragmentos: 0

Estado de Conservação:

## 4. Cronologia

Período: Romano

Cronologia: meados do séc. I

## 5. Caracterização

Secção:	Peso (gr):	Peso atual (gr):	Comprimento (mm):
Largura total (mm):	Largura cabeça (mm):	Altura total (mm):	Altura cabeça (mm):
Espessura geral (mm): 6.5	Espessura moldura (mm):	Diametro maior (mm): 17	Diametro menor (mm):
Diametro abertura (mm):	Diametro base (mm):	Diametro cabeça (mm):	Diametro orifício (mm):
Grafito:	Marca:		

## 1. Identificação

Nº catálogo: CTT20  
Nº inventário: MADDS 2009.0622

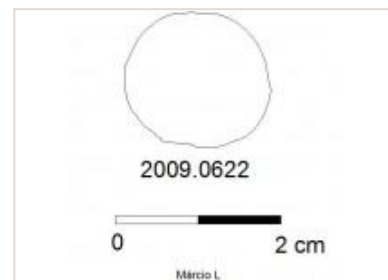

Nº achado: 1275

Ficha de jogo ("calculi"): incompleta, de forma arredondada em pasta de vidro azul (Martins "et al", 2010: 158).

## 2. Localização

Sondagem: S17

UE: 3908

Coordenadas: X: -24105.07 Y: 208916.16 Cota: 180.20

## 3. Tipo

Designação: Ficha de jogo

Funcionalidade: Jogos e passatempos

Tipo: Material: Pasta de vidro

Nº fragmentos: 0

Estado de Conservação:

## 4. Cronologia

Período: Romano

Cronologia: Séc II

## 5. Caracterização

Secção:	Peso (gr):	Peso atual (gr):	Comprimento (mm):
Largura total (mm):	Largura cabeça (mm):	Altura total (mm):	Altura cabeça (mm):
Espessura geral (mm): 7	Espessura moldura (mm):	Diametro maior (mm): 17	Diametro menor (mm):
Diametro abertura (mm):	Diametro base (mm):	Diametro cabeça (mm):	Diametro orifício (mm):
Grafito:	Marca:		

## 1. Identificação

Nº catálogo:  
CTT22

Nº inventário:  
MADS 2009.0623

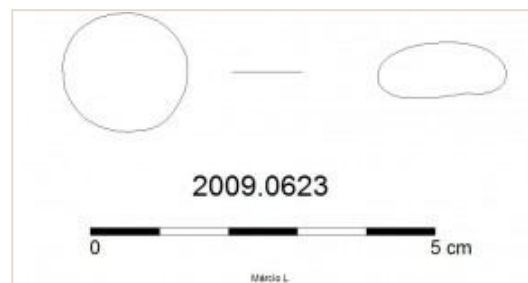

Nº achado: 1273

Ficha de jogo ("calculi"): incompleta, de forma arredondada em pasta de vidro branco opaco (Martins "et al", 2010: 158).

## 2. Localização

Sondagem: S17

UE: 3908

Coordenadas: X: -24105.27 Y: 208916.13 Cota: 180.31

## 3. Tipo

Designação: Ficha de jogo

Funcionalidade: Jogos e passatempos

Tipo: Material: Pasta de vidro

Nº fragmentos: 0

Estado de Conservação:

## 4. Cronologia

Período: Romano

Cronologia: séc. II

## 5. Caracterização

Secção:	Peso (gr):	Peso atual (gr):	Comprimento (mm):
Largura total (mm):	Largura cabeça (mm):	Altura total (mm):	Altura cabeça (mm):
Espessura geral (mm): 7	Espessura moldura (mm):	Diametro maior (mm): 18	Diametro menor (mm):
Diametro abertura (mm):	Diametro base (mm):	Diametro cabeça (mm):	Diametro orifício (mm):
Grafito:	Marca:		

## 1. Identificação

Nº catálogo:  
CTT23

Nº inventário:  
MADS 2009.0624

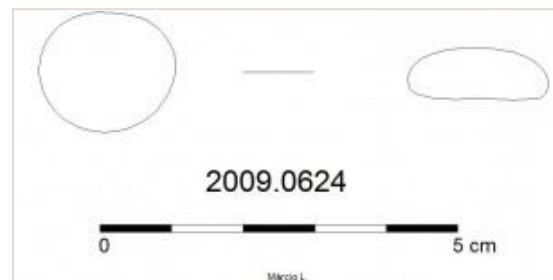

Nº achado: 1274

Ficha de jogo ("calculi"): incompleta, de forma arredondada em pasta de vidro branco opaco (Martins "et al", 2010: 158).

## 2. Localização

Sondagem: S17

UE: 3908

Coordenadas: X: -24105.27 Y: 208916.09 Cota: 180.26

## 3. Tipo

Designação: Ficha de jogo

Funcionalidade: Jogos e passatempos

Tipo: Material: Pasta de vidro

Nº fragmentos: 0

Estado de Conservação:

## 4. Cronologia

Período: Romano

Cronologia: séc. II

## 5. Caracterização

Secção:	Peso (gr):	Peso atual (gr):	Comprimento (mm): 19
Largura total (mm): 16.5	Largura cabeça (mm):	Altura total (mm):	Altura cabeça (mm):
Espessura geral (mm): 6.5	Espessura moldura (mm):	Diametro maior (mm):	Diametro menor (mm):
Diametro abertura (mm):	Diametro base (mm):	Diametro cabeça (mm):	Diametro orifício (mm):
Grafito:	Marca:		



## 1. Identificação

Nº catálogo:  
CTT24

Nº inventário:  
MADS 2009.0625

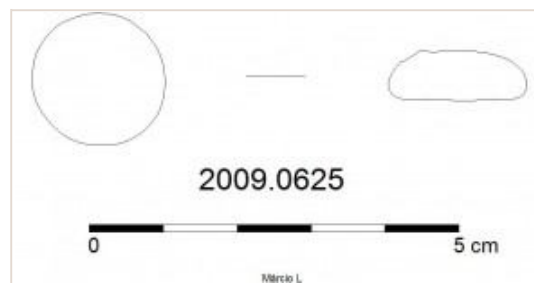

Nº achado: 1277

Ficha de jogo ("calculi"): incompleta, de forma arredondada em pasta de vidro branco opaco (Martins "et al", 2010: 158).

## 2. Localização

Sondagem: S17

UE: 3908

Coordenadas: X: -24104.98 Y: 208916.21 Cota: 180.23

## 3. Tipo

Designação: Ficha de jogo

Funcionalidade: Jogos e passatempos

Tipo: Material: Pasta de vidro

Nº fragmentos: 0

Estado de Conservação:

## 4. Cronologia

Período: Romano

Cronologia: séc. II

## 5. Caracterização

Secção:	Peso (gr):	Peso atual (gr):	Comprimento (mm):
Largura total (mm):	Largura cabeça (mm):	Altura total (mm):	Altura cabeça (mm):
Espessura geral (mm): 6	Espessura moldura (mm):	Diametro maior (mm): 18	Diametro menor (mm):
Diametro abertura (mm):	Diametro base (mm):	Diametro cabeça (mm):	Diametro orifício (mm):
Grafito:	Marca:		

## 1. Identificação

Nº catálogo:  
CTT25

Nº inventário:  
MADS 2009.0630

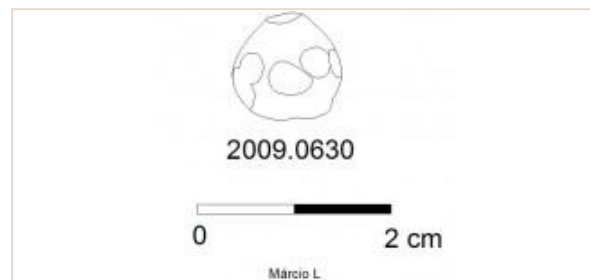

Nº achado: 1249

Conta: em pasta de vidro branco opaco com salpicos azuis, de forma oval (Martins "et al", 2010: 158).

## 2. Localização

Sondagem: S17

UE: 3893

Coordenadas: X: -24103.91 Y: -24103.91 Cota:

## 3. Tipo

Designação: Conta

Funcionalidade: Adorno

Tipo: Material: Pasta de vidro

Nº fragmentos: 0

Estado de Conservação:

## 4. Cronologia

Período: Romano

Cronologia: séc. II

## 5. Caracterização

Secção:	Peso (gr):	Peso atual (gr):	Comprimento (mm):
Largura total (mm): 11.5	Largura cabeça (mm):	Altura total (mm):	Altura cabeça (mm):
Espessura geral (mm): 10.5	Espessura moldura (mm):	Diametro maior (mm):	Diametro menor (mm):
Diametro abertura (mm):	Diametro base (mm):	Diametro cabeça (mm):	Diametro orifício (mm):
Grafito:	Marca:		

## 1. Identificação

Nº catálogo:  
CTT26

Nº inventário:  
MADDS 2009.0631



Nº achado: 1255

Conta: em pasta de vidro preto, de forma anular com orifício central (Martins "et al", 2010: 158).

## 2. Localização

Sondagem: S17

UE: 3893

Coordenadas: X: -24103.80 Y: 208916.72 Cota: 180.27

## 3. Tipo

Designação: Conta

Funcionalidade: Adorno

Tipo: Material: Pasta de vidro

Nº fragmentos: 0

Estado de Conservação:

## 4. Cronologia

Período: Romano

Cronologia: séc. II

## 5. Caracterização

Secção:

Peso (gr):

Peso atual (gr):

Comprimento (mm):

Largura total (mm):

Largura cabeça (mm):

Altura total (mm):

Altura cabeça (mm):

Espessura geral (mm): 8

Espessura moldura (mm):

Diametro maior (mm):  
13.5

Diametro menor (mm):

Diametro abertura (mm):

Diametro base (mm):

Diametro cabeça (mm):

Diametro orifício (mm):

Grafito:

Marca:

## 1. Identificação

Nº catálogo:  
CTT27

Nº inventário:  
MADDS 2009.0634

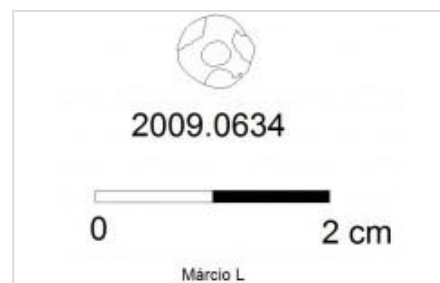

Nº achado: 1873

Conta: de forma esférica, em pasta de vidro vermelha com círculos brancos (Martins "et al", 2010: 158).

## 2. Localização

Sondagem: S17

UE: 3893

Coordenadas: X: -24103.91 Y: 208916.73 Cota:

## 3. Tipo

Designação: Conta

Funcionalidade: Adorno

Tipo: Material: Pasta de vidro

Nº fragmentos: 0

Estado de Conservação:

## 4. Cronologia

Período: Romano

Cronologia: séc. II

## 5. Caracterização

Secção:

Peso (gr):

Peso atual (gr):

Comprimento (mm): 12

Largura total (mm): 11

Largura cabeça (mm):

Altura total (mm):

Altura cabeça (mm):

Espessura geral (mm):

Espessura moldura (mm):

Diametro maior (mm):

Diametro menor (mm):

Diametro abertura (mm):

Diametro base (mm):

Diametro cabeça (mm):

Diametro orifício (mm):

Grafito:

Marca:

## 1. Identificação

Nº catálogo:  
CTT28

Nº inventário:  
MADS 2009.0636

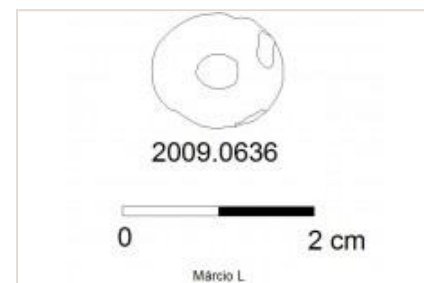

Nº achado: 1875

Conta: de forma esférica, em pasta de vidro negro opaco com círculos brancos (Martins "et al", 2010: 158).

## 2. Localização

Sondagem: S17

UE: 3893

Coordenadas: X: -24103.91 Y: 208916.73 Cota: 0.00

## 3. Tipo

Designação: Conta

Funcionalidade: Adorno

Tipo: Material: Pasta de vidro

Nº fragmentos: 0

Estado de Conservação:

## 4. Cronologia

Período: Romano

Cronologia: séc. II

## 5. Caracterização

Secção:	Peso (gr):	Peso atual (gr):	Comprimento (mm): 18
Largura total (mm): 12	Largura cabeça (mm):	Altura total (mm):	Altura cabeça (mm):
Espessura geral (mm): 7.5	Espessura moldura (mm):	Diametro maior (mm):	Diametro menor (mm):
Diametro abertura (mm):	Diametro base (mm):	Diametro cabeça (mm):	Diametro orifício (mm):
Grafito:	Marca:		

## 1. Identificação

Nº catálogo:  
CTT19

Nº inventário:  
MADS 2009.0638

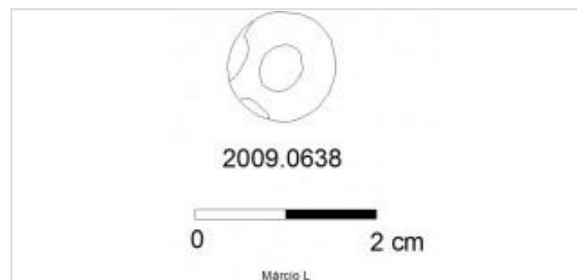

Nº achado: 1877

Conta: forma anular em pasta de vidro branco opaco, com salpicos azuis (Martins "et al", 2010: 158).

## 2. Localização

Sondagem: S17

UE: 3893

Coordenadas: X: -24103.91 Y: 208916.73 Cota:

## 3. Tipo

Designação: Conta

Funcionalidade: Adorno

Tipo: Material: Pasta de vidro

Nº fragmentos: 0

Estado de Conservação:

## 4. Cronologia

Período: Romano

Cronologia: séc. II

## 5. Caracterização

Secção:	Peso (gr):	Peso atual (gr):	Comprimento (mm):
Largura total (mm):	Largura cabeça (mm):	Altura total (mm):	Altura cabeça (mm):
Espessura geral (mm): 8	Espessura moldura (mm):	Diametro maior (mm): 11.5	Diametro menor (mm):
Diametro abertura (mm):	Diametro base (mm):	Diametro cabeça (mm):	Diametro orifício (mm):
Grafito:	Marca:		

## 1. Identificação

Nº catálogo: CTT30  
Nº inventário: MADDS 2009.0643

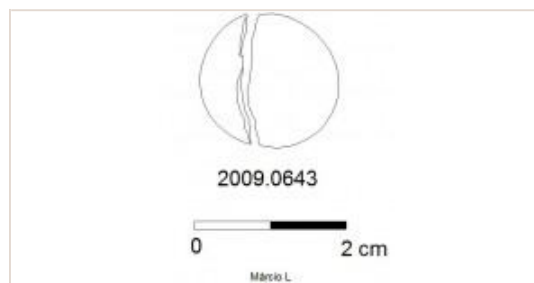
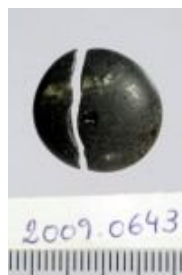

Nº achado: 1030

Ficha de jogo ("calculi"): em pasta de vidro, forma de botão cego de cor preta.

## 2. Localização

Sondagem: S131

UE: 3235

Coordenadas: X: -24152.52 Y: 208896.73 Cota: 181.09

## 3. Tipo

Designação: Ficha de jogo

Funcionalidade: Jogos e passatempos

Tipo: Material: Pasta de vidro

Nº fragmentos: 0

Estado de Conservação:

## 4. Cronologia

Período: Romano

Cronologia: 2ª metade séc. I

## 5. Caracterização

Secção:	Peso (gr):	Peso atual (gr):	Comprimento (mm):
Largura total (mm):	Largura cabeça (mm):	Altura total (mm):	Altura cabeça (mm):
Espessura geral (mm): 7	Espessura moldura (mm):	Diametro maior (mm): 17	Diametro menor (mm):
Diametro abertura (mm):	Diametro base (mm):	Diametro cabeça (mm):	Diametro orifício (mm):
Grafito:	Marca:		

## 1. Identificação

Nº catálogo: CTT31  
Nº inventário: MADDS 2009.0713



Nº achado: 1123

Unguentário ("unguentarium"): perfil completo de peça em cerâmica Itálica, de pasta inclusões de pozolana. Apresenta colo alto, pequeno bordo revirado para o exterior com reservatório ovoide e fundo plano.

## 2. Localização

Sondagem: S131

UE: 3389

Coordenadas: X: -24151.94 Y: 208897.08 Cota: 180.76

## 3. Tipo

Designação: Unguentário

Funcionalidade: Saúde, toilette e higiene

Tipo: D3 de Py

Material: Cerâmica

Nº fragmentos: 0

Estado de Conservação:

## 4. Cronologia

Período: Romano

Cronologia: 2ª metade séc. I

## 5. Caracterização

Secção:	Peso (gr):	Peso atual (gr):	Comprimento (mm):
Largura total (mm): 47	Largura cabeça (mm):	Altura total (mm): 82	Altura cabeça (mm):
Espessura geral (mm):	Espessura moldura (mm):	Diametro maior (mm):	Diametro menor (mm):
Diametro abertura (mm):	Diametro base (mm):	Diametro cabeça (mm):	Diametro orifício (mm):
Grafito:	Marca:		

## 1. Identificação

Nº catálogo:  
CTT32

Nº inventário:  
MADDS 2009.0727



Nº achado: 1898

Unguentário ("unguentarium"): perfil completo de peça tubular em vidro.

## 2. Localização

Sondagem: S17

UE: 4432

Coordenadas: X: -24104.89 Y: 208915.89 Cota: 0.00

## 3. Tipo

Designação: Unguentário

Funcionalidade: Saúde, toilette e higiene

Tipo: Tubular

Material: Vidro

Nº fragmentos: 0

Estado de Conservação:

## 4. Cronologia

Período: Romano

Cronologia: meados do séc. I

## 5. Caracterização

Secção:

Peso (gr):

Peso atual (gr):

Comprimento (mm):

Largura total (mm):

Largura cabeça (mm):

Altura total (mm):

Altura cabeça (mm):

Espessura geral (mm):

Espessura moldura (mm):

Diametro maior (mm):

Diametro menor (mm):

Diametro abertura (mm):

Diametro base (mm):

Diametro cabeça (mm):

Diametro orifício (mm):

Grafito:

Marca:

## 1. Identificação

Nº catálogo:  
CTT33

Nº inventário:  
MADDS 2009.0741



Nº achado: 1311

Conta: amuleto em "faiança egípcia"; miniatura de ânfora com caneluras verticais, base bicuda, bordo e argola de suspensão (descrito por Mário Cruz).

## 2. Localização

Sondagem: S17

UE:

Coordenadas: X: -24103.91 Y: 208916.73 Cota:

## 3. Tipo

Designação: Conta

Funcionalidade: Adorno

Tipo: Material: Faiança egípcia

Nº fragmentos: 0

Estado de Conservação: Bom

## 4. Cronologia

Período: Romano

Cronologia: séc. II

## 5. Caracterização

Secção:

Peso (gr):

Peso atual (gr):

Comprimento (mm):

Largura total (mm): 9

Largura cabeça (mm):

Altura total (mm): 24

Altura cabeça (mm):

Espessura geral (mm):

Espessura moldura (mm):

Diametro maior (mm):

Diametro menor (mm):

Diametro abertura (mm):

Diametro base (mm):

Diametro cabeça (mm):

Diametro orifício (mm):

Grafito:

Marca:

## 1. Identificação

Nº catálogo:  
CTT34

Nº inventário:  
MADDS 2009.0742



Nº achado: 0481

Ficha de jogo ("calculi"): de cor verde, em pasta de vidro de cor verde, de forma plana-convexa.

## 2. Localização

Sondagem: S11

UE: 2338

Coordenadas: X: -24101.19 Y: 208905.74 Cota: 180.76

## 3. Tipo

Designação: Ficha de jogo

Funcionalidade: Jogos e passatempos

Tipo: Material: Pasta de vidro

Nº fragmentos: 0

Estado de Conservação:

## 4. Cronologia

Período: Tardo-Romano

Cronologia: séc. V a VI

## 5. Caracterização

Secção:

Peso (gr):

Peso atual (gr):

Comprimento (mm):

Largura total (mm):

Largura cabeça (mm):

Altura total (mm):

Altura cabeça (mm):

Espessura geral (mm): 6

Espessura moldura (mm):

Diametro maior (mm): 10

Diametro menor (mm):

Diametro abertura (mm):

Diametro base (mm):

Diametro cabeça (mm):

Diametro orifício (mm):

Grafito:

Marca:

## 1. Identificação

Nº catálogo:  
CTT35

Nº inventário:  
MADDS  
2009.0745

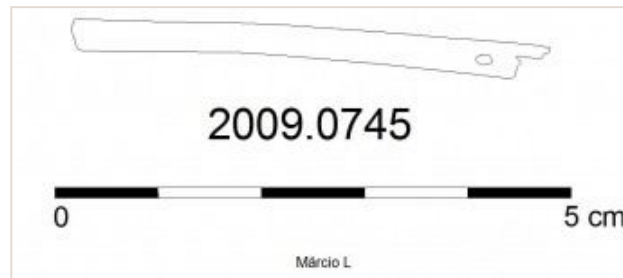

Nº achado: 1902

Agulha: peça em osso, incompleta, onde é visível um orifício numa das extremidades conservadas.

## 2. Localização

Sondagem: S13J

UE: 4439

Coordenadas: X: -24153.26 Y: 208896.31 Cota:

## 3. Tipo

Designação: Agulha

Funcionalidade: Instrumentos e utensílios

Tipo: Material: Osso

Nº fragmentos: 0

Estado de Conservação:

## 4. Cronologia

Período: Romano

Cronologia: séc. I a.C. - inícios séc. I

## 5. Caracterização

Secção:

Peso (gr):

Peso atual (gr): 0.5

Comprimento (mm):

Largura total (mm):

Largura cabeça (mm):

Altura total (mm):

Altura cabeça (mm):

Espessura geral (mm):

Espessura moldura (mm):

Diametro maior (mm):

Diametro menor (mm):

Diametro abertura (mm):

Diametro base (mm):

Diametro cabeça (mm):

Diametro orifício (mm):

Grafito:

Marca:

## 1. Identificação

Nº catálogo: CTT36  
Nº inventário: MADDS 2012.0306



Nº achado: 0066

Conta: amuleto em "faiança egípcia"; miniatura de ara com furo central transversal (Martins "et al", 2010: 22).

## 2. Localização

Sondagem: S1                      UE: 0198                      **Coordenadas:** X: -24175.22      Y: 2089042.09      Cota: 182.29

## 3. Tipo

Designação: Conta    Funcionalidade: Adorno  
Tipo:              Material: Cerâmica                      Nº fragmentos: 0                      Estado de Conservação:

## 4. Cronologia

Período: Romano    Cronologia: séc. I

## 5. Caracterização

Secção:	Peso (gr):	Peso atual (gr):	Comprimento (mm):
Largura total (mm): 9	Largura cabeça (mm):	Altura total (mm): 15	Altura cabeça (mm):
Espessura geral (mm): 6.5	Espessura moldura (mm):	Diametro maior (mm):	Diametro menor (mm):
Diametro abertura (mm):	Diametro base (mm):	Diametro cabeça (mm):	Diametro orifício (mm):
Grafito:	Marca:		

## 1. Identificação

Nº catálogo: CTT37  
Nº inventário: MADDS 2012.0307

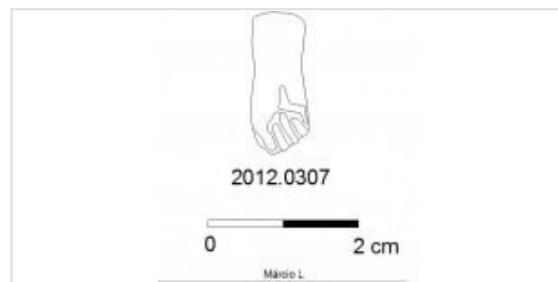

Nº achado: 0066

Conta: objeto em "faiança egípcia"; figa miniatura com furo central transversal transversal (Martins "et al", 2010: 22).

## 2. Localização

Sondagem: S1                      UE: 0198                      **Coordenadas:** X: -24179.97      Y: 208904.09      Cota: 182.29

## 3. Tipo

Designação: Conta    Funcionalidade: Adorno  
Tipo:              Material: Cerâmica                      Nº fragmentos: 0                      Estado de Conservação:

## 4. Cronologia

Período: Romano    Cronologia: séc. I

## 5. Caracterização

Secção:	Peso (gr):	Peso atual (gr):	Comprimento (mm):
Largura total (mm): 7.5	Largura cabeça (mm):	Altura total (mm): 18	Altura cabeça (mm):
Espessura geral (mm):	Espessura moldura (mm):	Diametro maior (mm):	Diametro menor (mm):
Diametro abertura (mm):	Diametro base (mm):	Diametro cabeça (mm):	Diametro orifício (mm):
Grafito:	Marca:		



### 1. Identificação

Nº catálogo:  
FUJ25Ab01

Nº inventário:  
MADDS 1991.2400

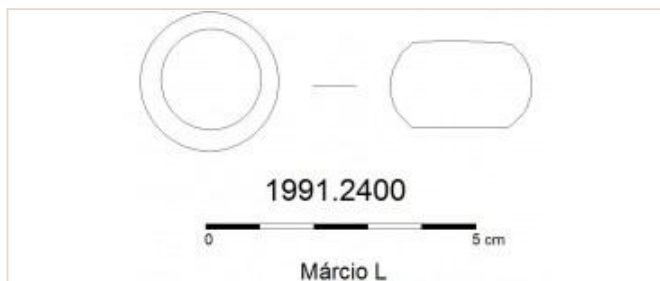

Nº achado:

Peso ("pondus"): objecto esferoidal, maciço, com os pólos achatados.

### 2. Localização

Sondagem:

UE:

Coordenadas:

X:

Y:

Cota:

### 3. Tipo

Designação: Peso

Funcionalidade: Pesos e medidas

Tipo: Material: Bronze

Nº fragmentos: 0

Estado de Conservação:

### 4. Cronologia

Período: Romano

Cronologia:

### 5. Caracterização

Secção:	Peso (gr):	Peso atual (gr): 49.1	Comprimento (mm):
Largura total (mm):	Largura cabeça (mm):	Altura total (mm):	Altura cabeça (mm):
Espessura geral (mm): 15	Espessura moldura (mm):	Diametro maior (mm): 25	Diametro menor (mm):
Diametro abertura (mm):	Diametro base (mm):	Diametro cabeça (mm):	Diametro orifício (mm):
Grafito:	Marca:		

### 1. Identificação

Nº catálogo:  
FUJ25Ab02

Nº inventário:  
MADDS 2002.0005

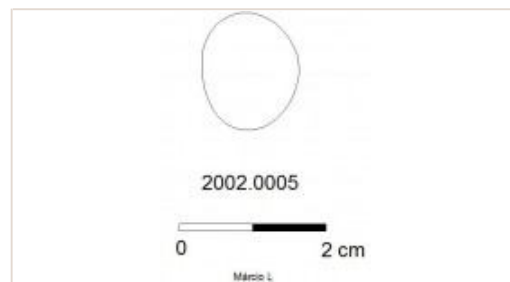

Nº achado:

Pedra de anel: peça oval, convexo-plana, em pasta vítrea de cor verde água. Surgem representadas duas figuras afrontadas na face plana, estes motivos foram obtidos por molde (descrito por Graça Cravinho).

### 2. Localização

Sondagem: B1

UE:

Coordenadas:

X:

Y:

Cota:

### 3. Tipo

Designação: Pedra de anel

Funcionalidade: Adorno

Tipo: Material: Pasta de vidro

Nº fragmentos: 0

Estado de Conservação:

### 4. Cronologia

Período: Romano

Cronologia: séc. III - IV

### 5. Caracterização

Secção:	Peso (gr):	Peso atual (gr): 1.9	Comprimento (mm):
Largura total (mm): 15.7	Largura cabeça (mm):	Altura total (mm): 13.1	Altura cabeça (mm):
Espessura geral (mm): 7.1	Espessura moldura (mm):	Diametro maior (mm):	Diametro menor (mm):
Diametro abertura (mm):	Diametro base (mm):	Diametro cabeça (mm):	Diametro orifício (mm):
Grafito:	Marca:		





Quinta do Fujacal

**1. Identificação**

Nº catálogo:  
FUJ01

Nº inventário:  
MADDS 1994.0344

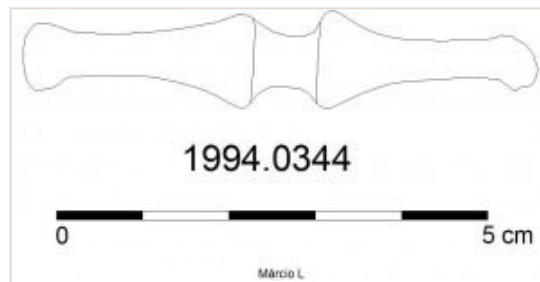

Nº achado: 0003

Passador de correia: cilíndrico, alargado nas extremidades e na zona média, com estreitamento ao centro. Encontra-se fraturado numa das extremidades.

**2. Localização**

Sondagem: H12

UE:

**Coordenadas:** X: 0.00

Y: 0.00

Cota: 0.00

**3. Tipo**

Designação: Passador de correia

Funcionalidade: Instrumentos e utensílios

Tipo: Material: Bronze

Nº fragmentos: 0

Estado de Conservação:

**4. Cronologia**

Período: Suevo-visigótico

Cronologia: séc V

**5. Caracterização**

Secção:	Peso (gr):	Peso atual (gr): 9.3	Comprimento (mm): 58
Largura total (mm):	Largura cabeça (mm):	Altura total (mm):	Altura cabeça (mm):
Espessura geral (mm):	Espessura moldura (mm):	Diametro maior (mm): 10	Diametro menor (mm): 7
Diametro abertura (mm):	Diametro base (mm):	Diametro cabeça (mm):	Diametro orifício (mm):
Grafito:	Marca:		

**1. Identificação**

Nº catálogo:  
FUJ02

Nº inventário:  
MADDS 1998.1580

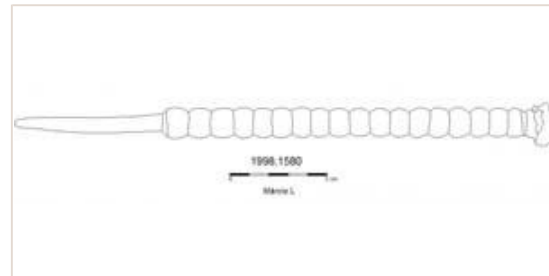

Nº achado: 004

Seringa: êmbolo torneado em bronze; elemento que permite bombear o líquido para clister.

**2. Localização**

Sondagem: L13

UE: Y

**Coordenadas:** X:

Y:

Cota:

**3. Tipo**

Designação: Seringa

Funcionalidade: Saúde, toilette e higiene

Tipo: Material: Bronze

Nº fragmentos: 0

Estado de Conservação:

**4. Cronologia**

Período: Romano

Cronologia:

**5. Caracterização**

Secção:	Peso (gr):	Peso atual (gr):	Comprimento (mm): 272
Largura total (mm):	Largura cabeça (mm):	Altura total (mm):	Altura cabeça (mm):
Espessura geral (mm):	Espessura moldura (mm):	Diametro maior (mm): 22	Diametro menor (mm): 5
Diametro abertura (mm):	Diametro base (mm):	Diametro cabeça (mm):	Diametro orifício (mm):
Grafito:	Marca:		

## 1. Identificação

Nº catálogo: FUJ03  
Nº inventário: MADDS 1999.3005



Nº achado:

Peso de tear: paralelepípedo; de secção rectangular, com um orifício frontal (Descrito por Joséia Martins).

## 2. Localização

Sondagem: Q15

UE:

Coordenadas: X:

Y:

Cota:

## 3. Tipo

Designação: Peso de tear

Funcionalidade: Instrumentos e utensílios

Tipo: Material: Cerâmica

Nº fragmentos: 0

Estado de Conservação:

## 4. Cronologia

Período: Romano

Cronologia:

## 5. Caracterização

Secção:	Peso (gr):	Peso atual (gr): 225,5	Comprimento (mm):
Largura total (mm): 32	Largura cabeça (mm):	Altura total (mm): 92	Altura cabeça (mm):
Espessura geral (mm): 59	Espessura moldura (mm):	Diametro maior (mm):	Diametro menor (mm):
Diametro abertura (mm):	Diametro base (mm):	Diametro cabeça (mm):	Diametro orifício (mm):
Grafito:	Marca:		

## 1. Identificação

Nº catálogo: FUJ04  
Nº inventário: MADDS 2001.0452

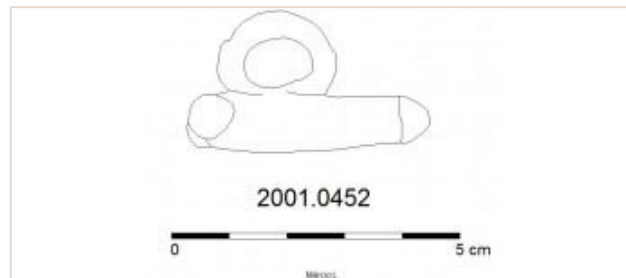

Nº achado: 0003

Amuleto: pendente em bronze, com a forma de um "falus", encimado por uma argola de secção circular.

## 2. Localização

Sondagem: Q20

UE: Y

Coordenadas: X: 0.00

Y: 0.00

Cota: 0.00

## 3. Tipo

Designação: Amuleto

Funcionalidade: Culto e estatúaria

Tipo: Material: Bronze

Nº fragmentos: 0

Estado de Conservação:

## 4. Cronologia

Período: Romano

Cronologia:

## 5. Caracterização

Secção:	Peso (gr):	Peso atual (gr): 18.7	Comprimento (mm):
Largura total (mm): 29	Largura cabeça (mm):	Altura total (mm): 40	Altura cabeça (mm):
Espessura geral (mm): 10	Espessura moldura (mm):	Diametro maior (mm):	Diametro menor (mm):
Diametro abertura (mm):	Diametro base (mm):	Diametro cabeça (mm):	Diametro orifício (mm):
Grafito:	Marca:		

## 1. Identificação

Nº catálogo:  
FUJ05

Nº inventário:  
MADDS 2001.0453

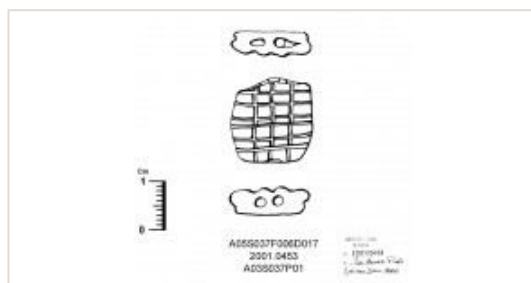

Nº achado: 002

Conta: negra, quadrada, achatada, de duplo furo, decorada numa das faces com rede de 3x6 sulcos. Apresenta vestígios de uso (Cruz, 2009:171).

## 2. Localização

Sondagem: Q22

UE: Y

Coordenadas: X:

Y:

Cota:

## 3. Tipo

Designação: Conta

Funcionalidade: Adorno

Tipo: Material: Vidro

Nº fragmentos: 0

Estado de Conservação:

## 4. Cronologia

Período: Tardo-Romano

Cronologia:

## 5. Caracterização

Secção:

Peso (gr):

Peso atual (gr):

Comprimento (mm): 17

Largura total (mm): 16

Largura cabeça (mm):

Altura total (mm):

Altura cabeça (mm):

Espessura geral (mm): 5

Espessura moldura (mm):

Diametro maior (mm):

Diametro menor (mm):

Diametro abertura (mm):

Diametro base (mm):

Diametro cabeça (mm):

Diametro orifício (mm):

Grafito:

Marca:

## 1. Identificação

Nº catálogo:  
FUJ06

Nº inventário:  
MADDS 2001.0471

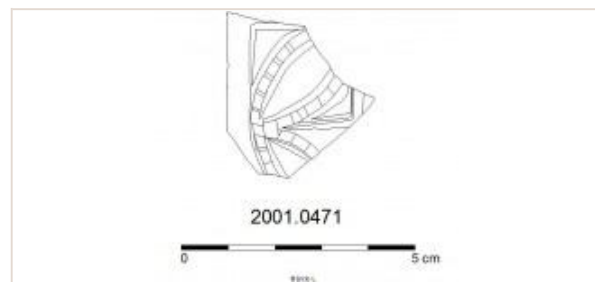

Nº achado: 002

Fragmento de placa: em azeviche, decorada com motivos vegetalistas circundados por um cordão.

## 2. Localização

Sondagem: I20/21/22/23

UE: Y

Coordenadas: X:

Y:

Cota:

## 3. Tipo

Designação: Placa

Funcionalidade: Culto e estatuária

Tipo: Material: Azeviche

Nº fragmentos: 0

Estado de Conservação:

## 4. Cronologia

Período: Suevo-visigótico

Cronologia: Séc V d.C a VIII d.C.

## 5. Caracterização

Secção:

Peso (gr):

Peso atual (gr): 2,5

Comprimento (mm): 38

Largura total (mm): 32

Largura cabeça (mm):

Altura total (mm):

Altura cabeça (mm):

Espessura geral (mm): 3

Espessura moldura (mm):

Diametro maior (mm):

Diametro menor (mm):

Diametro abertura (mm):

Diametro base (mm):

Diametro cabeça (mm):

Diametro orifício (mm):

Grafito:

Marca:

## 1. Identificação

Nº catálogo: FUJ07  
Nº inventário: MADDS 2001.0484

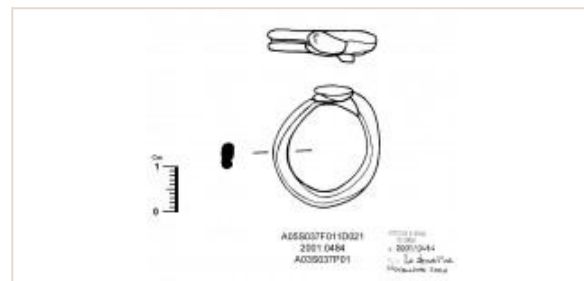

Nº achado: 005

Anel ("anulus"): negro, com mesa simples, de secção em D. Tem sinais de uso intenso (Cruz, 2009:182).

## 2. Localização

Sondagem: L13

UE:

Coordenadas:

X:

Y:

Cota:

## 3. Tipo

Designação: Anel

Funcionalidade: Adorno

Tipo: Material: Vidro

Nº fragmentos: 0

Estado de Conservação:

## 4. Cronologia

Período: Tardo-Romano

Cronologia:

## 5. Caracterização

Secção:

Peso (gr):

Peso atual (gr):

Comprimento (mm):

Largura total (mm): 5

Largura cabeça (mm):

Altura total (mm):

Altura cabeça (mm):

Espessura geral (mm): 4

Espessura moldura (mm):

Diametro maior (mm): 26

Diametro menor (mm):

Diametro abertura (mm):

Diametro base (mm):

Diametro cabeça (mm):

Diametro orifício (mm):

Grafito:

Marca:

## 1. Identificação

Nº catálogo: FUJ08  
Nº inventário: MADDS 2001.0492

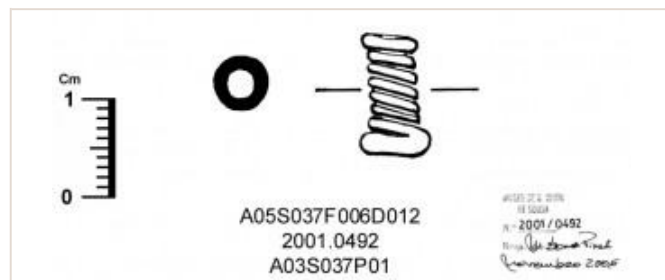

Nº achado: 002

Conta: negra, fusiforme, espiralada e furo central. Não apresenta sinais de uso (Cruz, 2009:185).

## 2. Localização

Sondagem: M,N25/26

UE:

Coordenadas:

X:

Y:

Cota:

## 3. Tipo

Designação: Conta

Funcionalidade: Adorno

Tipo: Material: Vidro

Nº fragmentos: 0

Estado de Conservação:

## 4. Cronologia

Período: Tardo-Romano

Cronologia:

## 5. Caracterização

Secção:

Peso (gr):

Peso atual (gr):

Comprimento (mm): 12

Largura total (mm):

Largura cabeça (mm):

Altura total (mm):

Altura cabeça (mm):

Espessura geral (mm): 1

Espessura moldura (mm):

Diametro maior (mm): 7

Diametro menor (mm):

Diametro abertura (mm):

Diametro base (mm):

Diametro cabeça (mm):

Diametro orifício (mm):

Grafito:

Marca:

## 1. Identificação

Nº catálogo:  
FUJ09

Nº inventário:  
MADDS 2001.0500



Nº achado: 002

Pulseira: de malha de ouro completa com pequenas contas de vidro talhadas: 4 facetadas em diamante azuis escuras translúcidas; 6 cilíndricas lisas pretas opacas; 3 discóides, vermelho acastanhado translúcido (Cruz, 2009:188).

## 2. Localização

Sondagem: Q21

UE: Y

Coordenadas: X:

Y:

Cota:

## 3. Tipo

Designação: Pulseira

Funcionalidade: Adorno

Tipo:

Material:

Nº fragmentos: 0

Estado de Conservação:

## 4. Cronologia

Período: Tardo-Romano

Cronologia:

## 5. Caracterização

Secção:

Peso (gr): 2,4

Peso atual (gr):

Comprimento (mm): 220

Largura total (mm):

Largura cabeça (mm):

Altura total (mm):

Altura cabeça (mm):

Espessura geral (mm):

Espessura moldura (mm):

Diametro maior (mm):

Diametro menor (mm):

Diametro abertura (mm):

Diametro base (mm):

Diametro cabeça (mm):

Diametro orifício (mm):

Grafito:

Marca:

## 1. Identificação

Nº catálogo:  
FUJ10

Nº inventário:  
MADDS 2001.0501



Nº achado: 003

Conta: negra, fusiforme lisa, de secção quadrada com perfuração central. Peça pouco usada (Cruz, 2009:188).

## 2. Localização

Sondagem: Q18

UE: Y

Coordenadas: X:

Y:

Cota:

## 3. Tipo

Designação: Conta

Funcionalidade: Adorno

Tipo:

Material: Vidro

Nº fragmentos: 0

Estado de Conservação:

## 4. Cronologia

Período: Tardo-Romano

Cronologia:

## 5. Caracterização

Secção:

Peso (gr):

Peso atual (gr): 0,4

Comprimento (mm): 11

Largura total (mm): 5

Largura cabeça (mm):

Altura total (mm):

Altura cabeça (mm):

Espessura geral (mm): 1,5

Espessura moldura (mm):

Diametro maior (mm):

Diametro menor (mm):

Diametro abertura (mm):

Diametro base (mm):

Diametro cabeça (mm):

Diametro orifício (mm):

Grafito:

Marca:

## 1. Identificação

Nº catálogo:  
FUJ11

Nº inventário:  
MADDS 2001.0502

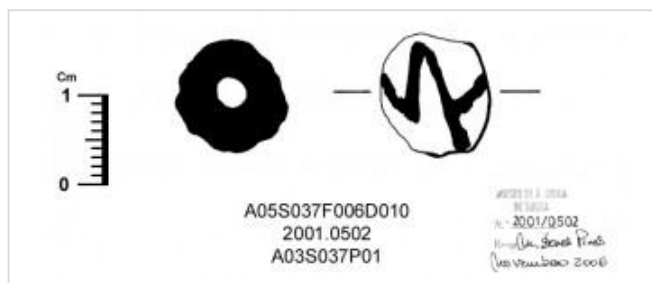

Nº achado: 005

Conta: negra, esférica, com ziguezague de fio branco amarelado opaco fundido. A superfície encontra-se lascada (Cruz, 2009: 189).

## 2. Localização

Sondagem: Q18

UE:

Coordenadas: X:

Y:

Cota:

## 3. Tipo

Designação: Conta

Funcionalidade: Adorno

Tipo: Material: Vidro

Nº fragmentos: 0

Estado de Conservação:

## 4. Cronologia

Período: Tardo-Romano

Cronologia:

## 5. Caracterização

Secção:

Peso (gr):

Peso atual (gr): 2,7

Comprimento (mm):

Largura total (mm):

Largura cabeça (mm):

Altura total (mm): 13

Altura cabeça (mm):

Espessura geral (mm): 5

Espessura moldura (mm):

Diametro maior (mm): 13

Diametro menor (mm):

Diametro abertura (mm):

Diametro base (mm):

Diametro cabeça (mm):

Diametro orifício (mm):

Grafito:

Marca:

## 1. Identificação

Nº catálogo:  
FUJ12

Nº inventário:  
MADDS 2001.0503

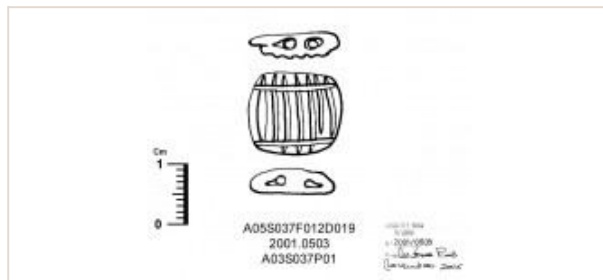

Nº achado: 006

Conta: secção de pulseira quadrangular, decorada numa das faces com linhas incisas formando quadrícula. Encontra-se deformada e foi rejeitada já que o orifício está obstruído (Cruz, 2009:188).

## 2. Localização

Sondagem: Q18

UE: Y

Coordenadas: X:

Y:

Cota:

## 3. Tipo

Designação: Conta

Funcionalidade: Adorno

Tipo: Material: Vidro

Nº fragmentos: 0

Estado de Conservação:

## 4. Cronologia

Período: Tardo-Romano

Cronologia:

## 5. Caracterização

Secção:

Peso (gr):

Peso atual (gr):

Comprimento (mm): 15

Largura total (mm): 13

Largura cabeça (mm):

Altura total (mm):

Altura cabeça (mm):

Espessura geral (mm): 4

Espessura moldura (mm):

Diametro maior (mm):

Diametro menor (mm):

Diametro abertura (mm):

Diametro base (mm):

Diametro cabeça (mm):

Diametro orifício (mm):

Grafito:

Marca:

## 1. Identificação

Nº catálogo:  
FUJ13

Nº inventário:  
MADDS 2002.2309

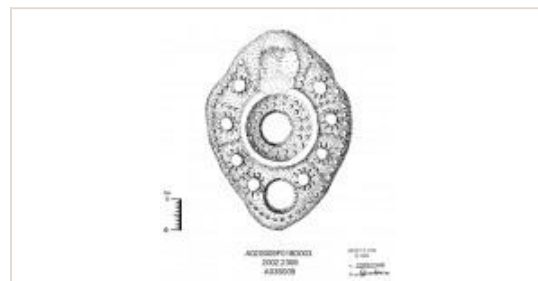

Nº achado:

Fragmento de lucerna: orla larga, ligeiramente inclinada para o exterior, preenchida com uma série de grossas pérolas separadas por linhas transversais onduladas, formando uma decoração em métopas. A delimitar a decoração da orla e do rostrum uma linha de pequenas pérolas. A transição para o disco faz-se por uma grossa moldura. O disco, côncavo, com orifício de alimentação, é ornamentado com uma série de pequenas pérolas. Asa perfurada, vertical e fracturada. Sinais evidentes de utilização na zona do bico. Produção local (Morais, 2005: 347, 441 N.º190).

## 2. Localização

Sondagem: H12

UE:

Coordenadas: X:

Y:

Cota:

## 3. Tipo

Designação: Lucerna

Funcionalidade: Iluminação

Tipo: Lucerna de bico redondo, atípica.

Material: Cerâmica

Nº fragmentos: 0

Estado de Conservação:

## 4. Cronologia

Período: Romano

Cronologia: Fins do século III a inícios do século IV.

## 5. Caracterização

Secção:

Peso (gr):

Peso atual (gr):

Comprimento (mm): 64

Largura total (mm): 47

Largura cabeça (mm):

Altura total (mm):

Altura cabeça (mm):

Espessura geral (mm):

Espessura moldura (mm):

Diametro maior (mm):

Diametro menor (mm):

Diametro abertura (mm):

Diametro base (mm):

Diametro cabeça (mm):

Diametro orifício (mm):

Grafito:

Marca:



## 1. Identificação

Nº catálogo:  
RA5501

Nº inventário:  
MADDS 1996.0546



Nº achado: 0006

Placa: fragmento em azeviche, decorado com entrançado que segmenta a peça em três partes - dois retângulos nas extremidades internamente subdivididos, e um quadrado que define a zona intermédia, onde se encontra uma dupla linha entrançada que circunda um "Chrismon" - abreviatura do nome de Cristo, combinando as letras X e P.

## 2. Localização

Sondagem: 1

UE:

Coordenadas: X: 0.00

Y: 0.00

Cota: 0.00

## 3. Tipo

Designação: Placa

Funcionalidade: Culto e estatuária

Tipo: Material: Azeviche

Nº fragmentos: 0

Estado de Conservação:

## 4. Cronologia

Período: Suevo-visigótico

Cronologia: séc. V - séc. VII

## 5. Caracterização

Secção:	Peso (gr):	Peso atual (gr):	Comprimento (mm): 87
Largura total (mm): 67	Largura cabeça (mm):	Altura total (mm):	Altura cabeça (mm):
Espessura geral (mm): 3	Espessura moldura (mm):	Diametro maior (mm):	Diametro menor (mm):
Diametro abertura (mm):	Diametro base (mm):	Diametro cabeça (mm):	Diametro orifício (mm):
Grafito:	Marca:		

## 1. Identificação

Nº catálogo:  
RA5502

Nº inventário:  
MADDS 1996.0561



Nº achado: 0004

Alfinete ("acus"): em bronze, com cabeça esférica, independente do pé e formada por um fio de metal enrolado em espiral.

## 2. Localização

Sondagem: 2

UE:

Coordenadas: X: 0.00

Y: 0.00

Cota: 0.00

## 3. Tipo

Designação: Alfinete

Funcionalidade: Adorno

Tipo: Material: Bronze

Nº fragmentos: 0

Estado de Conservação:

## 4. Cronologia

Período: Romano

Cronologia: séc. I - 1ª metade séc. II

## 5. Caracterização

Secção:	Peso (gr):	Peso atual (gr):	Comprimento (mm): 63
Largura total (mm):	Largura cabeça (mm):	Altura total (mm):	Altura cabeça (mm):
Espessura geral (mm): 1	Espessura moldura (mm):	Diametro maior (mm): 3	Diametro menor (mm):
Diametro abertura (mm):	Diametro base (mm):	Diametro cabeça (mm):	Diametro orifício (mm):
Grafito: 386	Marca:		



## 1. Identificação

Nº catálogo:  
RA5503

Nº inventário:  
MADDS 1996.1043

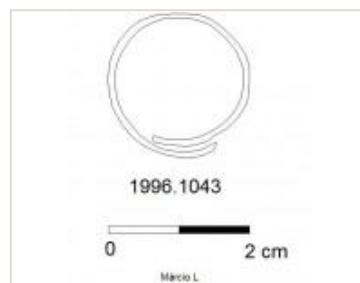

Nº achado:

Anel ("anulus"): em bronze com mesa elíptica e aro fino fitiforme, de extremidades sobrepostas (França, 1969: 10, nº VIIIa Est. I nº21).

## 2. Localização

Sondagem: 2

UE:

**Coordenadas:**

X: 0.00

Y: 0.00

Cota: 0.00

## 3. Tipo

Designação: Anel

Funcionalidade: Adorno

Tipo: Material: Bronze

Nº fragmentos: 0

Estado de Conservação:

## 4. Cronologia

Período: Romano

Cronologia: 2ª metade séc. II - inícios séc. IV

## 5. Caracterização

Secção:	Peso (gr):	Peso atual (gr): 1.4	Comprimento (mm):
Largura total (mm): 8 Mesa	Largura cabeça (mm):	Altura total (mm):	Altura cabeça (mm):
Espessura geral (mm): 3	Espessura moldura (mm):	Diametro maior (mm): 21	Diametro menor (mm):
Diametro abertura (mm):	Diametro base (mm):	Diametro cabeça (mm):	Diametro orifício (mm):
Grafito:	Marca:		

## 1. Identificação

Nº catálogo:  
RA5504

Nº inventário:  
MADDS 1996.1044

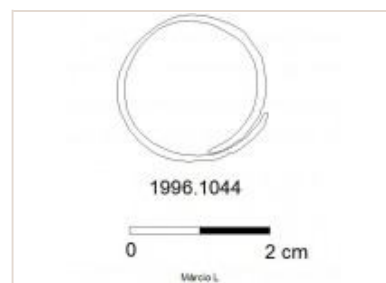

Nº achado: 0020

Anel ("anulus"): em bronze, de forma circular, de secção retangular, com mesa elíptica, com as extremidades sobrepostas (França, 1969: 10, nº VIII a Est. I nº21).

## 2. Localização

Sondagem: 2

UE:

**Coordenadas:**

X: 0.00

Y: 0.00

Cota: 0.00

## 3. Tipo

Designação: Anel

Funcionalidade: Adorno

Tipo: Material: Bronze

Nº fragmentos: 0

Estado de Conservação:

## 4. Cronologia

Período: Romano

Cronologia: 2ª metade séc. II - inícios séc. IV

## 5. Caracterização

Secção:	Peso (gr):	Peso atual (gr): 1.7	Comprimento (mm):
Largura total (mm): 7 (mesa)	Largura cabeça (mm):	Altura total (mm):	Altura cabeça (mm):
Espessura geral (mm): 3	Espessura moldura (mm):	Diametro maior (mm): 21	Diametro menor (mm):
Diametro abertura (mm):	Diametro base (mm):	Diametro cabeça (mm):	Diametro orifício (mm):
Grafito:	Marca:		

## 1. Identificação

Nº catálogo:  
RA5505

Nº inventário:  
MADDS 1996.1071

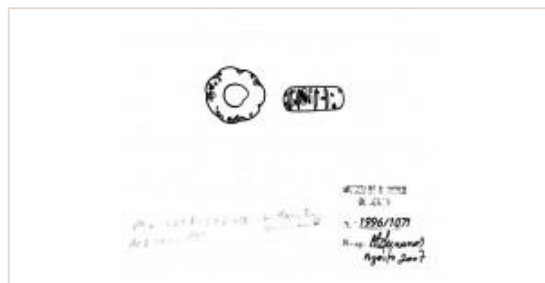

Nº achado:

Conta: em forma de flor (anelar gomada) com pequenos pingos em vermelho e branco opaco (Cruz, 2009: 210).

## 2. Localização

Sondagem: 2

UE:

Coordenadas:

X: 0.00

Y: 0.00

Cota: 0.00

## 3. Tipo

Designação: Conta

Funcionalidade: Adorno

Tipo: Material: Pasta de vidro

Nº fragmentos: 0

Estado de Conservação:

## 4. Cronologia

Período: Romano

Cronologia:

## 5. Caracterização

Secção:	Peso (gr):	Peso atual (gr):	Comprimento (mm):
Largura total (mm): 16	Largura cabeça (mm):	Altura total (mm): 7	Altura cabeça (mm):
Espessura geral (mm): 5	Espessura moldura (mm):	Diametro maior (mm):	Diametro menor (mm):
Diametro abertura (mm):	Diametro base (mm):	Diametro cabeça (mm):	Diametro orifício (mm):
Grafito:	Marca:		

## 1. Identificação

Nº catálogo:  
RA5506

Nº inventário:  
MADDS 1996.1281



Nº achado:

Conta: em vidro de má qualidade, com muitas impurezas, forma anelar gomada algo tosca, imitando uma flor (Cruz, 2009: 209).

## 2. Localização

Sondagem: 1

UE:

Coordenadas:

X: 0.00

Y: 0.00

Cota: 0.00

## 3. Tipo

Designação: Conta

Funcionalidade: Adorno

Tipo: Material: Pasta de vidro

Nº fragmentos: 0

Estado de Conservação:

## 4. Cronologia

Período: Romano

Cronologia:

## 5. Caracterização

Secção:	Peso (gr):	Peso atual (gr):	Comprimento (mm):
Largura total (mm): 15	Largura cabeça (mm):	Altura total (mm):	Altura cabeça (mm):
Espessura geral (mm): 6	Espessura moldura (mm):	Diametro maior (mm):	Diametro menor (mm):
Diametro abertura (mm):	Diametro base (mm):	Diametro cabeça (mm):	Diametro orifício (mm):
Grafito:	Marca:		



## 1. Identificação

Nº catálogo:  
BV01

Nº inventário:  
MADDS 1991.2633

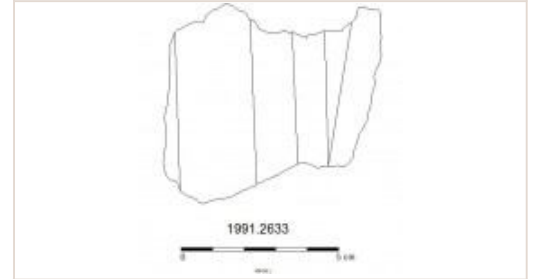

Nº achado:

Estatueta: fragmento de forma ondulada, com superfície rugosa numa das faces. Assemelha-se ao drapeado de uma veste.

## 2. Localização

Sondagem: E7

UE:

Coordenadas:

X:

Y:

Cota:

## 3. Tipo

Designação: Estatueta

Funcionalidade: Culto e estatuária

Tipo: Material: Bronze

Nº fragmentos: 0

Estado de Conservação:

## 4. Cronologia

Período: Romano

Cronologia:

## 5. Caracterização

Secção:

Peso (gr):

Peso atual (gr): 129.5

Comprimento (mm):

Largura total (mm): 61

Largura cabeça (mm):

Altura total (mm): 66

Altura cabeça (mm):

Espessura geral (mm):

Espessura moldura (mm):

Diametro maior (mm):

Diametro menor (mm):

Diametro abertura (mm):

Diametro base (mm):

Diametro cabeça (mm):

Diametro orifício (mm):

Grafito:

Marca:

**1. Identificação**Nº catálogo:  
RC01Nº inventário:  
MADDS 1991.0932

Nº achado: 0016

Lucernas: de corpo piriforme. Orla larga, horizontal, ornamentada com rosetas e cachos de uvas alternados. Área de alimentação quase totalmente ocupada pelo respectivo orifício central, com rebordo saliente, ele próprio circundado por uma fina moldura. Uma moldura contínua rodeia a área de alimentação e o "rostrum", formando sobre a orla um canal de lados curvilíneos. Asa com duas caneluras longitudinais. O fundo alteado assenta em duas molduras concêntricas. O orifício de alimentação conserva vestígios de metal resultante da deterioração da moeda que ali fora colocada (Morais, 2005: 343, 340 n°167).

**2. Localização**

Sondagem:

UE:

**Coordenadas:**

X: 0.00

Y: 0.00

Cota: 0.00

**3. Tipo**

Designação: Lucerna

Funcionalidade: Iluminação

Tipo: lucerna de canal aberto, atípica

Material: Cerâmica

Nº fragmentos: 0

Estado de Conservação:

**4. Cronologia**

Período: Romano

Cronologia: fins do séc. III - inícios do séc. IV

**5. Caracterização**

Secção:

Peso (gr):

Peso atual (gr):

Comprimento (mm): 95

Largura total (mm): 68

Largura cabeça (mm):

Altura total (mm): 46

Altura cabeça (mm):

Espessura geral (mm):

Espessura moldura (mm):

Diâmetro maior (mm):

Diâmetro menor (mm):

Diâmetro abertura (mm):

Diâmetro base (mm):

Diâmetro cabeça (mm):

Diâmetro orifício (mm):

Grafito:

Marca:

**1. Identificação**Nº catálogo:  
RC02Nº inventário:  
MADDS 1991.0989

Nº achado:

Lucerna: corpo circular e perfil troncocónico. Orla lisa, larga e descaída para o exterior. "Rostrum" curto e arredondado com a parte superior plana, separada do disco por um curto segmento de recta inciso. O disco, ligeiramente côncavo, é circundado superiormente por uma fina canelura e era, muito provavelmente, decorado com um busto de Hélios (Mitra), com diadema radiado. Desta decoração apenas se conservam a parte inferior do busto e as extremidades dos cinco raios. Fundo plano circundado por uma fina canelura. Marca: BASSI, cujas letras S estão invertidas e a parte inferior da letra B está imperceptível (Morais, 2005: 376, 476 n°48).

**2. Localização**

Sondagem:

UE:

**Coordenadas:**

X: 0.00

Y: 0.00

Cota: 0.00

**3. Tipo**

Designação: Lucerna

Funcionalidade: Iluminação

Tipo: Lucerna de disco (Dressel 20)

Material: Cerâmica

Nº fragmentos: 0

Estado de Conservação:

**4. Cronologia**

Período: Romano

Cronologia: finais do séc. I - 1ª metade do séc. II

## 5. Caracterização

Secção:	Peso (gr):	Peso atual (gr):	Comprimento (mm): 75
Largura total (mm):	Largura cabeça (mm):	Altura total (mm): 25	Altura cabeça (mm):
Espessura geral (mm):	Espessura moldura (mm):	Diametro maior (mm): 58	Diametro menor (mm):
Diametro abertura (mm):	Diametro base (mm):	Diametro cabeça (mm):	Diametro orifício (mm):
Grafito:	Marca: BASSI		

## 1. Identificação

Nº catálogo:  
RC03

Nº inventário:  
MADDS 1991.2403



Nº achado:

Alfinete de cabelo ("acus crinalis"): fragmento em bronze, de secção circular com fratura na extremidade mais delgada. Cabeça esférica assente em dois toros, haste decorada por estrias transversais na parte superior (descrito pelo MADDS).

## 2. Localização

Sondagem:

UE:

Coordenadas:

X: 0.00

Y: 0.00

Cota: 0.00

## 3. Tipo

Designação: Alfinete de cabelo

Funcionalidade: Adorno

Tipo: Material: Bronze

Nº fragmentos: 0

Estado de Conservação:

## 4. Cronologia

Período: Romano

Cronologia:

## 5. Caracterização

Secção:

Peso (gr):

Peso atual (gr): 8.8

Comprimento (mm): 88

Largura total (mm):

Largura cabeça (mm):

Altura total (mm):

Altura cabeça (mm):

Espessura geral (mm): 6

Espessura moldura (mm):

Diametro maior (mm):

Diametro menor (mm):

Diametro abertura (mm):

Diametro base (mm):

Diametro cabeça (mm):

Diametro orifício (mm):

Grafito:

Marca:



### 1. Identificação

Nº catálogo:  
CSC01

Nº inventário:  
MADDS 1991.6352



Nº achado:

Fíbula: arco de secção circular. A placa é retangular e decorada por um sulco. Os botões do eixo e do pé são bicónicos. Fuzilhão incompleto.

### 2. Localização

Sondagem: CSC1

UE:

**Coordenadas:**

X: 0.00

Y: 0.00

Cota: 0.00

### 3. Tipo

Designação: Fibula

Funcionalidade: Adorno

Tipo: Aucissa (Ponte 42)

Material: Bronze

Nº fragmentos: 0

Estado de Conservação:

### 4. Cronologia

Período: Romano

Cronologia: meados séc. I a.C. a inícios séc. II

### 5. Caracterização

Secção:	Peso (gr):	Peso atual (gr):	Comprimento (mm): 29
Largura total (mm): 23	Largura cabeça (mm):	Altura total (mm):	Altura cabeça (mm):
Espessura geral (mm):	Espessura moldura (mm):	Diametro maior (mm):	Diametro menor (mm):
Diametro abertura (mm):	Diametro base (mm):	Diametro cabeça (mm):	Diametro orifício (mm):
Grafito:	Marca:		

### 1. Identificação

Nº catálogo:  
CSC02

Nº inventário:  
MADDS 1995.0967



Nº achado:

Alfinete de cabelo ("acus crinalis"): em bronze, cabeça mais ovalada que estreita, dando lugar ao pé. Numa das faces contém uma ranhura na cabeça e ao longo do pé superior (descrito pelo MADDS).

### 2. Localização

Sondagem: CSC4

UE:

**Coordenadas:**

X: 0.00

Y: 0.00

Cota: 0.00

### 3. Tipo

Designação: Alfinete de cabelo

Funcionalidade: Adorno

Tipo: Material: Bronze

Nº fragmentos: 0

Estado de Conservação:

### 4. Cronologia

Período: Romano

Cronologia:

### 5. Caracterização

Secção:	Peso (gr):	Peso atual (gr):	Comprimento (mm): 80
Largura total (mm):	Largura cabeça (mm):	Altura total (mm):	Altura cabeça (mm):
Espessura geral (mm): 2	Espessura moldura (mm):	Diametro maior (mm): 4	Diametro menor (mm):
Diametro abertura (mm):	Diametro base (mm):	Diametro cabeça (mm):	Diametro orifício (mm):
Grafito:	Marca:		

## 1. Identificação

Nº catálogo:  
CSC03

Nº inventário:  
MADDS 1999.1346



Nº achado:

Ficha de jogo ("calculi"): disco irregular, de vidro azul claro soprado em molde, aproveitado do fundo de uma garrafa prismática, onde é visível uma marca no fundo (descrito por Josélia Martins).

## 2. Localização

Sondagem: CSC1

UE:

Coordenadas:

X: 0.00

Y: 0.00

Cota: 0.00

## 3. Tipo

Designação: Ficha de jogo

Funcionalidade: Jogos e passatempos

Tipo: Material: Vidro

Nº fragmentos: 0

Estado de Conservação:

## 4. Cronologia

Período: Romano

Cronologia:

## 5. Caracterização

Secção:

Peso (gr):

Peso atual (gr):

Comprimento (mm):

Largura total (mm): 23

Largura cabeça (mm):

Altura total (mm):

Altura cabeça (mm):

Espessura geral (mm): 4

Espessura moldura (mm):

Diametro maior (mm):

Diametro menor (mm):

Diametro abertura (mm):

Diametro base (mm):

Diametro cabeça (mm):

Diametro orifício (mm):

Grafito:

Marca:

## 1. Identificação

Nº catálogo:  
CSC04

Nº inventário:  
MADDS 2002.1334



Nº achado:

Pedra de anel: entalhe em ágata de capas, com coloração laranja e branco, talhada em oval. Exibe como motivo um cavalo, de perfil à esquerda (descrito por Graça Cravinho).

## 2. Localização

Sondagem:

UE:

Coordenadas:

X: 0.00

Y: 0.00

Cota: 0.00

## 3. Tipo

Designação: Pedra de anel

Funcionalidade: Adorno

Tipo: Material: Ágata

Nº fragmentos: 0

Estado de Conservação:

## 4. Cronologia

Período: Romano

Cronologia: séc. II

## 5. Caracterização

Secção:

Peso (gr):

Peso atual (gr): 1.3

Comprimento (mm):

Largura total (mm): 13.8

Largura cabeça (mm):

Altura total (mm): 11

Altura cabeça (mm):

Espessura geral (mm): 6

Espessura moldura (mm):

Diametro maior (mm):

Diametro menor (mm):

Diametro abertura (mm):

Diametro base (mm):

Diametro cabeça (mm):

Diametro orifício (mm):

Grafito:

Marca:





### 1. Identificação

Nº catálogo:  
DAH01

Nº inventário:  
MADDS 2002.0071



Nº achado: 0006

Alfinete de cabelo ("acus crinalis"): em bronze, com extremidade inferior fragmentada, pé de espessura regular em toda a extensão, encimado por uma cabeça esférica

### 2. Localização

Sondagem: 422

UE:

Coordenadas:

X: 0.00

Y: 0.00

Cota: 0.00

### 3. Tipo

Designação: Alfinete de cabelo

Funcionalidade: Adorno

Tipo: Material: Bronze

Nº fragmentos: 0

Estado de Conservação:

### 4. Cronologia

Período: Romano

Cronologia:

### 5. Caracterização

Secção:	Peso (gr):	Peso atual (gr):	Comprimento (mm):
Largura total (mm):	Largura cabeça (mm):	Altura total (mm):	Altura cabeça (mm):
Espessura geral (mm):	Espessura moldura (mm):	Diametro maior (mm):	Diametro menor (mm):
Diametro abertura (mm):	Diametro base (mm):	Diametro cabeça (mm):	Diametro orifício (mm):
Grafito:	Marca:		

### 1. Identificação

Nº catálogo:  
DAH02

Nº inventário:  
MADDS 2002.0129

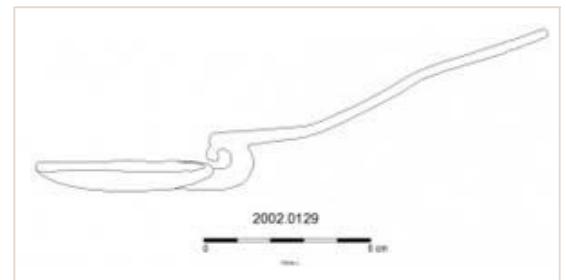

Nº achado: 0001

Colher ("cochlear"): em prata, concha ovalada e convexa, pouco profunda, com cabo forma de voluta situando-se a um nível superior ao da concha, estreitando progressivamente para a extremidade fraturada.

### 2. Localização

Sondagem: 718

UE:

Coordenadas:

X: 0.00

Y: 0.00

Cota: 0.00

### 3. Tipo

Designação: Colher

Funcionalidade: Instrumentos e utensílios

Tipo: Material: Prata

Nº fragmentos: 0

Estado de Conservação:

### 4. Cronologia

Período: Suevo-visigótico

Cronologia: séc. IV - séc. V

### 5. Caracterização

Secção:	Peso (gr):	Peso atual (gr): 26	Comprimento (mm): 153
Largura total (mm): 24	Largura cabeça (mm):	Altura total (mm):	Altura cabeça (mm):
Espessura geral (mm): 4	Espessura moldura (mm):	Diametro maior (mm):	Diametro menor (mm):
Diametro abertura (mm):	Diametro base (mm):	Diametro cabeça (mm):	Diametro orifício (mm):
Grafito:	Marca:		

## 1. Identificação

Nº catálogo:  
DAH03

Nº inventário:  
MADDS 2002.0955

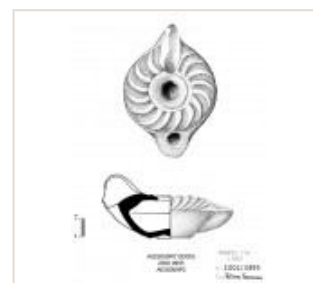

Nº achado: 0003

Lucerna: orla ornamentada por sulcos raiados em torno de um pequeno disco preenchido na sua quase totalidade por um orifício central de alimentação. À semelhança das lucernas deste tipo, a asa não é perfurada. Possui um pequeno orifício no "infundibulum" junto ao arranque da asa (Morais, 2005: 346, 438 nº183).

## 2. Localização

Sondagem: 423

UE:

Coordenadas:

X: 0.00

Y: 0.00

Cota: 0.00

## 3. Tipo

Designação: Lucerna

Funcionalidade: Iluminação

Tipo: lucerna de bico redondo (Denauve XI B)

Material: Cerâmica

Nº fragmentos: 0

Estado de Conservação:

## 4. Cronologia

Período: Romano

Cronologia: fins do séc. III - inícios do séc. IV

## 5. Caracterização

Secção:

Peso (gr):

Peso atual (gr):

Comprimento (mm): 77

Largura total (mm): 54

Largura cabeça (mm):

Altura total (mm): 37

Altura cabeça (mm):

Espessura geral (mm):

Espessura moldura (mm):

Diametro maior (mm):

Diametro menor (mm):

Diametro abertura (mm):

Diametro base (mm):

Diametro cabeça (mm):

Diametro orifício (mm):

Grafito:

Marca:

## 1. Identificação

Nº catálogo:  
DAH04

Nº inventário:  
MADDS 2004.1232

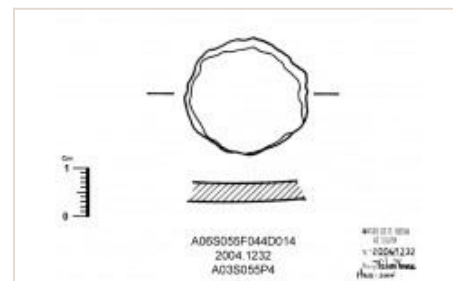
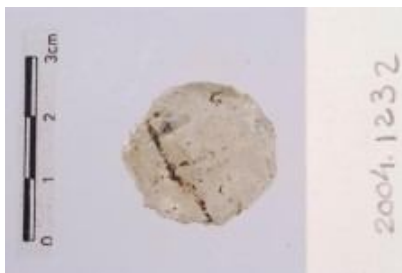

Nº achado:

Ficha de jogo ("calculi"): fragmento de vidro de janela lascado e grosseiramente desbastado em rodela (Cruz, 2009: 159).

## 2. Localização

Sondagem: 423

UE:

Coordenadas:

X: 0.00

Y: 0.00

Cota: 0.00

## 3. Tipo

Designação: Ficha de jogo

Funcionalidade: Jogos e passatempos

Tipo: Material: Vidro

Nº fragmentos: 0

Estado de Conservação:

## 4. Cronologia

Período: Romano

Cronologia:

## 5. Caracterização

Secção:

Peso (gr):

Peso atual (gr):

Comprimento (mm):

Largura total (mm): 25

Largura cabeça (mm):

Altura total (mm):

Altura cabeça (mm):

Espessura geral (mm): 4

Espessura moldura (mm):

Diametro maior (mm):

Diametro menor (mm):

Diametro abertura (mm):

Diametro base (mm):

Diametro cabeça (mm):

Diametro orifício (mm):

Grafito:

Marca:



## 1. Identificação

Nº catálogo:  
RDPM01

Nº inventário:  
MADS 1999.0151



Nº achado:

Anel ("anulus"): constituído por um fio de bronze enrolado com banho de prata, formando um aro fechado. Sobre este fio eleva-se uma protuberância Anel Anel ("anulus"): De cada lado dessa protuberância notam-se duas depressões, aparentemente feitas por ligeiro esmagamento do aro (descrito por Josélia Martins).

## 2. Localização

Sondagem: 4

UE:

Coordenadas: X: 0.00

Y: 0.00

Cota: 0.00

## 3. Tipo

Designação: Anel

Funcionalidade: Adorno

Tipo: Material: Bronze

Nº fragmentos: 0

Estado de Conservação:

## 4. Cronologia

Período: Indeterminado

Cronologia:

## 5. Caracterização

Secção:	Peso (gr):	Peso atual (gr):	Comprimento (mm):
Largura total (mm):	Largura cabeça (mm):	Altura total (mm):	Altura cabeça (mm):
Espessura geral (mm): 2	Espessura moldura (mm):	Diametro maior (mm): 24	Diametro menor (mm):
Diametro abertura (mm):	Diametro base (mm):	Diametro cabeça (mm):	Diametro orifício (mm):
Grafito:	Marca:		



### 1. Identificação

Nº catálogo:  
RDPMS01

Nº inventário:  
MADDS 2005.0828



Nº achado:

Peso ("pondus"): peça em chumbo com asa partida em ferro.

### 2. Localização

Sondagem: H18

UE:

Coordenadas:

X:

Y:

Cota:

### 3. Tipo

Designação: Peso

Funcionalidade: Pesos e medidas

Tipo: Material: Chumbo

Nº fragmentos: 0

Estado de Conservação:

### 4. Cronologia

Período: Romano

Cronologia:

### 5. Caracterização

Secção:	Peso (gr):	Peso atual (gr): 273,2	Comprimento (mm):
Largura total (mm):	Largura cabeça (mm):	Altura total (mm): 44	Altura cabeça (mm):
Espessura geral (mm):	Espessura moldura (mm):	Diametro maior (mm): 39	Diametro menor (mm):
Diametro abertura (mm):	Diametro base (mm):	Diametro cabeça (mm):	Diametro orifício (mm):
Grafito:	Marca:		

### 1. Identificação

Nº catálogo:  
RDPMS02

Nº inventário:  
MADDS 2011.0221

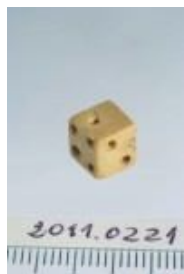

Nº achado:

Dado ("tessera"): peça inteira em marfim.

### 2. Localização

Sondagem: H19

UE:

Coordenadas:

X:

Y:

Cota:

### 3. Tipo

Designação: Dado

Funcionalidade: Jogos e passatempos

Tipo: Material: Marfim

Nº fragmentos: 0

Estado de Conservação:

### 4. Cronologia

Período: Romano

Cronologia:

### 5. Caracterização

Secção:	Peso (gr):	Peso atual (gr): 0,7	Comprimento (mm):
Largura total (mm): 7	Largura cabeça (mm):	Altura total (mm):	Altura cabeça (mm):
Espessura geral (mm):	Espessura moldura (mm):	Diametro maior (mm):	Diametro menor (mm):
Diametro abertura (mm):	Diametro base (mm):	Diametro cabeça (mm):	Diametro orifício (mm):
Grafito:	Marca:		

**1. Identificação**

Nº catálogo: SG01  
Nº inventário: MADDS 1995.0333

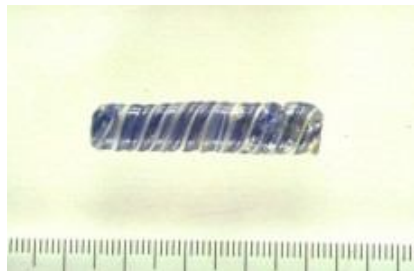

Nº achado: 0003

Cânula: fragmento de cânula espiralada bicromática - azul escuro translúcido com fios brancos opacos (Cruz, 2001: 181 nº1239).

**2. Localização**

Sondagem: 203

UE:

Coordenadas: X:

Y:

Cota:

**3. Tipo**

Designação: Cânula

Funcionalidade: Instrumentos e utensílios

Tipo: Is 79

Material: Vidro

Nº fragmentos: 0

Estado de Conservação:

**4. Cronologia**

Período: Romano

Cronologia: séc. I - II ?

**5. Caracterização**

Secção:	Peso (gr):	Peso atual (gr):	Comprimento (mm): 38
Largura total (mm):	Largura cabeça (mm):	Altura total (mm):	Altura cabeça (mm):
Espessura geral (mm):	Espessura moldura (mm):	Diametro maior (mm): 8	Diametro menor (mm):
Diametro abertura (mm):	Diametro base (mm):	Diametro cabeça (mm):	Diametro orifício (mm):
Grafito:	Marca:		

**1. Identificação**

Nº catálogo: SG02  
Nº inventário: MADDS 1995.0347

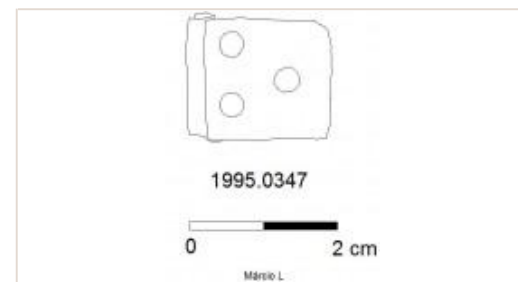

Nº achado: 0008

Caixa de selo: fragmento de bronze, de forma retangular, achatado, com três orifícios visíveis.

**2. Localização**

Sondagem: 305

UE: 0X (S 305)

Coordenadas: X: 0.00

Y: 0.00

Cota: 0.00

**3. Tipo**

Designação: Caixa de selo

Funcionalidade: Escrita

Tipo: Material: Bronze

Nº fragmentos: 0

Estado de Conservação:

**4. Cronologia**

Período: Romano

Cronologia:

**5. Caracterização**

Secção:	Peso (gr):	Peso atual (gr):	Comprimento (mm): 19
Largura total (mm): 16	Largura cabeça (mm):	Altura total (mm):	Altura cabeça (mm):
Espessura geral (mm): 3	Espessura moldura (mm):	Diametro maior (mm):	Diametro menor (mm):
Diametro abertura (mm):	Diametro base (mm):	Diametro cabeça (mm):	Diametro orifício (mm):
Grafito:	Marca:		

## 1. Identificação

Nº catálogo:  
SG03

Nº inventário:  
MADDS 1995.0349

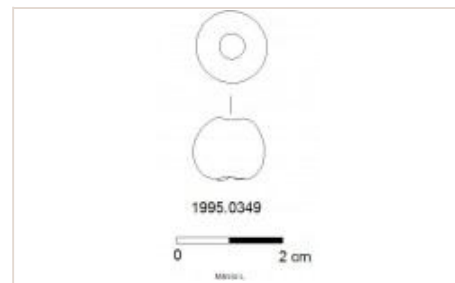

Nº achado: 0002

Conta: objeto em pasta de vidro branca sem decoração.

## 2. Localização

Sondagem: 305

UE: 0X (S 305)

Coordenadas: X:

Y:

Cota:

## 3. Tipo

Designação: Conta

Funcionalidade: Adorno

Tipo: Material: Pasta de vidro

Nº fragmentos: 0

Estado de Conservação:

## 4. Cronologia

Período: Romano

Cronologia:

## 5. Caracterização

Secção:

Peso (gr):

Peso atual (gr):

Comprimento (mm):

Largura total (mm): 13

Largura cabeça (mm):

Altura total (mm): 11

Altura cabeça (mm):

Espessura geral (mm):

Espessura moldura (mm):

Diametro maior (mm):

Diametro menor (mm):

Diametro abertura (mm):

Diametro base (mm):

Diametro cabeça (mm):

Diametro orifício (mm):

Grafito:

Marca:

## 1. Identificação

Nº catálogo:  
SG04

Nº inventário:  
MADDS 1995.0567



Nº achado: 0006

Peso ("pondus"): objeto em ferro e chumbo, de forma cônica, com argola para suspensão.

## 2. Localização

Sondagem: 204

UE: 0X (S 204)

Coordenadas: X: 0.00

Y: 0.00

Cota: 0.00

## 3. Tipo

Designação: Peso

Funcionalidade: Pesos e medidas

Tipo: Material:

Nº fragmentos: 0

Estado de Conservação:

## 4. Cronologia

Período: Romano

Cronologia:

## 5. Caracterização

Secção:

Peso (gr):

Peso atual (gr): 287.5

Comprimento (mm):

Largura total (mm): 35

Largura cabeça (mm):

Altura total (mm): 70

Altura cabeça (mm):

Espessura geral (mm):

Espessura moldura (mm):

Diametro maior (mm):

Diametro menor (mm):

Diametro abertura (mm):

Diametro base (mm):

Diametro cabeça (mm):

Diametro orifício (mm):

Grafito:

Marca:

## 1. Identificação

Nº catálogo:  
SG05

Nº inventário:  
MADDS 1997.0930

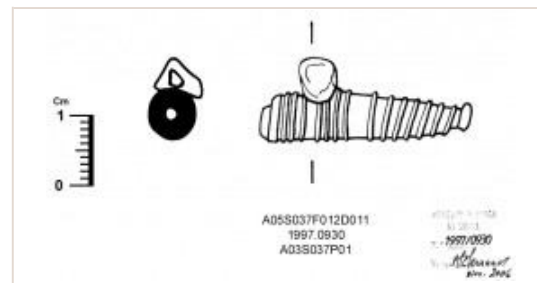

Nº achado: 0002

Amuleto: quase inteiro, em forma de tubo bicônico, com fios em espiral e argola de suspensão descentrada. Foi pouco usado (Cruz, 2001: 220).

## 2. Localização

Sondagem: 402

UE: 0X (S 402)

Coordenadas: X:

Y:

Cota:

## 3. Tipo

Designação: Amuleto

Funcionalidade: Culto e estatuária

Tipo: Material: Vidro

Nº fragmentos: 0

Estado de Conservação:

## 4. Cronologia

Período: Tardo-Romano

Cronologia:

## 5. Caracterização

Secção:

Peso (gr):

Peso atual (gr): 2

Comprimento (mm): 30

Largura total (mm): 11.5

Largura cabeça (mm):

Altura total (mm):

Altura cabeça (mm):

Espessura geral (mm):

Espessura moldura (mm):

Diametro maior (mm):

Diametro menor (mm):

Diametro abertura (mm):

Diametro base (mm):

Diametro cabeça (mm):

Diametro orifício (mm):

Grafito:

Marca:

## 1. Identificação

Nº catálogo:  
SG06

Nº inventário:  
MADDS 2000.0079

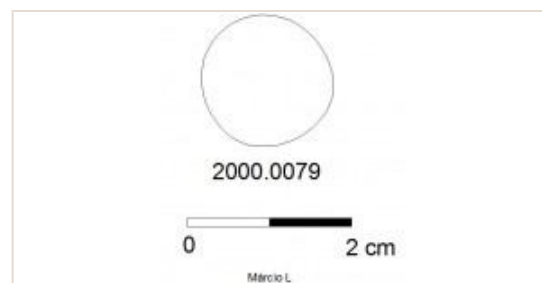

Nº achado:

Ficha de jogo ("calculi"): disco circular achatado na zona inferior, em pasta de vidro preto.

## 2. Localização

Sondagem: 404

UE:

Coordenadas: X: 0.00

Y: 0.00

Cota: 0.00

## 3. Tipo

Designação: Ficha de jogo

Funcionalidade: Jogos e passatempos

Tipo: Material: Pasta de vidro

Nº fragmentos: 0

Estado de Conservação:

## 4. Cronologia

Período: Romano

Cronologia:

## 5. Caracterização

Secção:

Peso (gr):

Peso atual (gr):

Comprimento (mm):

Largura total (mm): 16

Largura cabeça (mm):

Altura total (mm):

Altura cabeça (mm):

Espessura geral (mm): 7

Espessura moldura (mm):

Diametro maior (mm):

Diametro menor (mm):

Diametro abertura (mm):

Diametro base (mm):

Diametro cabeça (mm):

Diametro orifício (mm):

Grafito:

Marca:



## 1. Identificação

Nº catálogo:  
MIS9501

Nº inventário:  
MADDS 1996.0912



Nº achado:

Placa: fragmento de uma placa em xisto, decorado com o grafito HI[...?]L que sobrepõe um símbolo vegetalista que parece reproduzir uma flor-de-lis.

## 2. Localização

Sondagem: G11

UE:

Coordenadas: X: 0.00

Y: 0.00

Cota: 0.00

## 3. Tipo

Designação: Placa

Funcionalidade: Escrita

Tipo: Material: Xisto

Nº fragmentos: 0

Estado de Conservação:

## 4. Cronologia

Período: Suevo-visigótico

Cronologia: séc. V - séc. VIII

## 5. Caracterização

Secção:

Peso (gr):

Peso atual (gr):

Comprimento (mm): 52

Largura total (mm): 47

Largura cabeça (mm):

Altura total (mm):

Altura cabeça (mm):

Espessura geral (mm): 10

Espessura moldura (mm):

Diametro maior (mm):

Diametro menor (mm):

Diametro abertura (mm):

Diametro base (mm):

Diametro cabeça (mm):

Diametro orifício (mm):

Grafito: HI[...?]L

Marca:





### 1. Identificação

N° catálogo: SSEB01  
N° inventário: MADDS 2000.0675



N° achado: 0004

Faca: objeto em ferro, de forma curva, onde visível a zona de ligação ao cabo ou empunhadura. Apresenta ainda parte do gume e dorso, não sendo visível a ponteira.

### 2. Localização

Sondagem: F5 UE: **Coordenadas:** X: 0.00 Y: 0.00 Cota: 0.00

### 3. Tipo

Designação: Faca Funcionalidade: Instrumentos e utensílios  
Tipo: Material: Ferro N° fragmentos: 0 Estado de Conservação:

### 4. Cronologia

Período: Romano Cronologia:

### 5. Caracterização

Secção:	Peso (gr):	Peso atual (gr): 198.3	Comprimento (mm): 205
Largura total (mm): 47	Largura cabeça (mm):	Altura total (mm):	Altura cabeça (mm):
Espessura geral (mm): 12	Espessura moldura (mm):	Diametro maior (mm):	Diametro menor (mm):
Diametro abertura (mm):	Diametro base (mm):	Diametro cabeça (mm):	Diametro orifício (mm):
Grafito:	Marca:		

### 1. Identificação

N° catálogo: SSEB02  
N° inventário: MADDS 2000.0686



N° achado: 0020

Chave ("clavis"): em bronze, formada por placa trapezoidal que alarga em forma de argola na extremidade; haste curta de secção rectangular rematada por respetiva espiguiha (descrito por MADDS).

### 2. Localização

Sondagem: F8 UE: **Coordenadas:** X: 0.00 Y: 0.00 Cota: 0.00

### 3. Tipo

Designação: Chave Funcionalidade: Instrumentos e utensílios  
Tipo: Material: Bronze N° fragmentos: 0 Estado de Conservação:

### 4. Cronologia

Período: Romano Cronologia:

### 5. Caracterização

Secção:	Peso (gr):	Peso atual (gr): 93.8	Comprimento (mm): 75
Largura total (mm): 30	Largura cabeça (mm):	Altura total (mm):	Altura cabeça (mm):
Espessura geral (mm): 7	Espessura moldura (mm):	Diametro maior (mm):	Diametro menor (mm):
Diametro abertura (mm):	Diametro base (mm):	Diametro cabeça (mm):	Diametro orifício (mm):
Grafito:	Marca:		

## 1. Identificação

Nº catálogo:  
SSEB03

Nº inventário:  
MADDS 2000.0692

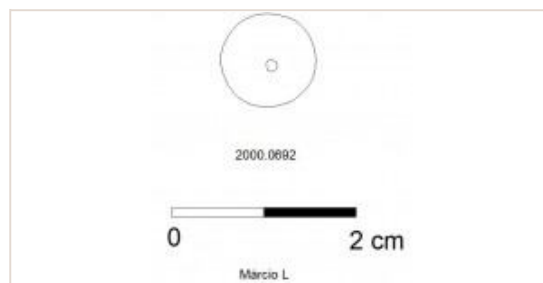

Nº achado: 0018

Conta: em vidro de cor verde, de forma discóide, com orifício central.

## 2. Localização

Sondagem: G9

UE:

**Coordenadas:**

X: 0.00

Y: 0.00

Cota: 0.00

## 3. Tipo

Designação: Conta

Funcionalidade: Adorno

Tipo: Material: Vidro

Nº fragmentos: 0

Estado de Conservação:

## 4. Cronologia

Período: Romano

Cronologia:

## 5. Caracterização

Secção:

Peso (gr):

Peso atual (gr): 0.7

Comprimento (mm):

Largura total (mm):

Largura cabeça (mm):

Altura total (mm):

Altura cabeça (mm):

Espessura geral (mm): 4

Espessura moldura (mm):

Diametro maior (mm): 10

Diametro menor (mm):

Diametro abertura (mm):

Diametro base (mm):

Diametro cabeça (mm):

Diametro orifício (mm):

Grafito:

Marca:



## 1. Identificação

Nº catálogo:  
SAT01

Nº inventário:  
MADDS  
2002.0028

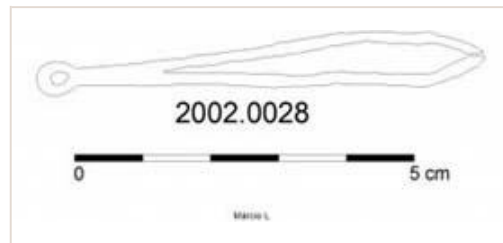

Nº achado:  
0004

Pinça: objeto em folha de bronze, de hastes planas, de secção retangular e com extremidades dobrada sem ângulo para o interior, no topo forma um anel redondo.

## 2. Localização

Sondagem: E2

UE: 632

Coordenadas: X: -24595.06 Y: 208832.12 Cota: 190.15

## 3. Tipo

Designação: Pinça

Funcionalidade: Saúde, toilette e higiene

Tipo: Material: Bronze

Nº fragmentos: 0

Estado de Conservação:

## 4. Cronologia

Período: Romano

Cronologia:

## 5. Caracterização

Secção:	Peso (gr):	Peso atual (gr): 5.2	Comprimento (mm): 67
Largura total (mm): 9	Largura cabeça (mm):	Altura total (mm): 4	Altura cabeça (mm):
Espessura geral (mm): 15	Espessura moldura (mm):	Diametro maior (mm):	Diametro menor (mm):
Diametro abertura (mm):	Diametro base (mm):	Diametro cabeça (mm):	Diametro orifício (mm):
Grafito:	Marca:		



### 1. Identificação

Nº catálogo:  
SE01

Nº inventário:  
MADDS 1997.0480

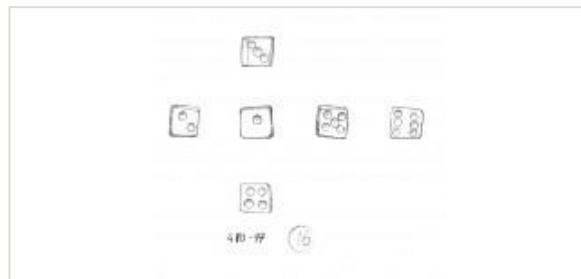

Nº achado: 008

Dado ("tessera"): cubo em osso, com marcações ponteadas em cada face.

### 2. Localização

Sondagem: V1

UE: YA

Coordenadas:

X: -24504.26

Y: 209021.58

Cota: 0.00

### 3. Tipo

Designação: Dado

Funcionalidade: Jogos e passatempos

Tipo: Material: Osso

Nº fragmentos: 0

Estado de Conservação:

### 4. Cronologia

Período: Romano

Cronologia: inícios séc. III - meados IV

### 5. Caracterização

Secção:

Peso (gr):

Peso atual (gr):

Comprimento (mm):

Largura total (mm):

Largura cabeça (mm):

Altura total (mm): 10

Altura cabeça (mm):

Espessura geral (mm): 10

Espessura moldura (mm):

Diametro maior (mm):

Diametro menor (mm):

Diametro abertura (mm):

Diametro base (mm):

Diametro cabeça (mm):

Diametro orifício (mm):

Grafito:

Marca:

### 1. Identificação

Nº catálogo:  
SE02

Nº inventário:  
MADDS 1997.0535

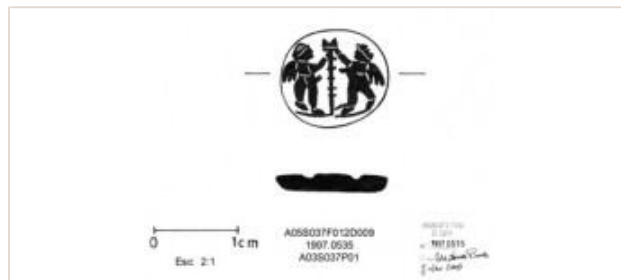

Nº achado: 0005

Pedra de anel: entalhe em calcedónia, de cor sardo castanho, decorado com dois Eroles afrontados, elevando as mãos até ao topo de um estandarte (descrito por Graça Cravinho).

### 2. Localização

Sondagem: V2

UE:

Coordenadas:

X: 0.00

Y: 0.00

Cota: 0.00

### 3. Tipo

Designação: Pedra de anel

Funcionalidade: Adorno

Tipo: Material: Calcedónia

Nº fragmentos: 0

Estado de Conservação:

### 4. Cronologia

Período: Romano

Cronologia: séc. I

### 5. Caracterização

Secção:

Peso (gr):

Peso atual (gr):

Comprimento (mm):

Largura total (mm): 13

Largura cabeça (mm):

Altura total (mm):

Altura cabeça (mm):

Espessura geral (mm): 2

Espessura moldura (mm):

Diametro maior (mm):

Diametro menor (mm):

Diametro abertura (mm):

Diametro base (mm):

Diametro cabeça (mm):

Diametro orifício (mm):

Grafito: 406

Marca:

## 1. Identificação

Nº catálogo:  
SE03

Nº inventário:  
MADDS 1997.0536



Nº achado: 001

Ficha de jogo ("calculi"): em forma de botão liso, de vidro branco. Apresenta vestígios de uso (Cruz, 2009:97).

## 2. Localização

Sondagem: V4

UE:

Coordenadas:

X:

Y:

Cota:

## 3. Tipo

Designação: Ficha de jogo

Funcionalidade: Jogos e passatempos

Tipo: Material: Pasta de vidro

Nº fragmentos: 0

Estado de Conservação:

## 4. Cronologia

Período: Romano

Cronologia:

## 5. Caracterização

Secção:

Peso (gr):

Peso atual (gr):

Comprimento (mm):

Largura total (mm):

Largura cabeça (mm):

Altura total (mm):

Altura cabeça (mm):

Espessura geral (mm): 6

Espessura moldura (mm):

Diametro maior (mm): 15

Diametro menor (mm):

Diametro abertura (mm):

Diametro base (mm):

Diametro cabeça (mm):

Diametro orifício (mm):

Grafito:

Marca:

## 1. Identificação

Nº catálogo:  
SE04

Nº inventário:  
MADDS 1998.1147



Nº achado:

Alfinete de cabelo ("acus crinalis"): em marfim, de secção circular e cabeça piramidal, assente diretamente no pé facetado (descrito por Josélia Martins).

## 2. Localização

Sondagem: V2

UE:

Coordenadas:

X: 0.00

Y: 0.00

Cota: 0.00

## 3. Tipo

Designação: Alfinete de cabelo

Funcionalidade: Adorno

Tipo: Material: Marfim

Nº fragmentos: 0

Estado de Conservação:

## 4. Cronologia

Período: Romano

Cronologia:

## 5. Caracterização

Secção:

Peso (gr):

Peso atual (gr):

Comprimento (mm): 93

Largura total (mm):

Largura cabeça (mm):

Altura total (mm):

Altura cabeça (mm):

Espessura geral (mm): 5

Espessura moldura (mm):

Diametro maior (mm):

Diametro menor (mm):

Diametro abertura (mm):

Diametro base (mm):

Diametro cabeça (mm):

Diametro orifício (mm):

Grafito:

Marca:



## Tribunal do Trabalho

## 1. Identificação

Nº catálogo:  
TT01Nº inventário:  
MADDS 1991.0682

Nº achado:

Estátua: deusa Minerva com plinto de secção quadrangular, oco, com base alargada e ornada por friso estriado, assente em quatro pés, um deles com fractura. Bordo superior, igualmente alargado, emoldurado por friso idêntico ao da base e por um outro, com estrias diagonais mais largas e espaçadas que o primeiro. São visíveis algumas perfurações, nomeadamente numa das faces laterais, na face superior e numa das faces do bordo superior, torção dada pela perna direita flectida para trás e o peso descarregado na perna esquerda. O panejamento é finamente cinzelado em pregas, deixando adivinhar as formas anatómicas. O manto, dobrado, sobe, a partir da cintura, envolve o ombro esquerdo, cobre, já aberto, as costas, passa para a frente e é apanhado no braço esquerdo, que se encontra erguido, embora fracturado ao nível do pulso. O braço direito, soerguido ao nível da cintura, segura um escudo gravado com motivos raiados. Fundição maciça (Pinto, 2002: 161, Est. 38/42).

## 2. Localização

Sondagem:

UE:

Coordenadas:

X: 0.00

Y: 0.00

Cota: 0.00

## 3. Tipo

Designação: Estatueta

Funcionalidade: Culto e estatuária

Tipo: Material: Bronze

Nº fragmentos: 0

Estado de Conservação:

## 4. Cronologia

Período: Romano

Cronologia: séc. I - séc. II

## 5. Caracterização

Secção:

Peso (gr):

Peso atual (gr):

Comprimento (mm):

Largura total (mm): 71

Largura cabeça (mm):

Altura total (mm): 188

Altura cabeça (mm):

Espessura geral (mm):

Espessura moldura (mm):

Diâmetro maior (mm):

Diâmetro menor (mm):

Diâmetro abertura (mm):

Diâmetro base (mm):

Diâmetro cabeça (mm):

Diâmetro orifício (mm):

Grafito:

Marca:



Túnel da Avenida da Liberdade

1. Identificação

Nº catálogo: TAVL01  
Nº inventário: MADDS 2008.0872



Nº achado: 0012

Unguentário ("unguentarium"): em vidro de cor verde amarelado quase incolor, quase completo (falta metade do bordo): depósito achatado, gargalo alto e estreito, bordo cortado a quente e repuxada para fora e para baixo em aba, marca na base: AVG retrovertido sob palma (descrito por Mário Cruz).

2. Localização

Sondagem: 02      UE: 0413      Coordenadas: X: -24104.89      Y: 208956.18      Cota: 181.14

3. Tipo

Designação: Unguentário      Funcionalidade: Saúde, toilette e higiene  
Tipo: Is 82B2      Material: Vidro      Nº fragmentos: 0      Estado de Conservação:

4. Cronologia

Período: Romano      Cronologia: séc. II ?

5. Caracterização

Secção:	Peso (gr):	Peso atual (gr):	Comprimento (mm):
Largura total (mm):	Largura cabeça (mm):	Altura total (mm):	Altura cabeça (mm):
Espessura geral (mm):	Espessura moldura (mm):	Diametro maior (mm):	Diametro menor (mm):
Diametro abertura (mm):	Diametro base (mm):	Diametro cabeça (mm):	Diametro orifício (mm):
Grafito:	Marca:		

1. Identificação

Nº catálogo: TAVL02  
Nº inventário: MADDS 2009.0417

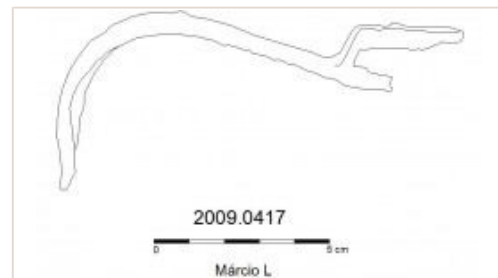

Nº achado: 0344

Estrigilo ("strigilium"): peça em ferro, em forma de lâmina dobrada em L, numa extremidade destaca-se um espigão de forma idêntica, provavelmente para encabamento.

2. Localização

Sondagem: 15      UE: 1934      Coordenadas: X: -24109.82      Y: 208968.02      Cota: 181.49

3. Tipo

Designação: Strigilis      Funcionalidade: Saúde, toilette e higiene  
Tipo:      Material: Ferro      Nº fragmentos: 0      Estado de Conservação:

4. Cronologia

Período: Romano      Cronologia: finais séc. II - inícios séc. III

5. Caracterização

Secção:	Peso (gr):	Peso atual (gr):	Comprimento (mm):
Largura total (mm):	Largura cabeça (mm):	Altura total (mm):	Altura cabeça (mm):
Espessura geral (mm):	Espessura moldura (mm):	Diametro maior (mm):	Diametro menor (mm):
Diametro abertura (mm):	Diametro base (mm):	Diametro cabeça (mm):	Diametro orifício (mm):
Grafito:	Marca:		

## 1. Identificação

Nº catálogo: TAVL03  
Nº inventário: MADDS 2009.0419



Nº achado: 0313

Cálice: aparentemente completo, apresenta bordo polido ao fogo, forma retilínea, corpo alto, cilíndrico com fios aplicados em ziguezague vertical e espalmados, base convexa com pé em forma de campânula ligado por esfera maciça (descrito por Mário Cruz).

## 2. Localização

Sondagem: 15 UE: 1934 Coordenadas: X: -24110.34 Y: 208968.12 Cota: 181.45

## 3. Tipo

Designação: Cálice Funcionalidade: Saúde, toilette e higiene  
Tipo: Is 86 Material: Vidro Nº fragmentos: 0 Estado de Conservação:

## 4. Cronologia

Período: Romano Cronologia: finais do séc. II - inícios do séc. III

## 5. Caracterização

Secção:	Peso (gr):	Peso atual (gr):	Comprimento (mm):
Largura total (mm):	Largura cabeça (mm):	Altura total (mm): 230	Altura cabeça (mm):
Espessura geral (mm):	Espessura moldura (mm):	Diametro maior (mm): 80	Diametro menor (mm):
Diametro abertura (mm):	Diametro base (mm): 70	Diametro cabeça (mm):	Diametro orifício (mm):
Grafito:	Marca:		

## 1. Identificação

Nº catálogo: TAVL04  
Nº inventário: MADDS 2009.0459



Nº achado: 0439

Marcador de cerâmica: punção/marcador em cerâmica, de médias dimensões, com inscrição incisa, em negativo, onde se lê "Bassus fecit" (Fontes'et al.", 2010: 104, 335 - Foto 601).

## 2. Localização

Sondagem: 17 UE: 2069 Coordenadas: X: -24071.72 Y: 208874.85 Cota: 177.30

## 3. Tipo

Designação: Marcador de cerâmica Funcionalidade: Instrumentos e utensílios  
Tipo: Material: Cerâmica Nº fragmentos: 0 Estado de Conservação:

## 4. Cronologia

Período: Romano Cronologia: séc III - séc. IV

## 5. Caracterização

Secção:	Peso (gr):	Peso atual (gr):	Comprimento (mm): 70
Largura total (mm): 45	Largura cabeça (mm):	Altura total (mm):	Altura cabeça (mm):
Espessura geral (mm):	Espessura moldura (mm):	Diametro maior (mm):	Diametro menor (mm):
Diametro abertura (mm):	Diametro base (mm):	Diametro cabeça (mm):	Diametro orifício (mm):
Grafito:	Marca:		



## 1. Identificação

Nº catálogo: TAVL05  
Nº inventário: MADDS 2009.0671



Nº achado:

Amuleto: pendente em forma de jarrinho bicônico com asa e furo longitudinal, de cor azul escuro (Fontes "et al.", 2010: 63, 180 - Foto 327).

## 2. Localização

Sondagem: 11      UE: 0949      Coordenadas: X: 0.00      Y: 0.00      Cota: 0.00

## 3. Tipo

Designação: Amuleto      Funcionalidade: Culto e estatuária  
Tipo: Material: Pasta de vidro      Nº fragmentos: 0      Estado de Conservação:

## 4. Cronologia

Período: Romano      Cronologia:

## 5. Caracterização

Secção:	Peso (gr):	Peso atual (gr):	Comprimento (mm):
Largura total (mm): 11	Largura cabeça (mm):	Altura total (mm): 16	Altura cabeça (mm):
Espessura geral (mm):	Espessura moldura (mm):	Diametro maior (mm):	Diametro menor (mm):
Diametro abertura (mm):	Diametro base (mm):	Diametro cabeça (mm):	Diametro orifício (mm):
Grafito:	Marca:		

## 1. Identificação

Nº catálogo: TAVL06  
Nº inventário: MADDS 2009.0672

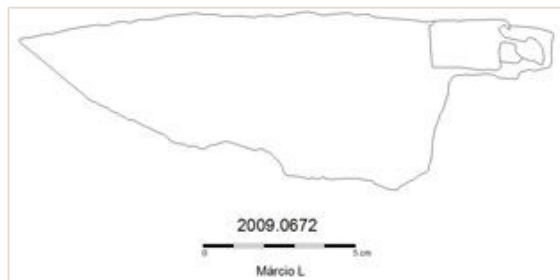

Nº achado: 0194

Faca: peça em ferro, de forma triangular, pontiaguda, com gume ligeiramente encurvado, uma das extremidades apresenta vestígios de arranque do apêndice do cabo (Fontes "et al.", 2010: 21, 35 - Foto 66).

## 2. Localização

Sondagem: C45      UE: 1350      Coordenadas: X: -24116.29      Y: 209000.86      Cota: 182.47

## 3. Tipo

Designação: Faca      Funcionalidade: Culto e estatuária  
Tipo: Material: Ferro      Nº fragmentos: 0      Estado de Conservação:

## 4. Cronologia

Período: Romano      Cronologia: séc. II

## 5. Caracterização

Secção:	Peso (gr):	Peso atual (gr): 75.2	Comprimento (mm): 180
Largura total (mm): 70	Largura cabeça (mm):	Altura total (mm):	Altura cabeça (mm):
Espessura geral (mm):	Espessura moldura (mm):	Diametro maior (mm):	Diametro menor (mm):
Diametro abertura (mm):	Diametro base (mm):	Diametro cabeça (mm):	Diametro orifício (mm):
Grafito:	Marca:		

## 1. Identificação

Nº catálogo:  
TAVL07

Nº inventário:  
MADS 2009.0673

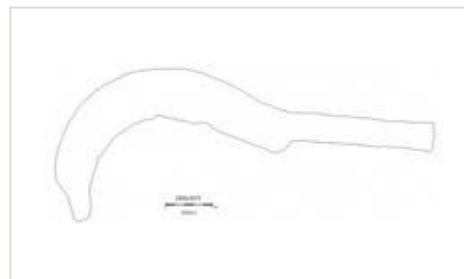

Nº achado: 0267

Foice: peça em ferro, constituído por uma lâmina encurvada, larga e com ponta fraturada. Apresenta o apêndice para encabamento ou fixação (Fontes "et al.", 2010: 99, 315 - Foto 563).

## 2. Localização

Sondagem: 16

UE: 1860

**Coordenadas:** X: -24074.88 Y: 208880.60 Cota: 177.92

## 3. Tipo

Designação: Foice

Funcionalidade: Instrumentos e utensílios

Tipo: Material: Ferro

Nº fragmentos: 0

Estado de Conservação:

## 4. Cronologia

Período: Romano

Cronologia: finais séc. III - inícios IV

## 5. Caracterização

Secção:	Peso (gr):	Peso atual (gr):	Comprimento (mm): 400
Largura total (mm): 50	Largura cabeça (mm):	Altura total (mm):	Altura cabeça (mm):
Espessura geral (mm):	Espessura moldura (mm):	Diametro maior (mm):	Diametro menor (mm):
Diametro abertura (mm):	Diametro base (mm):	Diametro cabeça (mm):	Diametro orifício (mm):
Grafito:	Marca:		