

MARIA PALMIRA DA SILVA GOMES

**ESTUDO DEMOGRÁFICO
DE
CORTEGAÇA (OVAR)
(1583 - 1975)**



neps

Universidade do Minho
Instituto de Ciências Sociais
Guimarães
1998

INDICE MARIA PALMIRA DA SILVA GOMES

ALGUNS TERMOS	7
1. INTRODUÇÃO	10
2. O Município	10
3. O povo	14
CAPÍTULO I	17
1. A povoação	17
2. A povoação em 1583	20
3. Crescimento da povoação	25
4. O povo de 1583	29
5. Crescimento da povoação	31
6. Estado civil anterior dos habitantes	34
7. Estado civil dos vivos e dos mortos	36
8. Frequência do casamento segundo o estado civil	37

Dissertação de Mestrado em História das Populações
Instituto de Ciências Sociais
Universidade do Minho

GUIMARÃES
1998

MARIA PALMIRA DA SILVA GOMES

ESTUDO DEMOGRÁFICO
DE
CORTEGAÇA (OVAR)
(1975 - 1983)

Ficha Técnica

Título: Estudo Demográfico de Cortegaça (Ovar)
Autor: Maria Palmira da Silva Gomes
Coleção: Monografias
Edição: NEPS - Instituto de Ciências Sociais - U.M.
Nº Edição: 2
Impressão: 500 ex.
Dep. Legal: 128373/98

Montagem, Gravuras e Impressão
EDEN GRÁFICO, S.A. - Rua dos Casimiros, 21
Telefs. 425032 / 425048 — Fax. 422617
Apartado 2047 - 3510 Viseu Codex

ÍNDICE GERAL

AGRADECIMENTOS	9
1. INTRODUÇÃO	10
1.1 Metodologia	10
2. Fontes	14
CAPÍTULO II	19
NUPCIALIDADE	19
1. Sazonalidade do casamento	19
2. Idade média ao primeiro casamento	23
3. Repartição por grupos de idades ao primeiro casamento	27
4. Grupos sociais e idade média ao primeiro casamento	29
5. Grupos de idades combinadas dos nubentes celibatários	31
6. Estado civil anterior dos nubentes	34
6.1 Idade média dos viúvos a um novo casamento	36
7. Frequência do recasamento segundo a idade à viuvez	37
8. Naturalidade dos nubentes	40
9. Celibato	42
CAPÍTULO III	44
FECUNDIDADE	44
1. Sazonalidade dos nascimentos	44
2. Relação de masculinidade	47
3. Taxas de fecundidade legítima e idade média da mãe ao nascimento do último filho	48

3.1 Taxas de fecundidade por grupos de idades e descendência teórica _____	48
3.2 Idade média da mãe ao nascimento do último filho _____	50
3.3 Taxas de fecundidade legítima segundo a idade ao casamento _____	52
4. Ausência de filhos segundo a idade ao casamento _____	55
5. Espaçamento dos nascimentos _____	55
5.1 Intervalo protogenésico _____	56
5.2 Intervalo protogenésico médio _____	58
5.3 Primeiro intervalo intergenésico médio _____	59
5.4 Intervalos intergenésicos médios sucessivos _____	61
5.5 Intervalos intergenésicos médios _____	62
6. Número de filhos nascidos por união _____	63
6.1 Repartição das famílias segundo o número de filhos _____	64
6.2 Duração das uniões _____	65
6.3 Distribuição das famílias completas segundo o número de filhos _____	66
7. Concepções pré-nupciais _____	71
8. Filiação ilegítima _____	73
8.1 Estado das mães dos filhos ilegítimos _____	75
8.2 Comportamento diferencial _____	76
CAPÍTULO IV _____	77
MOBILIDADE _____	77
1. Abordagem da mobilidade através dos registos paroquiais _____	77
2. A emigração através dos registos de passaportes _____	82

3. Destino dos emigrantes _____	84
4. Emigração por grupos de idades _____	85
CAPÍTULO V _____	89
MORTALIDADE _____	89
1. SAZONALIDADE AO ÓBITO _____	89
1.1 Sazonalidade ao óbito dos menores de sete anos _____	90
1.2 Sazonalidade ao óbito dos maiores de sete anos _____	91
2. Mortalidade infantil _____	93
3. Mortalidade de crise _____	101
3.1 Mortalidade de crise dos menores de sete anos _____	101
3.2 Mortalidade de crise dos maiores de sete anos _____	103
4. Análise da mortalidade geral e da esperança de vida _____	105
CAPÍTULO VI _____	122
ASPECTOS GLOBAIS DA DEMOGRAFIA EM CORTEGAÇA _____	122
1. Movimento dos baptizados _____	122
2. Movimento dos casamentos _____	123
3. Movimento dos óbitos _____	125
4. Saldo fisiológico _____	126
5. Movimento geral da população _____	128
6. Taxas de crescimento da população _____	130
APÊNDICE GENEALÓGICO _____	135

ÍNDICE DE FIGURAS

Figura 1 Ficha de Família.....	12
Figura 2 - Concelho de Ovar.....	16

ÍNDICE DE QUADROS

Quadro 1 Estabelecimentos industriais Licenciados na D.R.I.E.C.(1994).....	18
Quadro 2 Sazonalidade dos casamentos Índices Evolução do comportamento.....	20
Quadro 3 Comparação da sazonalidade dos casamentos Antes de 1820 Índices.....	22
Quadro 4 Idade média ao primeiro casamento Observação transversal (1633-1975).....	23
Quadro 5 Idade média ao primeiro casamento Observação longitudinal (1583-1925).....	25
Quadro 6 Repartição por grupos de idades ao primeiro casamento (1633-1975) %.....	27
Quadro 7 Grupos sociais e idade média ao primeiro casamento	
Comportamento diferencial.....	29
Quadro 8 Idade média ao primeiro casamento / profissão dos nubentes 1825-1949.....	30
Quadro 9 Idades combinadas dos nubentes celibatários	
(Grupos de idades /1633-1975) %.....	31
Quadro 10 Posição relativa dos nubentes celibatários por grupos de idades	
(1633-1975)%.....	33
Quadro 11 Estado civil anterior dos nubentes (1633-1975).....	34
Quadro 12 Contraentes segundo o estado civil combinado (1633-1975) %.....	35
Quadro 13 Idade média dos viúvos a um novo casamento	
Observação transversal (1633-1975).....	36
Quadro 14 Frequência do recasamento segundo a idade à viuvez (1633-1975).....	38
Quadro 15 Intervalo entre a viuvez e o ulterior casamento (1633-1975) %.....	39
Quadro 16 Origem combinada dos nubentes celibatários (1633-1829) %.....	40
Quadro 17 Celibato definitivo Observação transversal (1720-1975).....	42
Quadro 18 Celibato definitivo Observação longitudinal (1650 - 1899).....	43
Quadro 19 Sazonalidade dos nascimentos (1585-1975).....	45
Quadro 20 Relação de masculinidade (1585-1975).....	47
Quadro 21 Taxas de fecundidade por grupos de idades e descendência teórica (20-49)	
Todas as idades da mulher (mil mulheres).....	49

Quadro 22 Taxas de fecundidade legítima Todas as idades da mulher (mil mulheres)	
Quadro comparativo de diferentes zonas portuguesas Antigo Regime.....	50
Quadro 23 Idade média da mãe ao nascimento do último filho (1600-1949).....	51
Quadro 24 Taxas de fecundidade legítima segundo a idade ao casamento	
(Antes de 1900).....	52
Quadro 25 Taxas de fecundidade legítima segundo a idade ao casamento	
(1900-1975).....	53
Quadro 26 Ausência de filhos segundo a idade ao casamento (1600-1975).....	55
Quadro 27 Intervalo protogenésico 1º p. de 1600 a 1899; 2º p. 1900 a 1975.....	56
Quadro 28 Intervalo protogenésico %.....	57
Quadro 29 Intervalo protogenésico médio.....	58
Quadro 30 Primeiro intervalo intergenésico médio (meses).....	59
Quadro 31 Primeiro intervalo intergenésico médio Quadro comparativo.....	60
Quadro 32 Intervalos intergenésicos médios sucessivos (Famílias numerosas).....	61
Quadro 33 Intervalos intergenésicos médios.....	63
Quadro 34 Repartição das famílias segundo o número de filhos.....	64
Quadro 35 Duração das uniões.....	65
Quadro 36 Distribuição das famílias completas segundo o número de filhos	
Todas as idades da mulher.....	66
Quadro 37 Distribuição das famílias completas segundo o número de filhos Períodos.....	67
Quadro 38 Quadro comparativo do nº médio de filhos por família completa segundo a idade	
ao casamento da mulher Idades da mulher (Antes de 1800).....	70
Quadro 39 Intervalo protogenésico inferior a 8 meses (1583 - 1975).....	71
Quadro 40 Concepções pré-nupciais Segundo a idade ao casamento da mulher %	
(em relação ao total de nascimentos) (1583 - 1975).....	72
Quadro 41 Filiação ilegítima (1583-1975).....	73
Quadro 42 Estado das mães dos filhos ilegítimos (1583 - 1975) %.....	75
Quadro 43 Comportamento diferencial (1862 - 1964) %.....	76
Quadro 44 Estimativa dos residentes por sexos e categorias (1830-1890).....	78
Quadro 45 Níveis de mobilidade por gerações (1830-1889).....	80
Quadro 46 Mobilidade (Gerações nascidas de 1830-1880) %.....	80

Quadro 47 Sazonalidade ao óbito dos menores de sete anos Índices.....	90
Quadro 48 Sazonalidade ao óbito dos maiores de sete anos Índices	92
Quadro 49 Mortalidade infantil (1830 - 1975).....	94
Quadro 50 Quadro comparativo da mortalidade infantil Índices (1830 - 1969).....	95
Quadro 51 Mortalidade por grupos etários (1830-1959).....	99
Quadro 52 Mortalidade geral Gerações nascidas de 1830 a 1859.....	106
Quadro 53 Mortalidade geral Gerações nascidas de 1860 a 1890.....	109
Quadro 54 Tábua de mortalidade Gerações nascidas de 1830 a 1859.....	112
Quadro 55 Tábua de mortalidade Gerações nascidas de 1860 a 1890.....	115
Quadro 56 Relação de masculinidade da população residente (Censos 1864-1970).....	132

ÍNDICE DE GRÁFICOS

Gráfico 1 Sazonalidade dos Casamentos (1590-1975).....	20
Gráfico 2 Idade média ao primeiro casamento Análise transversal (1700-1975).....	24
Gráfico 3 Idade média ao primeiro casamento observação longitudinal (1700-1925).....	26
Gráfico 4 Sazonalidade dos nascimentos (1585-1975).....	45
Gráfico 5 Sazonalidade das concepções (1585-1975).....	46
Gráfico 6 Idade Média da Mãe ao Nascimento do Último Filho (1600-1949).....	51
Gráfico 7 Taxas de Fecundidade Legítima Segundo a Idade ao Casamento (Antes de 1900).....	52
Gráfico 8 Taxas de Fecundidade Legítima Segundo a Idade ao Casamento (1900-1975).....	53
Gráfico 9 Idade Média da Mãe ao Nascimento do Último Filho Segundo a Idade ao Casamento.....	54
Gráfico 10 Intervalo Protogenésico % (Total de Observações).....	58
Gráfico 11 FILIAÇÃO ILEGÍTIMA (1700-1960) %.....	74
Gráfico 12 ESTIMATIVA DOS RESIDENTES POR SEXOS E CATEGORIAS (1830-1890).....	78
Gráfico 13 RELAÇÃO DE MASCULINIDADE (população residente).....	79

Gráfico 14 TOTAL DE EMIGRANTES Em relação aos efectivos iniciais (gerações nascidas entre 1830-1880).....	81
Gráfico 15 DISTRIBUIÇÃO DOS PASSAPORTES (1882-1942).....	83
Gráfico 16 DESTINO DOS EMIGRANTES (1882-1942).....	85
Gráfico 17 EMIGRAÇÃO POR GRUPOS (1882-1942).....	86
Gráfico 18 PROFISSÕES DOS EMIGRANTES (1882-1942).....	87
Gráfico 19 Sazonalidade ao óbito dos menores de 7 anos (1830-1975).....	90
Gráfico 20 Sazonalidade ao óbitos dos maiores de sete anos (1620-1975).....	92
Gráfico 21 Mortalidade infantil (1830-1975).....	94
Gráfico 22 Comparativo da mortalidade infantil.....	96
Gráfico 23 Comparativo dos níveis de mortalidade infantil (1910-1970).....	97
Gráfico 24 Comparativo da mortalidade infanto-juvenil.....	98
Gráfico 25 Mortalidade por grupos etários.....	100
Gráfico 26 Mortalidade de crise dos menores de sete anos (1830-1975).....	102
Gráfico 27 Mortalidade de crise dos maiores de sete anos (1620-1975).....	104
Gráfico 28 Sobreviventes por mil nascidos (Gerações de 1830-1859).....	118
Gráfico 29 Sobreviventes por mil nascidos Geração de (1860-1890).....	118
Gráfico 30 Esperança de vida Gerações nascidas de 1830 a 1890 Sexos reunidos.....	119
Gráfico 31 Comparativo da esperança de vida das gerações nascidas de 1850 a 1889 (Sul do Pico) e 1860 a 1890 (Cortegaça).....	120
Gráfico 32 MOVIMENTO DOS BAPTIZADOS Números absolutos.....	122
Gráfico 33 MOVIMENTO DOS CASAMENTOS Números absolutos.....	124
Gráfico 34 MOVIMENTOS DOS ÓBITOS (Majores de sete anos) (Números absolutos).....	125
Gráfico 35 SALDO FISIOLÓGICO (1830-1975).....	127
Gráfico 36 MOVIMENTO GERAL DA POPULAÇÃO Médias móveis de 9 anos.....	129
Gráfico 37 TAXAS DE CRESCIMENTO DA POPULAÇÃO RESIDENTE (por estimativa).....	130
Gráfico 38 TAXAS DE CRESCIMENTO DA POPULAÇÃO RESIDENTE (Censos).....	131

AGRADECIMENTOS

Para a realização deste trabalho **contribuíram**, directa ou indirectamente, várias pessoas.

Em primeiro lugar, destacariamos a Professora Doutora Norberta Amorim, da Universidade do Minho, pelo apoio sistemático e afável que dispensou. Ao longo do trabalho, esteve sempre presente, fazendo as críticas consideradas pertinentes e apoiando-nos firmemente em momentos de dúvida e/ou desânimo.

À directora do Arquivo Distrital de Aveiro, Dr.ª Maria Fernanda Coelho, às funcionárias do mesmo - em particular a D.ª Maria (já falecida), a D.ª Emilia e a D.ª Isabel - à D.ª Lurdes e D.ª Honorinda, funcionárias da Biblioteca Municipal de Aveiro, um agradecimento especial.

No Registo Civil de Ovar, onde fizemos o levantamento dos actos vitais de 1894 a 1975, tivemos um acolhimento caloroso, tendo a Conservadora do Registo disponibilizado uma sala para trabalharmos confortavelmente.

A curiosidade por esta paróquia, desconhecida para nós, permitiu-nos o contacto com três pessoas bastante conhecedoras do meio: o Dr. Albertino Pardinhas, autor da *Monografia de Cortegaça*, o senhor Amândio, antigo carteiro da freguesia, e a professora D.ª Lucinda que, embora não sendo natural da freguesia, aí reside, tendo leccionado, durante muitos anos, na Escola Primária de Cortegaça. Em sua casa, local onde nos reuníamos diariamente, tive acesso a informações de capital importância para a compreensão da vida económica e social da paróquia.

Aos amigos, em especial o António Cirne, Deolinda Cascais, Fátima Regalado Mafalda Guerra e Filomena Sousa, que mostraram total disponibilidade, um reconhecido obrigado.

Avanca, Janeiro de 1996.

1. INTRODUÇÃO

Quando iniciámos este trabalho - Estudo Demográfico de Cortegaça, 1583-1975 - no âmbito do Mestrado em História das Populações, não estávamos ainda familiarizados com as fontes e metodologia a utilizar. Os primeiros contactos com aquelas revelaram-se bastante promissores, tendo aguçado a nossa curiosidade de principiantes.

O levantamento e conseqüente tratamento de quase 400 anos de registos de actos vitais, envolvendo mais de dezasseis mil indivíduos, permitiu-nos acompanhar a evolução do comportamento demográfico da população de Cortegaça, cumprindo o principal objectivo do nosso trabalho.

Conhecedores de que as realidades demográficas extravasam, muitas vezes, os limites da freguesia/paróquia, a opção por este limite territorial prende-se, fundamentalmente, com questões de natureza metodológica.

1.1 Metodologia

A metodologia de reconstituição de paróquias, mais adequada aos registos paroquiais portugueses, permite-nos abordar os fenómenos demográficos da Nupcialidade, Fecundidade, Mortalidade, Mobilidade e, cruzando-os com outras fontes, abre-nos o caminho a abordagens noutras domínios: o da história social, económica e cultural. Citando a autora da metodologia de reconstituição de paróquias « Reconstituir paróquias significa primeiro organizar os dados dos registos de nascimentos, casamentos e óbitos em fichas de Famílias e depois cruzar informações de forma a acompanhar, em encadeamento genealógico, a história demográfica de cada residente, tenha ele nascido na paróquia, entrado nela pelo casamento ou simplesmente nela ter falecido. Por outras palavras, reconstituir paróquias é formar, em larga diacronia, uma "base de dados" com fichas biográficas de residentes em que se projecta marcar um início e um fim de observação, com as combinações possíveis entre nascimento ou imigração, por um lado, e falecimento ou emigração, por outro (Amorim, 1992: 14).

Esta metodologia desenrola-se em três fases, sendo a primeira, de reconstituição de famílias; a segunda, de organização das fichas individuais dos naturais da paróquia e a Terceira, novamente nas fichas individuais, de inclusão dos indivíduos não naturais da paróquia e marcação manual do início e fim de observação nos casos considerados pertinentes.

Apesar da informatização da nossa "base de dados" optámos por reconstituir primeiro as famílias manualmente. Recorrendo a cadernos alfabetados, ordenados pelo primeiro nome do pai - em Portugal, a transmissão dos apelidos nem sempre é seguida - podemos fazer comparações entre fichas e visualizar a situação da família num dado momento. A ficha de família que se segue é elucidativa do que acabámos de referir.

Na figura 1 (pág. 12) encontramos o nome do casal e a data de nascimento dos cônjuges (a azul); a data de casamento e o nome dos pais do casal (verde); por fim a data de óbito (vermelho). Do lado direito, temos o nome dos filhos com a respectiva data de nascimento (azul); os apelidos, nome do cônjuge e data de casamento (verde); a data de óbito (vermelho) e o estado civil ao óbito. Podemos ainda colocar outras informações relativas a qualquer indivíduo da família mesmo sem estarem contemplados na estrutura do nosso ficheiro.

Reconstituída a família, resta-nos marcar o início e fim de observação da mesma e a sua classificação, segundo sete tipos de famílias, com vista ao posterior estudo da fecundidade, assim como a sua numeração (canto superior esquerdo).

Figura 1
Ficha de Família

Ana ^o Rodrigues Branco Rio	Ma 1-1-1818 obito da mãe
1653 José Rodrigues Branco S. F. da F.	Ma 3-5-1819 1-9-1823
Ma	Ana 12-8-1820 3-4-1822
19-1-1790	Fraça 2-2-1822 21-10-1845
30-7-1816	Ma 28-9-1824 31-12-1826
16-7-1842	Ana 28-9-1824 9-12-1827
Mariana F. da Oliveira	Ma 4-10-1826 14-12-1827
José Rodrigues Sa' Rio	Ma 22-8-1828 13-2-1860
Ma F. da Oliveira	Ana 3-12-1829 2-1-1794
20-8-1792	Ana F. da Oliveira Rio 8-10-1831 14-9-1851 8-10-1865
30-7-1816	
7-3-1859	

A observação da família começa com a data de casamento ou, na ausência deste, a primeira data conhecida da família, por exemplo o nascimento de um filho, e termina com a data de óbito do primeiro cônjuge falecido, ou a última data conhecida da família. Na posse de todos os dados classificamos as famílias, seguindo a proposta de Norberta Amorim (1992: 35) em:

- TIPO 1. Famílias das quais conhecemos registo de baptismo de todos os filhos, data de casamento, data de nascimento da mulher e data de óbito do primeiro cônjuge falecido.
- TIPO 2. Famílias das quais conhecemos registo de baptismo de todos os filhos, data de casamento, data de óbito do primeiro cônjuge falecido e desconhecemos a data de nascimento da mulher.
- TIPO 3. Famílias das quais conhecemos a data de casamento e a data de nascimento da mulher e desconhecemos a data de óbito do primeiro cônjuge falecido.
- TIPO 4. Famílias das quais conhecemos a data de casamento e desconhecemos a data de nascimento da mulher e a data de óbito do primeiro cônjuge falecido.
- TIPO 5. Famílias das quais conhecemos o nascimento de filhos, a data de nascimento da mulher, a data de óbito do primeiro cônjuge falecido e desconhecemos a data de casamento.
- TIPO 6. Famílias das quais conhecemos o nascimento de filhos, a data de óbito do primeiro cônjuge falecido e desconhecemos a data de casamento e a data de nascimento da mulher.
- TIPO 7. Todas as famílias que não se enquadram nas classes anteriores e todas aquelas nas quais se detecte subregisto de baptizados de filhos.

Organizada a informação copiamos-la para o ficheiro de famílias, concluindo a primeira etapa do trabalho. A segunda é inteiramente automática e consiste no cruzamento entre as fichas de famílias, organizando em fichas individuais os dados referentes aos actos vitais dos nascidos na paróquia com os respectivos elos genealógicos. A terceira consiste na análise individual de cada ficha para a marcação de início e fim de observação - nos casos necessários - e inclusão dos não naturais.

Concluída a nossa “base de dados” estamos em condições de efectuar todos os cálculos relativos à nupcialidade, fecundidade, mobilidade e mortalidade dos naturais e/ou residentes na paróquia.

2. Fontes

Os registos paroquiais e o registo civil, para o período de 1911-1975, constituíram a base documental deste trabalho. Os primeiros, elaborados pela Igreja, referem-se à população católica e evidenciam o desejo da Igreja em controlar as obrigações religiosas dos seus paroquianos. Desta forma, se compreende a atitude valorizativa do baptismo, que marca a entrada do indivíduo na Igreja, e o subregisto da mortalidade infantil até um período bastante tardio.

A utilização do registo civil, de 1911 a 1975, permitiu-nos acompanhar a condição jurídica dos indivíduos, independentemente da religião professada.

Fazendo uma análise do número e estado dos livros dos assentos de baptizados, casamentos e óbitos, da paróquia de Cortegaça, incorporados no Arquivo Distrital de Aveiro, temos oitenta e nove livros, dos quais seis são mistos. Todos se encontram em razoável estado de conservação. A letra é legível em todos os registos, as folhas estão todas numeradas e assinadas, não há lacunas significativas, posteriores a 1620, não mandando o visitador refazer qualquer registo. Esporadicamente, os registos fornecem-nos outras informações sobre a vida da paróquia.

Os assentos de baptismo apresentam duas lacunas: a primeira, entre Fevereiro de 1599 e Maio de 1602; a segunda, entre Julho de 1606 e Julho de 1619.

Os assentos de casamento tornam-se mais completos com a inclusão do nome dos avós dos nubentes, no ano de 1751. Também nestes verificamos ausência de registos entre 15 de Janeiro de 1595 e 30 de Outubro de 1618.

Os assentos de óbito iniciam-se mais tarde, 6 de Setembro de 1611, existindo uma ausência de registo de 22 de Maio de 1613 a 11 de Agosto de 1618. Em 1830, inicia-se o registo sistemático da mortalidade infanto-juvenil.

Resumindo, o período de ausência de registo de actos vitais é de 22 de Maio de 1613 a 20 de Março de 1619, tendo-se verificado entre estas duas datas a mudança de padre.

Os livros de assentos de actos vitais serviam, com frequência, para registar outras informações da vida paroquial. Assim, o livro número 5, das folhas 82 a 89, apresenta uma relação de todas as pessoas crismadas na paróquia de Cortegaça quando da visita do Excelentíssimo e Reverendíssimo Senhor Dom Frei João Rafael de Mendonça, bispo do Porto, em 24 e 25 de Outubro de 1786. Esta relação permitiu-nos colmatar algumas lacunas nas fichas de família dessa altura. Através desta relação sabemos que cinco pessoas mudaram de nome: Ana, que se chamava no baptismo Páscoa, filha de José Rodrigues e de sua mulher Maria Francisca do lugar do Monte; Mariana, que antes se chamava Custódia, filha de Manuel Oliveira Braga e de sua mulher Eufémia Maria de Oliveira do lugar do Covelo; Ana, que se chamava Custódia, filha da viúva Caetana Alves de Magalhães assistentes no lugar do Gavinho; Ana, que antes se chamava Custódia, órfã de pai e mãe, neta do defunto Manuel Rodrigues Branco, assistente no lugar da Igreja em casa do seu tio José Rodrigues Branco.

A última fonte, de carácter nominativo, que utilizámos foram os registos de passaportes. Permitiram-nos a abordagem da Mobilidade, entre 1882-1942, além de completarem algumas lacunas nas nossas fichas de família.

CAPÍTULO I

O MEIO E O ESPAÇO

A freguesia de Cortegaça fica situada no concelho de Ovar, a 24 Km da cidade do Porto. A sua situação geográfica privilegiada - caminho-de-ferro e bons acessos rodoviários - proporciona uma fácil deslocação de pessoas e bens, contribuindo para o seu dinamismo económico.

O contacto com o mar não marcou o modo de vida da população. Podemos encontrar uma explicação para tal facto na informação do padre João de Brito Cardoso, abade de Cortegaça de 1752 a 1758.

«É livre a pescaria e estes habitantes, no Verão vão com a sua rede ao mar quando ele permite esse sossego. Quase sempre lhes sai frustrado o seu trabalho (de pesca), pelo diminuto que colhem, quando em outro tempo me certificam abundar e saciar o mar os habitantes em abundância e variedade de peixes» (Pardinas, 1980:146).

As informações retiradas dos registos paroquiais parecem corroborar tal opinião: o número de homens que declaram a profissão de pescador é insignificante no cômputo da população; a sua situação económica e social parece bastante débil; a maior parte são originários das freguesias vizinhas - Esmoriz e Espinho - e o número de pessoas com residência no lugar da Praia do mar é pouco significativo até meados do século XX.

Sendo a pesca uma actividade artesanal, exercida quando o tempo o permitia, envolvia pessoas e bois das freguesias vizinhas, sobretudo de Maceda e Arada que se deslocavam à



Figura 2 - Concelho de Ovar

praia para puxar as cordas e redes das *companhas* do arrasto. As *companhas* eram formadas por vários sócios - podiam chegar aos cem - e nelas se inscreviam os chamados matriculados. Quando o pessoal não era suficiente contratavam vareiros, essencialmente das freguesias de Esmoriz, Espinho e Ovar. Estes, alojavam-se em palheiros na Praia, viviam em más condições e quase não mantinham contactos com os cortegacenses.

Nos nossos dias, os pescadores vêem os seus problemas acrescidos. A subida do nível médio das águas do mar tem sido particularmente gravosa nesta região, onde o avanço da linha de costa atinge os 10 metros por ano. Há zonas em que as casas só se mantêm de pé por estarem protegidas por barreiras de pedra, pois já se encontram abaixo do nível do mar. Com esta subida das águas do mar já não podem guardar os barcos em segurança e a própria arte da xávega é posta em causa por este avanço do mar, deixando de haver areal para os pescadores deitarem e levantarem as redes.

A subida do nível do mar pode afectar a «menina dos olhos» dos cortegacenses - a Avenida do Mar - um dos principais locais de recreio da freguesia. Desde as primeiras décadas do século XX que cresce o interesse por esta zona, tendo sido construída uma estrada, em linha recta, do apeadeiro do caminho-de-ferro até ao mar. Iniciada em 1928, a sua construção prolongou-se por vários anos devido à escassez de meios (foi feita a carretos) e veio dar ao lugar da Praia uma nova dinâmica.

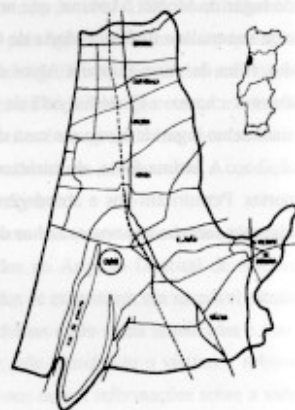
Perante as adversidades do mar, a população de Cortegaça centrou a sua actividade na agricultura e na indústria. A agricultura, de fraca rentabilidade, ocupava a maior parte dos cortegacenses até meados do século XIX. Depois desta data, o sector secundário ganha cada vez mais importância, sendo a cordoaria e tanoaria os ramos de actividade que mais se desenvolvem.

A primeira, de forte implantação em Cortegaça e na freguesia contígua de Esmoriz, foi dominante até ao final da Segunda Guerra Mundial. A maior parte dos homens exercia a profissão de tanociro, encontrando-se referências à sua deslocação para a região do Porto desde 1765. No entanto, é natural que este processo se desenvolvesse há muito tempo, podendo residir neste facto a explicação da Consoada se realizar, aqui, no dia 25 e não no dia 24 como manda a tradição, uma vez que os homens chegavam tarde e cansados. Outros, sazonalmente, deslocavam-se para todo o país, sozinhos ou com a família, para fazer a vindima. Fazer a vindima significava apanhar as uvas e concertar ou fazer novas pipas. Contudo, o trabalho do ta-

noeiro não se cingia ao fabrico/ conservação de pipas. Ele fazia, artesanalmente, baldes para os mais diversos fins, selhas para usos domésticos, vasos para plantas, canecos para a água, tinas para banho, etc.

Em meados do nosso século a tanoaria cede lugar à cordoaria. Introduzida, em Cortegaça, em meados do século XIX, por cordoeiros que tinham laborado no Porto, conduziu, nos nossos dias, à formação de importantes grupos económicos.

Inicialmente, a cordoaria era uma actividade sazonal, só possível quando estava bom tempo, não acessível a todos, pois exigia uma praça. Executada, essencialmente, por mulheres, esta actividade desenvolveu-se a par da arte da pesca. Para esta última se fabricavam, em Cortegaça, fios e cordas de esparto ou de linho e, mais tarde, de sisal em "praças" ao ar livre.

A praça compõe-se, fundamentalmente, de um *cavalete* ou *estante*, onde se encaixa uma roda de madeira, com uma manivela. Ao lado e ligada a esta roda, mas em simetria perfeita, está a *cruzeta* que se compunha de *mojetes* de ferro, onde se fixavam as *moretas* (rodízios que giravam e faziam girar um gancho - a *aseta* - a que se prendia o sisal, para ser fiado, que a fiadeira (a oficial) trazia à cinta e ia caminhando, de costas, até à marca feita no chão segundo o comprimento desejado para o fio, geralmente entre os 40 e os 80 metros (Pardinhas, 1980:217).

Nos nossos dias a indústria, em Cortegaça, é bastante variada. No entanto, como podemos ver pelo quadro, continuamos a notar o predomínio de indústrias ligadas à cordoaria, tapeçaria e tecelagem.

Quadro 1
Estabelecimentos industriais
Licenciados na D.R.L.E.C.(1994)

RAMO	Nº DE EMPRESAS
PANIFICAÇÃO	4
TECELAGEM/TAPEÇARIA	9
CORDOARIA	5
VESTUÁRIO	5
CALÇADO	2
SERRAÇÃO/MADEIRAS	11
DIVERSAS	10

CAPÍTULO II

NUPCIALIDADE

A nupcialidade é a menos natural das variáveis que caracterizam um sistema demográfico. O matrimónio não é apenas a consequência de um acto voluntário por parte dos contraentes (ou alguém por eles), mas resulta também na criação de uma nova célula do organismo social. (...) o matrimónio constitui um momento no processo de reprodução das estruturas sociais e reflecte o modo como é socialmente organizada e controlada a reprodução biológica da população (Rowland, 1989:498).

1. Sazonalidade do casamento

O casamento, sendo um importante rito de passagem do indivíduo é, ao mesmo tempo, um importante sacramento da Igreja. Assim, não admira que a escolha da data para tão importante acto evidencie a capacidade de conciliação/adaptação das prescrições religiosas aos interesses particulares e aos costumes da paróquia/região.

A detecção de pequenas rupturas e o seu reflexo no comportamento nupcial da população de Cortegaça colocaram alguns problemas que se relacionaram com a longa duração do período em análise (1590-1975) e com o pequeno número de dados.

Após uma observação por períodos curtos, foi possível estabelecer a seguinte periodização: 1590-1759; 1760-1899 e 1900-1975.

Gráfico 1
Sazonalidade dos Casamentos
(1590-1975)

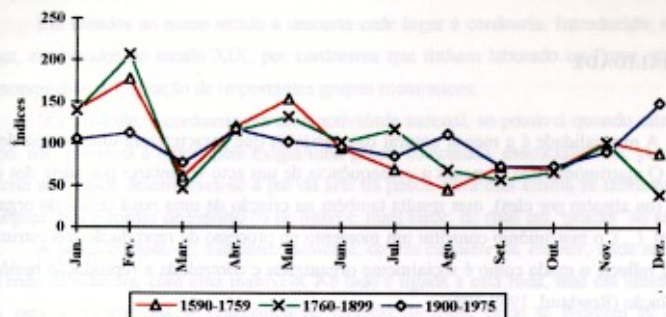

Quadro 2
Sazonalidade dos casamentos
Índices
Evolução do comportamento

MESES	1590-1759	1760-1899	1900-1975
JANEIRO	141	140	106
FEVEREIRO	178	207	113
MARÇO	61	47	78
ABRIL	121	116	118
MAIO	154	133	103
JUNHO	95	103	97
JULHO	70	118	86
AGOSTO	46	69	112
SETEMBRO	73	58	74
OUTUBRO	70	67	74
NOVEMBRO	103	102	91
DEZEMBRO	88	39	149

Uma primeira observação dos dados da sazonalidade dos casamentos mostra-nos que, ao longo do período observado, os nubentes preferem casar no primeiro semestre do ano, evi-

tando o mês de Março. As maiores oscilações verificam-se no segundo semestre. No entanto, os meses de Setembro e Outubro permanecem os menos escolhidos. Se nos detivermos mais detalhadamente sobre cada um dos períodos, verificamos que, no primeiro período, de 1590 a 1759, a preferência dos nubentes recai, por ordem, nos meses de Fevereiro, Maio e Janeiro. O segundo semestre, pelo contrário, apresenta índices menos elevados, sendo o mês de Agosto o menos escolhido para o enlace matrimonial. No segundo período, assistimos a uma revalorização do mês de Fevereiro que se distancia, ainda mais, dos outros meses do ano. Neste período, a par da continuidade de valores, verificamos um aumento significativo de casamentos nos meses de Julho e Agosto em relação ao período anterior. É durante este período que a Igreja parece exercer mais influência na escolha da data do casamento. Março e Dezembro apresentam índices bastante baixos em relação aos outros meses do ano. As determinações do Concílio de Trento - proibição das bênçãos nos *tempus feriarum* - estão bem presentes, em Cortegaça, com um mínimo de casamentos na Quaresma e Advento.

No século XX, assistimos a um maior equilíbrio na repartição dos casamentos pelos meses do ano, apesar de os noivos continuarem a não mostrar preferência por Março, Setembro e Outubro. A maior alteração em relação aos períodos anteriores verifica-se no mês de Dezembro e Agosto que se tornam, no nosso século, os mais escolhidos pelos nubentes.

A industrialização da freguesia, principalmente com a indústria de cordoaria, a emigração para os países europeus, a melhoria das condições de vida da população e o gozo de férias ajudam a explicar a actual preferência pelo mês de Agosto para a realização do casamento.

A comparação do comportamento da população de Cortegaça com o de outras paróquias reconstituídas permite-nos observar as diferenças mais significativas.

Quadro 3
Comparação da sazonalidade dos casamentos
Antes de 1820
Índices

MESES	CORTEGAÇA	SUL DO PICO	P. TRAS-MONTES	GUIMARÃES
JANEIRO	121	122	126	117
FEVEREIRO	235	164	172	160
MARÇO	49	29	91	64
ABRIL	143	52	111	118
MAIO	136	140	131	127
JUNHO	67	105	98	111
JULHO	121	73	64	64
AGOSTO	56	69	68	76
SETEMBRO	70	93	83	78
OUTUBRO	56	154	75	96
NOVEMBRO	106	161	78	110
DEZEMBRO	41	39	104	94

Através do quadro, detectamos algumas similitudes no comportamento da população destas paróquias: uma maior concentração dos casamentos no primeiro semestre do ano. O pico máximo, verifica-se no mês de Fevereiro, seguido de outros secundários correspondentes ao mês de Janeiro e Maio. O mês de Março surge-nos, nas paróquias de Cortegaça, Sul do Pico e Guimarães, com um índice bastante baixo, demonstrando o respeito dos nubentes pela Quaresma. É nítida a semelhança de atitudes relativamente ao mês de Dezembro, em Cortegaça e no Sul do Pico. Verificamos um mínimo secundário, correspondendo ao período das colheitas - Agosto, Setembro e Outubro - nas paróquias de Trás-os-Montes, Guimarães e Cortegaça. Nesta última, os mínimos são mais acentuados, principalmente no mês de Outubro. Para tal, contribuíram as deslocações para todo o país, de homens isolados ou com a família, para fazer a vindima.

Do exposto podemos concluir que a marcação da data do casamento obedeceu a imperativos religiosos - o impedimento dos noivos receberem as bênçãos durante o Advento e Quaresma -; às fainas agrícolas e ao trabalho artesanal - ceifas e vindimas.

2. Idade média ao primeiro casamento

Sendo a nupcialidade uma das variáveis demográficas mais influentes do *Sistema Demográfico Europeu*, ainda que condicionada pela mortalidade e mobilidade diferencial, torna-se necessário conhecer o seu comportamento ao longo do tempo. Assim, no sentido de aprofundar um dos indicadores mais importantes no estudo desta variável - a idade média ao primeiro casamento - procedemos à sua análise transversal e longitudinal.

A análise transversal, com início em 1633, eliminando os primeiros 50 anos em observação, uma vez que «só passados 50 anos, idade que se convencionou como celibato definitivo, podemos observar de forma adequada todos os indivíduos dentro da observação em risco de contrair matrimónio» (Amorim, 1992:90), permite-nos fazer o seu estudo até final do período (1975), abrangendo o período mais rico em quantidade e qualidade de informação disponível.

Quadro 4 Idade média ao primeiro casamento
Observação transversal
(1633-1975)

PERÍODO	MASCULINO	FEMININO	PERÍODO	MASCULINO	FEMININO
1633-1659	25,3	24,30	1830-1839	26,83	25,21
1660-1679	21,42	20,19	1840-1849	25,3	24,71
1680-1699	24,42	23,79	1850-1859	27,87	26,82
1700-1709	25,44	24,94	1860-1869	25,6	25,12
1710-1719	28,59	25,66	1870-1879	25,7	24,19
1720-1729	23,60	27,59	1880-1889	22,27	22,03
1730-1739	27,47	28,9	1890-1899	22,68	21,38
1740-1749	28,15	30,58	1900-1909	23,53	21,92
1750-1759	27,98	27,62	1910-1919	24,91	22,48
1760-1769	25,79	25,94	1920-1929	24,57	23,25
1770-1779	26,34	28,67	1930-1939	25,09	24,37
1780-1789	28,96	29,09	1940-1949	25,99	25,04
1790-1799	29,03	27,18	1950-1959	26,54	24,75
1800-1809	26,8	26,01	1960-1969	26,49	24,08
1810-1819	27,5	26,37	1970-1975	25,81	23,46
1820-1829	27,80	27,83			

Para a análise da idade média ao primeiro casamento foram considerados os indivíduos com data de nascimento conhecida e com idade ao casamento maior que 12 e menor que 50 anos.

Gráfico 2
Idade média ao primeiro casamento
Análise transversal
(1700-1975)

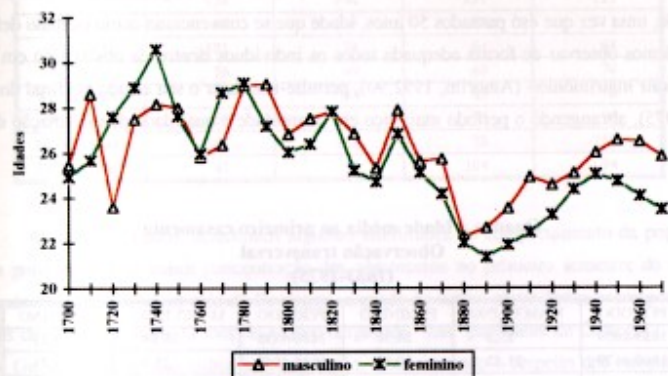

A observação do quadro e da correspondente representação gráfica permite-nos traçar três períodos diferenciados na idade média ao primeiro casamento. Assim, no primeiro período, entre 1633 e 1829, verificamos as maiores oscilações na idade média ao primeiro casamento. À relativa precocidade do casamento no século XVII sucede, no século seguinte, um período de aumento significativo na idade do mesmo. Este aumento é mais evidente no sexo feminino e durante as décadas de 1720 a 1780. Destas, a de 1740 apresenta a idade média ao primeiro casamento mais elevada de todo o período, 30,6 anos. Nos homens o agravamento é menos evidente: o valor mais elevado (29 anos) verifica-se na última década do século XVIII. No período seguinte, de 1830 a 1879, constatamos uma inversão na tendência anterior. A idade média ao primeiro casamento diminui significativamente em ambos os sexos, sendo, neste

caso, mais acentuada no sexo feminino. A partir da penúltima década do século XIX continuamos a assistir à tendência verificada anteriormente. Em ambos os sexos as idades médias alcançadas são as mais baixas de toda a observação: 22,27 anos para os homens e 21,38 anos para as mulheres, nas décadas de 1880 e 1890 respectivamente. Finalmente, no último período, entre 1930 e 1975, assistimos a uma inversão do movimento anterior. Homens e mulheres ascendem ao matrimônio mais tardiamente, sendo os homens mais penalizados.

Na observação longitudinal deste fenómeno, iremos observar o comportamento das gerações nascidas entre 1583 e 1925. Nesta observação serão eliminados os últimos 50 anos do fenómeno, atendendo a que só depois desta idade se convencionou celibato definitivo.

A análise continua a não incluir os indivíduos que casaram a primeira vez com menos de 12 ou mais de 50 anos.

Quadro 5
Idade média ao primeiro casamento
Observação longitudinal
(1583-1925)

GERAÇÕES	MASCULINO	FEMININO	GERAÇÕES	MASCULINO	FEMININO
1583-1639	25,85	24,77	1800-1809	26,77	26,12
1640-1659	22,55	21,86	1810-1819	28,04	24,62
1660-1679	25,56	25,54	1820-1829	26,83	26,19
1680-1699	27,33	26,17	1830-1839	26,18	26,46
1700-1709	25,43	30,67	1840-1849	24,78	23,71
1710-1719	27,1	29,08	1850-1859	23,05	22,36
1720-1729	27,75	28,38	1860-1869	22,71	21,66
1730-1739	27,15	27,78	1870-1879	23,85	22,42
1740-1749	28,23	27,43	1880-1889	24,54	22,24
1750-1759	27,67	27,04	1890-1899	24,56	23,06
1760-1769	27,93	27,96	1900-1909	25,87	24,79
1770-1779	29,20	27,9	1910-1919	26,30	25,9
1780-1789	26,86	27,71	1920-1925	26,80	24,4
1790-1799	27,63	26,53			

Como podemos verificar pelo quadro e respectiva representação gráfica, a idade média ao primeiro casamento das gerações nascidas entre 1583 e 1925 oscilou bastante.

Gráfico 3
Idade média ao primeiro casamento
observação longitudinal
(1700-1925)

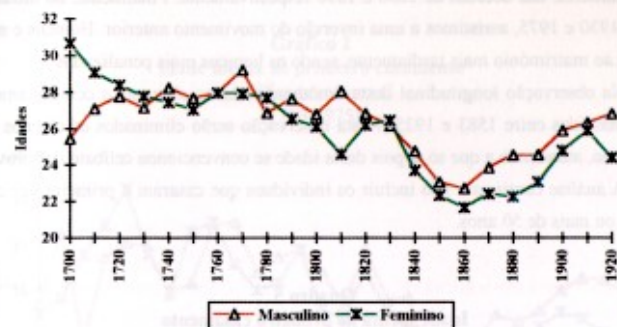

A penúltima década do século XVII marca uma viragem no comportamento da população. Para as gerações nascidas a partir dessa data, e durante quase cento e cinquenta anos, assistimos, em ambos os sexos, a uma idade média ao primeiro casamento elevada. As gerações femininas nascidas nas três primeiras décadas do século XVIII são as que ascendem ao matrimónio mais tardiamente, apresentando a geração de 1700-1709 a maior idade média ao primeiro casamento de todo o período (30,7 anos). Contudo, nas décadas seguintes, notamos uma pequena descida nestes valores. Para o mesmo período, podemos observar que a idade média de acesso ao matrimónio das gerações masculinas é menos elevada. A maior diferença entre sexos, na idade média ao primeiro casamento, ocorre na geração nascida na primeira década do século XVIII.

Para as gerações nascidas entre 1840 e 1899 constatamos uma acentuação da tendência anterior. Dentro deste período, a geração nascida na década de 1860 apresenta a idade média ao primeiro casamento menos elevada de todo o período - 22,7 anos, para os homens e 21,6 anos, para as mulheres.

O início do século XX marca uma nova viragem no comportamento da população nascida nesse período. Homens e mulheres vêem aumentar a idade média de acesso ao matri-

mónio, ainda que longe dos valores do século XVIII, atingindo os 26 anos no sexo masculino e os 25 anos no sexo feminino.

Nas paróquias do Sul do Pico, Alvito S. Pedro e Santa Eulália encontramos uma situação diferente. Assim, nas paróquias minhotas (Alvito S. Pedro e Santa Eulália), o acesso ao matrimónio é bastante tardio até meados do século XX. A idade média das mulheres ao primeiro casamento situa-se, até esta data, entre os 29,9 e 31 anos, em Alvito S. Pedro e anexa (Miranda, 1993:117) e os 26 anos em Santa Eulália (Brettell, 1991:117).

No Sul do Pico, a idade média ao primeiro casamento, embora não atingindo valores tão elevados como em Alvito S. Pedro, situa-se, na maior parte do período, acima dos 25 anos nas raparigas e os 28 anos nos rapazes (Amorim, 1992:91).

3. Repartição por grupos de idades ao primeiro casamento

As distribuições de frequência do primeiro casamento, por grupos de idades, permitem observar mudanças no comportamento nupcial não detectáveis pela idade média ao primeiro casamento. Estas mudanças podem ser particularmente importantes para o sexo feminino, devido à sua influência directa noutra variável demográfica: a fecundidade.

Quadro 6
Repartição por grupos de idades ao primeiro casamento
(1633-1975)
%

IDADES	1633 - 1829		1830 - 1879		1880 - 1929		1930 - 1975	
	H	M	H	M	H	M	H	M
15-19	6.51	10.43	3.72	16.12	11.32	28.80	4.75	13.84
20-24	36.40	31.29	48.13	40.32	61.76	54.13	44.21	51.34
25-29	34.15	32.45	30.50	27.95	19.46	11.92	35.33	22.31
30-34	14.83	15.06	7.79	8.60	4.95	3.31	9.19	6.50
35-39	4.71	6.95	6.77	4.03	2.47	1.15	3.20	2.99
40-44	2.24	2.64	5.08	1.34	0.35	0.33	2.06	1.23
45-49	0.89	1.15	1.01	1.61	0	0.33	0.61	0.82
50 MAIS	0.22	0	0.33	0	0.7	0	0.61	0.92

A periodização feita anteriormente permite-nos observar, de uma forma mais nítida, e no período considerado, a repartição, por grupos de idades verificada na idade média ao primeiro casamento. Verificamos que, entre 1633-1829, os casamentos se concentram, fundamentalmente, nos grupos de idades dos 20-24 e 25-29 anos, tendo mais de 60% dos indivíduos casado nestes grupos etários. Constatamos ainda uma diferenciação entre os sexos na repartição, por grupos de idades, ao primeiro casamento. O acesso ao matrimónio mais tardio das mulheres está patente na maior percentagem nos grupos de idades dos 25-29; 30-34 e 35-39 anos.

No período seguinte assistimos ao reforço da percentagem no grupo de idades dos 20-24 anos, em ambos os sexos, e a uma diminuição significativa, em relação ao período anterior, nos grupos de idades dos 30-34 anos e 35-39 anos, a par de um aumento no primeiro grupo de idades do sexo feminino.

Entre 1880 e 1929 continuamos a assistir a um aumento da percentagem dos casamentos nos primeiros grupos de idades. Depois dos 35 anos a expectativa de contrair matrimónio é mínima: 3% nos homens e 1% nas mulheres.

Em oposição, no período seguinte, de 1930-1975, torna-se evidente uma nova alteração no comportamento. Diminui a percentagem de casamentos nos dois primeiros grupos etários, aumentando nos grupos de 25-29 e 30-34 anos. No entanto, a percentagem de noivos que casam antes dos 35 anos continua bastante elevada: 93,5% para os homens e 94% para as mulheres.

Esta tendência não encontra paralelo nas paróquias de Alvito S. Pedro e Sul do Pico, onde as expectativas de contrair matrimónio se mantêm até mais tarde. No Sul do Pico, entre 1810-1889, mais de 10% dos indivíduos contraem as primeiras núpcias depois dos 35 anos de idade (Amorim, 1992: 96), ao passo que, na primeira paróquia, este valor chega a ultrapassar os 20% durante o século XIX (Miranda, 1993: 78). Idêntica situação foi encontrada em Santa Eulália, cuja repartição por idades, ao primeiro casamento, não se diferencia, significativamente, da paróquia de Alvito S. Pedro, sendo as últimas décadas do século XIX as que apresentam valores mais elevados em ambos os sexos (Brettell, 1991:121).

4. Grupos sociais e idade média ao primeiro casamento

O estudo do comportamento diferencial em Cortegaça torna-se particularmente difícil devido à falta de informação. A declaração das profissões dos intervenientes em actos vitais da paróquia é tardia (início do século XIX) e não sistemática; a declaração das profissões femininas parece pouco fidedigna se tivermos em atenção o meio. É pouco provável que, durante longos períodos, as profissões das mulheres se reduzissem a domésticas e / ou costureiras.

As omissões acima referidas não nos impedem, no entanto, de tentar fazer uma abordagem do comportamento diferencial da população de Cortegaça. Assim, para uma melhor observação do comportamento diferencial analisámos a idade média ao primeiro casamento, por sexos, nas profissões mais representativas dos pais - tanoeiro e cordoeiro - no período compreendido entre 1880-1975.

Quadro 7
Grupos sociais e idade média ao primeiro casamento
Comportamento diferencial

	1880-1929		1930-1975	
	MASCULINO	FEMININO	MASCULINO	FEMININO
TANOEIRO	24,2(295)	22,2(337)	25,4(481)	26,9(457)
CORDOEIRO	22,7(67)	23,1(42)	25,1(91)	23,2(84)
POPULAÇÃO	23,8(566)	22,2(608)	26,1(969)	24,7(970)

Partindo dos dados do quadro podemos afirmar que, se a profissão do pai não é determinante na idade de acesso ao matrimónio dos filhos pode, no entanto, exercer alguma influência. Deste modo, quando comparamos a idade média ao primeiro casamento dos filhos dos tanoeiros verificamos que esta é sempre superior à dos filhos dos cordoeiros. A possibilidade de exercerem, com os pais, a profissão de tanoeiro, exigente a nível técnico e consequentemente, de mais morosa aprendizagem, afigura-se como a hipótese que melhor explica o adiamento do casamento. Os filhos dos cordoeiros, menos representativos até à década de 1930, ascendem ao matrimónio antes dos tanoeiros e da média da população de Cortegaça.

O sexo feminino parece acompanhar a tendência geral no período entre 1880-1929, com valores compreendidos entre os 22 e os 23 anos. No segundo período, verifica-se um au-

mento geral da idade média de acesso ao matrimónio, mais acentuado, contudo, nas filhas dos tanoeiros que esperam até aos 27 anos para casar, enquanto as filhas dos cordoeiros o fazem aos 23 anos.

Quadro 8
Idade média ao primeiro casamento / profissão dos nubentes
1825-1949

	TANOEIRO	CORDOEIRO	LAVRADOR	POPULAÇÃO
1825-1849	25,7(79)	24,6(23)	26,2(54)	26,0(152)
1850-1874	23,4(137)	22,0(12)	21,7(25)	23,7(191)
1875-1899	24,1(200)	21,5(14)	21,7(62)	24,9(328)
1900-1924	24,6(157)	24,7(45)	21,3(13)	26,3(506)
1925-1949	24,7(56)	23,5(47)	-	25,9(563)

Se confrontarmos os dados anteriores com os valores da idade média ao primeiro casamento, segundo a profissão dos nubentes, reencontramos a maior precocidade do casamento dos cordoeiros relativamente aos tanoeiros. Somente no primeiro quartel do século XX assistimos a uma aproximação nas idades de acesso ao matrimónio de ambas as profissões. Os lavradores, grupo social não referido a partir do segundo quartel do nosso século, apresentam maiores oscilações no comportamento nupcial. Entre 1825-1849 ascendem ao matrimónio mais tarde (26 anos) do que os outros grupos. Porém, a partir de meados do século é nítida a inversão da tendência anterior, situando-se a média de idade ao primeiro casamento nos 21 anos.

A maior precocidade do casamento dos lavradores leva-nos a abordar, ainda que levemente, o sistema de transmissão do património em Cortegaça. Os dados disponíveis para analisar o sistema de heranças encontram-se dispersos sendo muito difícil a sua análise global. No entanto, servindo-nos das informações expressas nos registos de óbito - disposições testamentárias - e das informações orais, podemos tentar uma explicação para este comportamento. As informações são unânimes ao considerarem a precaridade económica da maior parte da população cortegacense. Encontramos referências a dívidas e os sinais de riqueza são quase inexistentes; os que tinham alguns bens e faziam testamento repartiam-nos, quase sempre, de forma igualitária por todos os filhos.

Neste contexto os lavradores pouco tinham a esperar dos pais, a nível de heranças, optando por casar logo que lhes era possível.

Concluindo: os dados relativos às três profissões mostram-nos que, a aprendizagem de uma arte (os tanoeiros eram conhecidos por artistas) influencia a idade média ao casamento. A tanoaria, actividade mais importante até meados do século XX, exigia uma demorada aprendizagem e também a deslocação para fora de Cortegaça, principalmente para a região do Douro, de onde regressavam ao fim de semana. Nestas circunstâncias é natural que o casamento dos tanoeiros fosse adiado até a situação profissional estar melhor definida. Quanto às outras duas profissões - lavradores e cordoeiros - a situação era diferente. Os seus membros, sujeitos a uma aprendizagem do ofício mais rápida, podiam constituir família mais precocemente.

5. Grupos de idades combinadas dos nubentes celibatários

Para esta análise foi utilizada a periodização anterior, 1633-1829, 1830-1879, 1880-1929, 1930-1975 e os três últimos grupos de idades foram reunidos no grupo 40 e mais.

Quadro 9
Idades combinadas dos nubentes celibatários
(Grupos de idades /1633-1975)
%

	HOMENS						TOTAIS
	15-19	20-24	25-29	30-34	35-39	40 E MAIS	
MULHERES							
15-19	1,2	5,3	3,3	0,3	0,3	-	10,4
20-24	3,0	12,2	9,9	3,6	0,8	1,7	31,2
25-29	0,3	12,5	12,5	3,6	1,9	0,8	31,6
30-34	0,3	4,7	6,4	4,2	0,6	0,3	16,5
35-39	0,3	0,3	3,3	1,4	0,8	0,6	6,7
40 E MAIS	0,3	0,6	1,4	0,3	0,3	0,6	3,5
TOTAIS	5,5	35,6	36,8	13,4	4,7	4,0	100,0

HOMENS							
1830 - 1879							
15-19	0,8	6,0	4,4	2,0	0,4	-	13,6
20-24	1,2	25,5	11,3	3,2	2,4	0,8	44,4
25-29	0,4	12,9	10,5	3,2	2,4	-	29,4
30-34	-	2,4	3,6	0,4	1,2	0,8	8,4
35-39	-	1,2	1,6	0,4	-	0,4	3,6
40 E MAIS	-	-	-	-	0,4	0,8	1,2
TOTAIS	2,4	48	31,2	9,2	6,8	2,8	100,6
1880 - 1929							
15-19	4,5	18,8	4,8	0,8	-	0,3	29,2
20-24	4,0	38,7	11,4	1,6	-	-	55,7
25-29	0,8	4,8	2,9	0,8	0,5	-	9,8
30-34	0,5	0,8	1,3	0,3	-	-	2,9
35-39	0,3	0,5	0,3	0,3	0,3	-	1,7
40 E MAIS	-	-	0,3	-	0,3	0,3	0,9
TOTAIS	10,1	63,6	21,0	3,8	1,1	0,6	100,2
1930 - 1975							
15-19	2,1	6,4	3,7	-	-	-	12,2
20-24	2,1	35,0	15,6	4,3	0,3	0,3	57,6
25-29	0,3	6,4	10,7	4,0	0,6	0,6	22,6
30-34	-	0,6	1,8	0,6	0,9	0,9	4,8
35-39	-	-	0,6	0,6	-	-	1,2
40 E MAIS	-	0,3	0,3	-	0,3	0,3	1,2
TOTAIS	4,5	48,7	32,7	9,5	2,1	2,1	99,6

Conforme se observa pelo quadro, as combinações mais frequentes no período de 1633-1829, dão-se nos grupos de idades dos 20-29 anos, nos homens, e dos 25-29 anos nas mulheres, com 12,5% de todos os casamentos denotando a combinação com homens mais novos. Seguidamente, temos as combinações no mesmo grupo de idades - 20-24 anos - com 12,2%. Apesar de pouco frequentes, os casamentos no último grupo de idades - 40 e mais - assumem, neste período, valores jamais alcançados.

A partir da terceira década do século XIX assistimos a uma alteração nas combinações de idades em relação ao período anterior. A combinação mais frequente passa a ser, em ambos os sexos, no grupo de idades dos 20-24 anos com 25,5%; a percentagem de mulheres que casam com homens mais novos diminui significativamente, assim como a combinação no último grupo de idades.

Nas últimas décadas do século XIX acentua-se a tendência anterior. As combinações no mesmo grupo de idades dos 20 - 24 anos, e dos 20 - 24 anos masculinos com o grupo dos 15 - 19 anos femininos atingem o valor mais elevado de todo o período observado com, respectivamente, 38,7 e 18,6%. Estas combinações, associadas à diminuição de frequência nos outros grupos de idades, demonstram a precocidade do casamento em Cortegeça.

No último período, 1930-1975, verificamos uma acentuada inversão no movimento anterior. A combinação mais frequente continua a verificar-se no grupo de idade dos 20 - 24 anos, em ambos os sexos, com 35%. No entanto, a percentagem dos que casam nos primeiros grupos de idades diminui significativamente. Em contrapartida, assistimos a um aumento da frequência dos casamentos nas idades superiores aos 24 anos.

Quadro 10
Posição relativa dos nubentes celibatários
por grupos de idades (1633-1975)%

	1633-1829	1830-1879	1880-1929	1930-1975
HOMENS E MULHERES DO MESMO GRUPO	31,5	38,0	46,9	49,0
HOMENS MAIS VELHOS	32,7	38,5	39,2	37,3
MULHERES MAIS VELHAS	34,1	24,5	13,7	13,9

Se agruparmos os nubentes em homens e mulheres do mesmo grupo de idades, homens mais velhos e mulheres mais velhas detectamos claramente modificações no comportamento da população ao longo do tempo.

A hipótese das mulheres casarem com homens mais novos diminui ao longo do período, dos 34% em 1633-1829 para, aproximadamente, 13% a partir da penúltima década do século XIX. Tendência inversa verifica-se na percentagem de homens e mulheres celibatários que casam no mesmo grupo de idades, aos 31,5% no primeiro período correspondem 49% entre 1930-1975.

A percentagem de homens mais velhos sofre algumas oscilações ao longo do período observado, situando-se os extremos entre 1633-1829 e 1880-1929 com 32,7 e 39,2%, respectivamente.

O quadro aqui apresentado é bastante diferente do encontrado nas paróquias do Sul do Pico. Nesta região, em mais de 50% das uniões, o homem era mais velho. Em contrapartida, a percentagem de mulheres que casaram com homens mais novos foi inferior à registada em Cortegaça. O valor máximo foi de 18,5% no Sul do Pico, enquanto que, em Cortegaça, atingiu os 34,1%. De igual forma, os casamentos no mesmo grupo de idades, entre 1720-1979, tiveram uma evolução menos acentuada, tendo aumentado apenas 5,2%, enquanto que, em Cortegaça, o aumento se cifrou em 18,5%.

A comparação dos dados relativos à repartição por grupos de idades mostra-nos que Cortegaça se aproxima mais do modelo ocidental clássico, no qual « há em média uma pequena diferença de idades entre os cônjuges, com muitos casamentos em que a mulher é a mais velha dos dois » (Brettell, 1993:123).

6. Estado civil anterior dos nubentes

Quadro 11
Estado civil anterior dos nubentes (1633-1975)

	1633-1829		1830-1879		1880-1929		1930-1975	
	Nº	%	Nº	%	Nº	%	Nº	%
SOLTEIRAS	831	97,0	458	95,2	710	92,3	1215	97,5
VIUVAS	26	3,0	23	4,8	55	7,2	31	2,5
SOLTEIROS	779	90,9	423	87,9	715	93,5	1191	95,6
VIUVOS	78	9,1	58	12,0	50	6,5	55	4,4
Nº DE CASAM	857		481		718		1246	

O fenómeno do recasamento não tem uma expressão significativa em Cortegaça. Como se pode ver pelo quadro, mais de 90% dos casamentos, se exceptuarmos o caso dos homens entre 1830-1879, são realizados entre nubentes celibatários. O recasamento não afecta igualmente ambos os sexos, apresentando os homens, de uma maneira geral, uma taxa de recasamento superior à das mulheres. No período de 1633-1829 somente 3,0% das mulheres voltam a casar, enquanto nos homens a percentagem se cifra em 9,1%; o segundo período é o

que apresenta a mais elevada taxa de recasamento masculino (12%), ao mesmo tempo assistimos a um ligeiro aumento da percentagem feminina (4,8%). Nas últimas décadas do século XIX, a intensidade do fenómeno no sexo feminino torna-se mais evidente (7,2%), ultrapassando ligeiramente o sexo masculino. Depois de 1930 assistimos à queda da percentagem de recasamentos em ambos os sexos, verificando-se o valor mais baixo de todo o período com 2,4% nas mulheres e 4,4% nos homens.

Quando comparamos a frequência do recasamento desta paróquia com as do Sul do Pico verificamos que a possibilidade de voltar a casar, em Cortegaça, é ligeiramente superior. No entanto, os valores encontrados distanciam-se muito dos encontrados nas paróquias transmontanas de Cardanha, Rebordãos e Poiaras as quais, para o século XVIII, apresentam os seguintes valores 29, 20, e 19%.

É difícil encontrar uma explicação para a baixa frequência do recasamento em Cortegaça. No entanto penso que a duração das uniões conjugais se poderá apresentar como a principal explicação aliada, possivelmente, a factores culturais.

Quadro 12
Contraentes segundo o estado civil combinado (1633-1975)
%

PERÍODO	HOMENS							
	SOLTEIROS				VIUVOS			
	1630-1829	1830-1879	1880-1929	1930-1975	1630-1829	1830-1879	1880-1929	1930-1975
MULHERES SOLTEIRAS	89,0	85,2	89,3	94,7	7,9	10,0	3,4	2,8
MULHERES VIUVAS	1,9	2,7	4,1	0,9	1,2	2,1	3,1	1,6

A análise do estado civil anterior dos nubentes permitiu-nos verificar que a frequência do recasamento não se repartiu de igual modo por ambos os sexos sendo, neste caso, o sexo feminino mais penalizado. Constatámos, ainda, que a partir das duas últimas décadas do

século XIX, a frequência do mesmo diminuiu consideravelmente, podendo tal facto estar associado a um aumento da esperança de vida.

O quadro dos contraentes segundo o estado civil combinado é elucidativo deste comportamento. Ao longo de todo o período observado, os homens viúvos preferiram casar com mulheres solteiras, sendo a percentagem mais elevada (10%) obtida entre 1830-1879, tendo, o período anterior, registado 7,9%. O casamento entre viúvos assumiu menor significado registando-se o valor mais elevado (3,1%) entre 1880-1929.

Nas mulheres o mercado matrimonial menos favorável, devido à mortalidade e emigração diferencial, foi responsável por uma menor frequência do recasamento feminino. Este assumiu alguma importância entre 1880-1929, período durante o qual a percentagem de recasamentos femininos atingiu o seu valor máximo (7,2%). Com excepção da última fase, as viúvas tiveram mais possibilidades de contrair matrimónio com homens solteiros do que com viúvos.

6.1 Idade média dos viúvos a um novo casamento

Quadro 13
Idade média dos viúvos a um novo casamento
Observação transversal (1633-1975)

ANOS	MASCULINO	FEMININO
1633-1829	(29) 38.53	(5) 47.1
1830-1879	(29) 37.98	(8) 42.62
1880-1929	(35) 44.5	(26) 40
1930-1975	(47) 43.96	(31) 42.01

O quadro da idade média dos viúvos a um novo casamento mostra-nos que os homens, até à penúltima década do século XIX, contrairam segundas núpcias em idade menos avançada do que as mulheres. Aos 38 anos, no sexo masculino, correspondem, no sexo feminino, aproximadamente 45 anos. A partir desta data, a idade de acesso a um novo casamento aumentou significativamente em relação ao período anterior, 44,5 anos entre 1880-1929 e

43,9 anos entre 1930-1975. Em contrapartida, o valor mais elevado (47,1 anos), no sexo feminino, correspondeu ao período de 1633-1829; depois desta data, a idade média diminuiu consideravelmente, tendo atingido o valor mais baixo (40 anos) entre 1880-1929.

Se compararmos os dados de Cortegaça com os de outras paróquias já reconstituídas - Guimarães (A.R.), Sul do Pico - verificamos que não há qualquer possibilidade de comparação entre estas paróquias. Em Cortegaça, os 38,5 anos de idade média dos viúvos a um novo casamento, no Antigo Regime, não tem qualquer paralelismo com os 42,2 anos de Guimarães e os 43 anos do Sul do Pico. Durante a maior parte do século XIX, a diferença entre Cortegaça e o Sul do Pico é mais significativa, 8,5 anos. No entanto, a partir de finais do século XIX, notamos uma aproximação na idade de recasamento dos homens destas paróquias - 44 anos.

Relativamente ao sexo feminino as disparidades entre as paróquias são mais evidentes. Em Cortegaça as viúvas casam muitíssimo mais tarde do que as viúvas de Guimarães e do Sul do Pico. No primeiro período, à idade média de 47,1 anos, em Cortegaça, corresponde 33,3 anos em Guimarães e 37,9 anos no Sul do Pico. Para os séculos XIX e XX a diferença entre Cortegaça e o Sul do Pico atenua-se um pouco, os valores encontrados não ultrapassam os cinco anos.

Estará este comportamento ligado a diferenças culturais importantes?

7. Frequência do recasamento segundo a idade à viuvez

Vimos anteriormente que o recasamento não assumiu particular relevância, em Cortegaça, tendo os homens, ao contrário das mulheres, mais facilidade em contrair novas núpcias, embora estas últimas mantenham expectativas de casamento até mais tarde.

Agora propomo-nos avaliar a influência do sexo e da idade no recasamento dos viúvos. Para tal elaborámos um quadro da frequência do recasamento segundo a idade à viuvez, considerando todos os indivíduos, naturais e/ou residentes na paróquia, com idade mencionada num dos actos vitais registados na paróquia.

Quadro 14
Frequência do recasamento segundo a idade à viuvez (1633-1975)

1633-1829						
Idades	HOMENS			MULHERES		
	Viúvos	Recasados	% Rec.	Viúvas	Recasadas	% Rec.
< 30 anos	12	10	83	13	4	31
30-39	32	19	59	46	4	9
40-49	40	12	30	51	3	6
50-59	45	3	7	50	-	0
60-69	61	1	2	72	1	1
70 E MAIS	44	-	0	45	-	0
TOTAL	234	45	19	277	12	4
1830-1879						
Idades	HOMENS			MULHERES		
	Viúvos	Recasados	% Rec.	Viúvas	Recasadas	% Rec.
< 30 anos	17	15	88	17	6	35
30-39	24	12	50	37	7	19
40-49	26	9	35	40	2	5
50-59	24	4	17	40	-	-
60-69	34	-	-	44	-	-
70 E MAIS	32	-	-	42	-	-
TOTAL	157	40	26	220	15	7
1880-1929						
Idades	HOMENS			MULHERES		
	Viúvos	Recasados	% Rec.	Viúvas	Recasadas	% Rec.
< 30 anos	18	16	89	32	16	50
30-39	35	16	46	60	11	18
40-49	25	9	36	89	6	7
50-59	32	5	16	71	2	3
60-69	47	2	4	79	-	-
70 E MAIS	53	2	4	73	-	-
TOTAL	210	50	24	404	35	9
1930-1975						
Idades	HOMENS			MULHERES		
	Viúvos	Recasados	% Rec.	Viúvas	Recasadas	% Rec.
< 30 anos	22	15	68	30	6	20
30-39	22	10	46	35	13	37
40-49	27	10	37	42	6	14
50-59	17	4	24	30	2	7
60-69	12	3	25	14	-	-
70 E MAIS	3	-	-	6	-	-
TOTAL	103	42	41	57	27	47

O quadro da frequência do recasamento segundo a idade à viuvez mostra-nos que:

a) - a viuvez foi mais frequente no sexo feminino. No entanto, nos dois primeiros períodos a diferença entre sexos é menor;

b) - a idade à viuvez é determinante para a realização de um novo casamento. As pessoas mais novas tiveram mais facilidade em encontrar um novo cônjuge do que as mais velhas;

c) - a maior intensidade do recasamento concentra-se, em ambos os sexos, nos primeiros grupos de idades, até à penúltima década do século XIX. Mais de 90% dos viúvos que voltaram a casar enviuvaram antes dos 50 anos.

A acentuada divisão sexual do trabalho que não « permite » aos homens desempenhar actividades consideradas femininas, a desorganização da célula familiar, provocada pela morte do cônjuge, assim como, a necessidade de restabelecer, rapidamente, a vida familiar explicam a maior intensidade do casamento masculino nos primeiros grupos de idades. As mulheres viúvas, sujeitas a uma pressão social mais forte, que as obriga a colocar os interesses familiares acima dos individuais, têm mais dificuldade em contrair posteriores núpcias.

O quadro é exemplificativo das disparidades entre sexos no respeitante ao recasamento. Até à década de 1930, a percentagem de mulheres recasadas distancia-se bastante da percentagem de recasamento masculino. Depois desta data assistimos a um maior equilíbrio entre os sexos.

Quadro 15
Intervalo entre a viuvez e o ulterior casamento (1633-1975) %

DURAÇÃO	1633-1829		1830-1879		1880-1929		1930-1975	
	H	M	H	M	H	M	H	M
< DE 1 ANO	59	33	60	15	37	14	25	3
< DE 2 ANOS	15	14	24	23	21	18	36	16
< DE 3 ANOS	7	13	8	31	5	11	17	6
> DE 3 ANOS	18	40	8	31	37	57	23	75
TOTAL DE OBS.	54	15	37	13	38	28	53	32

A partir do quadro constatamos algumas alterações no comportamento da população relativamente ao fenómeno do recasamento. Assim verificamos que, até 1879, 60% dos homens viúvos contrairam posteriores núpcias antes de decorrido um ano sobre a morte da anterior esposa. Depois de 1880, o intervalo aumenta significativamente. Em oposição, as mulheres demoram mais tempo a contrair novas núpcias. Se exceptuarmos o período de 1633-

1829, durante o qual um número significativo de mulheres (33%) contraíram novo matrimónio antes de decorrido um ano sobre a morte do anterior marido, a maior frequência do recasamento das mulheres situa-se depois dos 3 anos de viuvez.

Quando comparamos as percentagens relativas ao Antigo Regime de Cortegaça, com os valores encontrados para as paróquias de Guimarães podemos verificar que, a frequência do recasamento é maior no primeiro intervalo, em Cortegaça. Assim, aos 59% de recasamentos no sexo masculino, nesta paróquia, correspondem, em Guimarães, 48,6% (zona urbana) e 49,5% (zona rural). No sexo oposto, a diferença entre estas paróquias é menor, ocupando Cortegaça um lugar intermédio entre a zona urbana, com 34,9%, e a zona rural, com 29,4% de recasamentos no primeiro intervalo (Amorim, 1987: 137).

8. Naturalidade dos nubentes

Para elaborar o quadro relativo à origem combinada dos nubentes utilizámos as informações disponíveis nos registos de casamento e procedemos à combinação dos dados, segundo o critério de proximidade geográfica. Primeiro, as freguesias mais próximas - Esmoriz, Maceda e Riomeão. Depois a sede de concelho - primeiro, Santa Maria da Feira e posteriormente Ovar. Os nubentes não pertencentes às paróquias atrás referidas foram agrupadas em "Outras".

Quadro 16
Origem combinada dos nubentes celibatários
(1633-1829) %

MULHERES	HOMENS						
	CORTEGAÇA	ESMORIZ	MACEDA	RIOMEÃO	FEIRA	OVAR	OUTRAS
CORTEGAÇA	60,5	7,4	5,9	1,9	2,1	1,3	8,5
ESMORIZ	2,5	0,2	-	-	-	-	-
MACEDA	2,5	0,1	0,2	-	0,1	-	0,5
RIOMEÃO	0,7	-	-	-	-	-	-
FEIRA	0,5	-	-	-	0,1	-	0,2
OVAR	0,3	-	-	-	-	-	-
OUTRAS	3,2	-	0,2	0,1	-	0,1	0,7

1830-1879

	CORTEGAÇA	ESMORIZ	MACEDA	RIOMEÃO	FEIRA	OVAR	OUTRAS
CORTEGAÇA	61,6	8,7	3,9	1,7	3,3	-	4,1
ESMORIZ	6,2	0,4	-	-	-	-	-
MACEDA	2,5	-	-	-	0,1	-	0,2
RIOMEÃO	0,6	-	-	-	-	-	0,2
FEIRA	1,4	-	-	-	-	-	0,2
OVAR	-	-	-	-	-	-	-
OUTRAS	2,3	-	0,2	-	-	-	2,4

1880-1929

	CORTEGAÇA	ESMORIZ	MACEDA	RIOMEÃO	FEIRA	OVAR	OUTRAS
CORTEGAÇA	54,5	12,6	3,1	1,9	1,8	0,9	6,6
ESMORIZ	6,1	0,1	0,3	-	0,1	-	-
MACEDA	3,6	-	-	-	0,1	-	0,4
RIOMEÃO	0,6	-	-	-	-	-	-
FEIRA	1,6	-	-	-	-	-	-
OVAR	0,1	-	-	-	-	-	-
OUTRAS	5,1	-	-	-	0,1	-	-

1930-1975

	CORTEGAÇA	ESMORIZ	MACEDA	RIOMEÃO	FEIRA	OVAR	OUTRAS
CORTEGAÇA	29	10,4	3,8	2,8	1,6	1,6	15,3
ESMORIZ	8,2	0,6	0,5	0,2	-	-	0,6
MACEDA	5	0,2	0,2	-	0,2	-	0,1
RIOMEÃO	1,1	-	-	-	-	-	-
FEIRA	1,1	0,2	-	-	-	-	-
OVAR	2	0,2	-	-	-	0,3	0,4
OUTRAS	10,8	0,4	0,3	0,1	0,1	0,3	2,3

Os dados do quadro são elucidativos da forte endogamia geográfica. Durante mais de quatro séculos, os enlces matrimoniais realizaram-se, maioritariamente, entre indivíduos da paróquia. É igualmente visível um comportamento diferencial dos sexos. A percentagem de mulheres que casam na paróquia de origem é bastante superior à dos homens. Tal facto explica-se pelo hábito, bastante antigo, de realizar o casamento na paróquia da noiva.

Se analisarmos, mais detalhadamente, o quadro verificamos uma similitude de comportamentos nos dois primeiros períodos por oposição aos dois últimos. Até 1879 constatamos que mais de 60% das uniões se efectuaram entre nubentes naturais de Cortegaça. Dos nubentes de fora, a maior percentagem pertence às paróquias contíguas de Esmoriz, Maceda e Rio-

meão, detendo, contudo, Esmoriz a primazia. As sedes do concelho - Feira e Ovar - não apresentam um número significativo de nubentes. Posteriormente a 1880 assistimos a uma diminuição do número de uniões entre nubentes de Cortegaça. O valor mais baixo (29%) encontra-se entre 1930-1975. Pelo contrário, as uniões com nubentes de "outras", tornam-se mais frequentes, denotando uma maior endogamia geográfica. As actividades económicas ligadas à indústria e serviços explicam esta mudança de comportamento.

9. Celibato

A extensão do celibato definitivo reveste-se de particular importância quando pretendemos conhecer, mais pormenorizadamente, a nupcialidade de uma determinada comunidade. O conceito - celibato definitivo - abrange todos os indivíduos que, à data de óbito contavam 50 ou mais anos e permaneciam solteiros.

Para uma melhor percepção do fenómeno optámos por fazer a sua análise transversal, utilizando a seguinte periodização: 1720-1819; 1820-1899; 1900-1975, e a análise longitudinal, acompanhando o comportamento das gerações nascidas entre 1650-1919.

Quadro 17
Celibato definitivo Observação transversal
(1720-1975)

PERÍODOS	MASCULINO	FEMININO
1720-1819	9,71	11,68
1820-1899	13,07	21,07
1900-1975	2,74	13,96

Como se verifica, as discrepâncias no acesso ao matrimónio são acentuadas. O período de maior equilíbrio, entre os sexos, localiza-se entre 1720-1819, com os valores de 9,7% para os homens e 11,7 para as mulheres. No século XIX, pelo contrário, a disparidade entre os sexos torna-se mais evidente chegando a percentagem aos 12,1% no sexo masculino, e aos 21%, no sexo feminino. No nosso século, a percentagem de homens celibatários atinge o seu nível mais baixo, 2,7%, enquanto nas mulheres a percentagem se situa nos 14%.

Quando confrontamos os nossos dados com os dados encontrados para o Sul do Pico, constatamos que o acesso ao matrimónio foi relativamente mais difícil, em Cortegaça, até à última década do século XIX. No entanto, a partir desta altura a situação inverte-se, o celibato, no Sul do Pico, atingiu para os sexos masculino e feminino, respectivamente, 14,9 e 31%.

Para uma abordagem mais aproximada do celibato definitivo, analisámos longitudinalmente o comportamento das gerações nascidas entre 1650-1899.

Quadro 18
Celibato definitivo Observação longitudinal (1650 - 1899)

PERÍODO	HOMENS			MULHERES		
	TOTAIS	SOLTEIROS	%	TOTAIS	SOLTEIRAS	%
1650-1719	116	15	12,9	135	17	12,6
1720-1779	141	13	9,2	175	33	18,9
1780-1839	215	27	12,6	261	42	16,1
1840-1899	368	8	2,2	559	70	12,5

Partindo do quadro torna-se evidente que as gerações femininas, nascidas entre 1650 e 1899, foram mais afectadas no acesso ao matrimónio do que as gerações masculinas suas contemporâneas.

As gerações masculinas, nascidas entre 1650-1719 e 1780-1839, correspondem as percentagens mais elevadas de todo o período, respectivamente, 12,9 e 12,6%, por oposição às gerações nascidas entre 1840-1899 que apresentam o valor mais baixo, 2,2%. As gerações femininas, somente no período compreendido entre 1650-1719, apresentam um valor muito aproximado ao sexo oposto, 12,6%. No segundo período verificamos um aumento no celibato feminino, atingindo o valor mais elevado de todo o período, 18,9%; posteriormente os valores diminuem. As gerações femininas, nascidas entre 1840-1899, apresentam a percentagem mais baixa de celibato definitivo, 12,5%.

Se compararmos a extensão do celibato definitivo entre as paróquias reconstituídas do Sul do Pico e Cortegaça verificamos que o acesso ao matrimónio foi mais difícil para os nascidos em Cortegaça até à década de 1840; a partir desta data assistimos a uma inversão da tendência anterior. O celibato atinge o seu nível mais baixo para os nascidos, em Cortegaça, enquanto para os nascidos no do Sul do Pico, a situação é inversa. Este comportamento pode estar associado a uma maior mobilidade diferencial no Sul do Pico.

CAPÍTULO III

FECUNDIDADE

En la fecundidad humana intervienen, de forma muy compleja, factores biológicos, sociales y culturales, y el deber de la demografía es distinguir, cuanto sea posible y a través de las técnicas apropiadas, la aportación de cada uno de ellos. (Livi - Bacci; 1993:227)

Até muito recentemente, a quase totalidade dos nascimentos ocorriam dentro do casamento. Por isso, iremos analisar, em primeiro lugar, a fecundidade dos casais e, posteriormente, a fecundidade extra-marital.

Sempre que possível serão estabelecidas comparações com outras paróquias reconstituídas.

1. Sazonalidade dos nascimentos

No capítulo anterior verificámos que a escolha do mês para a realização do casamento não era indiferente. Obedecia a critérios diversos que patenteavam a maior ou menor ligação a determinadas prescrições religiosas e /ou interesses económicos e sociais.

Para analisar a sazonalidade dos nascimentos procedemos a ensaios com a elaboração de números índices para o período compreendido entre 1585 e 1975, tendo detectado três sub-períodos: o primeiro de 1585 a 1774; o segundo de 1775 a 1899 e o terceiro de 1900 a 1975. Através da sazonalidade dos nascimentos poderemos, ainda, verificar a atracção/ repulsão por determinados meses da concepção.

Quadro 19
Sazonalidade dos nascimentos (1585-1975)

MESES	1585-1774	1775-1899	1900-1975
JANEIRO	124	114	98
FEVEREIRO	126	121	107
MARÇO	119	136	120
ABRIL	102	114	102
MAIO	79	85	93
JUNHO	75	66	93
JULHO	71	81	93
AGOSTO	81	90	84
SETEMBRO	106	102	112
OUTUBRO	108	98	100
NOVEMBRO	101	93	100
DEZEMBRO	108	99	99

Gráfico 4
Sazonalidade dos nascimentos (1585-1975)

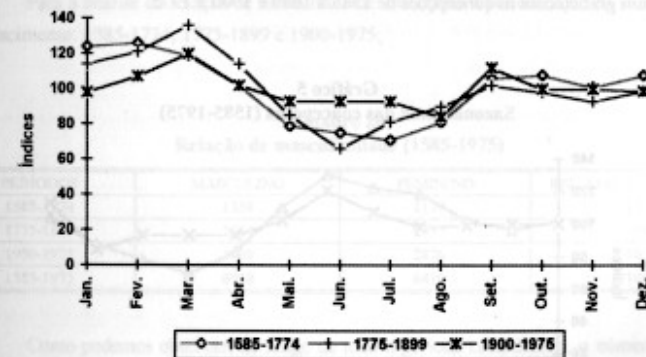

Como podemos observar, entre 1585 e 1774, a maior incidência de nascimentos verifica-se nos meses do Outono e Inverno. Destes, os meses de Janeiro e Fevereiro são os que apresentam o maior índice. No extremo oposto encontramos os meses de Julho e Junho seguidos dos meses de Maio e Agosto.

No período seguinte, de 1775-1899, apesar da continuidade da tendência, notamos algumas alterações. Março destaca-se dos outros meses do ano, baixando os meses do Outono os seus índices relativamente ao período anterior. Se exceptuarmos o mês de Junho, que apresenta o menor índice de todo o período observado, os meses de Maio, Julho e Agosto aumentam os seus índices em relação ao período de 1585-1774.

No nosso século, as discrepâncias verificadas diminuem consideravelmente, tendo os meses estivais aproximado os seus valores dos restantes meses do ano.

Os resultados obtidos em Cortegaça não se distanciam dos encontrados por Norberta Amorim (1992: 114) e Fernando Miranda (1993: 105) para as paróquias do Sul do Pico e Al-vito S. Pedro, respectivamente. Também nestas paróquias as maiores disparidades, entre os meses do ano, se verificam até finais do século XIX, assistindo-se, no século XX, a uma distribuição mais equilibrada dos nascimentos.

Podemos concluir que os comportamentos reprodutivos, até finais do século XIX, reflectem uma similitude de atitudes e valores que não se encontram no nosso século.

Para uma melhor visualização da atracção/ repulsão pelos meses da concepção, elaborámos um gráfico com as concepções de 1585 a 1899 e 1900 a 1975.

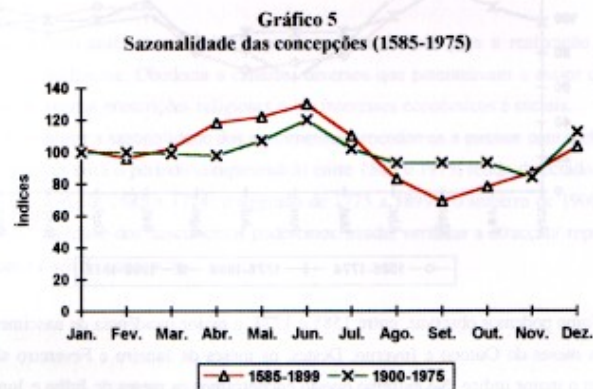

No período anterior a 1900, temos o máximo de concepções nos meses de Junho, Maio e Abril e o mínimo nos meses de Setembro, Outubro e Agosto.

No nosso século, as diferenças entre os meses da concepção atenuam-se. No entanto, o mês de Junho continua como o mês de maior concepção, enquanto que Novembro permanece pouco propício à procriação.

Assim, à medida que recuamos no tempo, a ligação do Homem à Natureza, os constrangimentos religiosos e o calendário agrícola (colheitas e actividades afins), parecem desempenhar um importante papel no ritmo das concepções.

2. Relação de masculinidade

Sendo certo que nascem mais rapazes do que raparigas (por cada 100 raparigas nascem em média 105 rapazes), a relação de masculinidade, em pequenas comunidades, pode ser alterada.

Para a análise da relação de masculinidade utilizámos a periodização da sazonalidade ao nascimento: 1585-1774; 1775-1899 e 1900-1975.

Quadro 20
Relação de masculinidade (1585-1975)

PERÍODOS	MASCULINO	FEMININO	REL. MASCULINIDADE
1585-1774	1358	1179	115
1775-1899	2551	2355	108
1900-1975	3009	2876	105
1585-1975	6918	6410	108

Como podemos observar, ao longo de todo o período considerado, o número de nascimentos masculinos foi sempre superior ao número de nascimentos femininos. Se exceptuarmos o primeiro período, com uma relação de masculinidade bastante elevada (115), os valores encontrados nos restantes períodos, 1775-1899; 1900-1975 e 1585-1975, não se afastaram significativamente do valor esperado.

A situação de nascença altera-se, nas idades seguintes, devido à sobrevivência masculina e, muitas vezes, às migrações diferenciais. A este propósito, Montalvão Machado (s/d: 69) cita Ricardo Jorge « o homem vem ao Mundo, mais fraco do que a mulher, está por conseguinte sujeito a uma morte mais temporã e uma vida mais curta; há que suprir esta deficiência, fabricando mais rapazes do que raparigas ».

3. Taxas de fecundidade legítima e idade média da mãe ao nascimento do último filho

Para estudar a taxa de fecundidade legítima das mulheres de Cortegaça, entre 1600-1975, servimo-nos das famílias tipo I, das quais conhecemos a data de nascimento da mãe, a data de casamento, o nascimento de todos os filhos e o fim da união ou o fim do período fértil da mulher. Como principais indicadores, utilizámos as taxas de fecundidade por grupos de idades, a descendência teórica e a idade média da mãe ao nascimento do último filho.

Tendo em atenção estes indicadores, elaborámos um quadro com as taxas de fecundidade legítima por grupos de idades e a descendência teórica¹.

3.1 Taxas de fecundidade por grupos de idades e descendência teórica

Observando as taxas de fecundidade por grupos de idades, constatamos que o grupo etário de *menos de 20 anos* regista, em algumas décadas, um nível de fecundidade bastante superior aos restantes grupos etários. Tal facto prende-se com o reduzido número de nascimentos antes dos 20 anos de idade da mãe, contribuindo, deste modo, para a sobrevalorização dos mesmos. Assim optámos por não considerar, para o cálculo da descendência teórica, o primeiro grupo de idade.

¹ Consideramos descendência teórica ao número médio de filhos por mulher fecunda e com convivência conjugal dos 20 aos 49 anos.

Quadro 21
Taxas de fecundidade por grupos de idades e descendência teórica
(20-49) Todas as idades da mulher (mil mulheres)

	< 20	20-24	25-29	30-34	35-39	40-44	45-49	20-49
< 1750	164	351	327	322	280	167	28	7,38
1750-99	440	349	374	373	293	163	15	7,84
1800-09	429	337	344	352	247	142	13	7,17
1810-19	667	360	402	342	261	114	19	7,49
1820-29	476	506	400	318	314	133	15	8,43
1830-39	324	419	368	334	271	145	37	7,87
1840-49	364	421	373	313	286	134	9	7,68
1850-59	400	393	348	293	266	111	13	7,12
1860-69	473	420	419	362	331	188	39	8,79
1870-79	190	366	447	377	282	121	14	8,03
1880-89	308	422	315	285	221	104	5	6,76
1890-99	400	431	392	329	233	76	10	7,35
1900-09	405	359	359	257	236	109	11	6,41
1910-19	308	379	379	189	163	65	6	5,44
1920-29	516	351	351	151	117	52	2	4,55
1930-39	316	421	421	204	166	67	7	5,79
1940-49	429	344	344	169	151	59	8	5,16

Como seria de esperar, os grupos etários dos 20-24 anos, 25-29 e 30-34 anos apresentam as taxas de fecundidade mais elevadas ao longo de todo o período observado. Depois desta idade, o nível de fecundidade baixa consideravelmente, denotando os efeitos da idade na reprodução e, no nosso século, um evidente controlo da descendência por parte dos casais, extensível a todos os grupos etários.

A descendência teórica confirma a divisão anterior. Se exceptuarmos as mulheres casadas nas décadas de 1860, 1820 e 1870, que tiveram, em média, respectivamente: 8,79; 8,43; 8,03 filhos, as outras mulheres, casadas antes de 1900, deram à luz, em média, 7 filhos.

Para um melhor enquadramento do comportamento reprodutivo de Cortegaça, procedemos à comparação de dados referentes a várias paróquias reconstituídas.

Quadro 22
Taxas de fecundidade legítima
Todas as idades da mulher
(mil mulheres)
Quadro compaativo de diferentes zonas portuguesas
Antigo Regime

ZONAS	<20	20-24	25-29	30-34	35-39	40-44	45-49	D.T
SUL DO PICO ANTES DE 1750	274	371	343	328	275	168	33	8,96
GUIMARÃES ZONA RURAL ANTES DE 1750	300	456	422	412	318	187	19	10,57
POIARES 1650-1823	279	394	396	352	292	139	13	9,33
REBORDÃOS 1610-1750	319	397	378	356	292	122	13	9,39
CARDANHA 1600-1795	321	388	362	348	224	127	15	8,93
ALVITO S. PEDRO ANTES DE 1750	-	375	355	323	286	170	35	7,72
CORTEGAÇA ANTES DE 1750	164	351	327	322	280	167	28	7,38

Como podemos observar, o comportamento reprodutivo dos casais, durante o Antigo Regime, é semelhante nos casos considerados. As taxas de fecundidade, por grupos de idades, nestas paróquias, evidenciam, na generalidade, a maior fecundidade entre os 20 e os 35 anos. Interessante o comportamento das mulheres da zona rural de Guimarães, Poiares e Rebordãos que, apresentando as mais elevadas taxas de fecundidade nos primeiros grupos de idades, as vêm diminuir mais rapidamente depois dos 40 anos.

3.2 Idade média da mãe ao nascimento do último filho

Além das taxas de fecundidade legítima por grupos de idades e da descendência teórica, a idade média da mãe ao nascimento do último filho é um importante indicador do comportamento reprodutivo dos casais.

Quadro 23
Idade média da mãe ao nascimento do último filho
(1600-1949)

PERÍODOS	IDADE MÉDIA	PERÍODOS	IDADE MÉDIA
1600-1749	40,65	1870-1879	39,44
1750-1799	39,84	1880-1889	38,20
1800-1809	40,32	1890-1899	36,96
1810-1819	38,16	1900-1909	36,37
1820-1829	40,20	1910-1919	34,69
1830-1839	40,36	1920-1929	33,40
1840-1849	39,59	1930-1939	34,87
1850-1859	38,54	1940-1949	34,88
1860-1869	41,56		

Gráfico 6
Idade Média da Mãe ao Nascimento do Último Filho
(1600-1949)

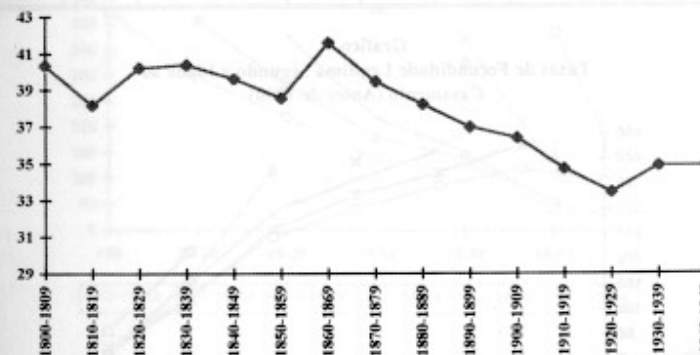

Até à década de 1870, a idade média da mãe ao nascimento do último filho oscila entre os 38,16 anos para as mulheres casadas na década de 1810, e os 41,56 anos para as casadas na década de 1860. A partir de 1870 notamos que a idade média da mãe ao nascimento do último filho decai continuamente antecipando-se ao declínio do número de filhos até atingir o valor mais baixo, na década de 1920.

Este comportamento afasta-se, significativamente, do encontrado nas paróquias do Sul do Pico. Nestas, podemos verificar que a redução do número de filhos acompanha a antecipação da idade média da mãe ao nascimento do último filho.

3.3 Taxas de fecundidade legítima segundo a idade ao casamento

Quadro 24
Taxas de fecundidade legítima segundo a idade ao casamento
(Antes de 1900)

IDADE CASA/O	OBS.	< 20	20-24	25-29	30-34	35-39	40-44	45-49	I.M. ²
< 20	114	354	380	346	299	245	133	15	31,93
20-24	330	-	427	372	328	261	122	18	38,85
25-29	242	-	-	415	359	295	153	17	39,88
30-34	97	-	-	-	394	290	150	26	40,84
35-39	55	-	-	-	-	378	164	16	41,46
40-44	18	-	-	-	-	-	216	60	43,86

Gráfico 7
Taxas de Fecundidade Legítima Segundo a Idade ao Casamento (Antes de 1900)

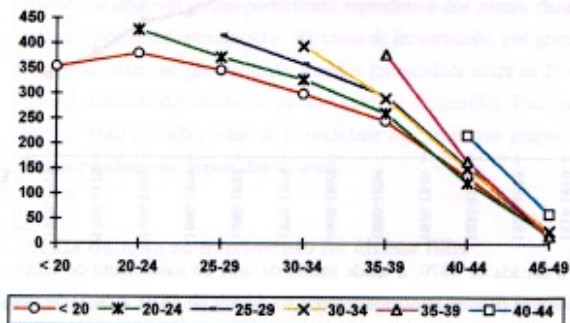

² Idade média da mãe ao nascimento do último filho segundo a idade ao casamento.

Quadro 25
Taxas de fecundidade legítima segundo a idade ao casamento
(1900-1975)

IDADE CASA/O	OBS.	< 20	20-24	25-29	30-34	35-39	40-44	45-49	I.M.
< 20	114	425	296	220	137	130	41	33	31,93
20-24	368	-	408	280	182	137	57	5	34,05
25-29	134	-	-	376	218	153	52	11	35,66
30-34	46	-	-	-	432	329	144	0	39,81
35-39	27	-	-	-	-	373	113	0	39,92
40-44	11	-	-	-	-	-	385	42	44

Gráfico 8
Taxas de Fecundidade Legítima Segundo a Idade ao Casamento (1900-1975)

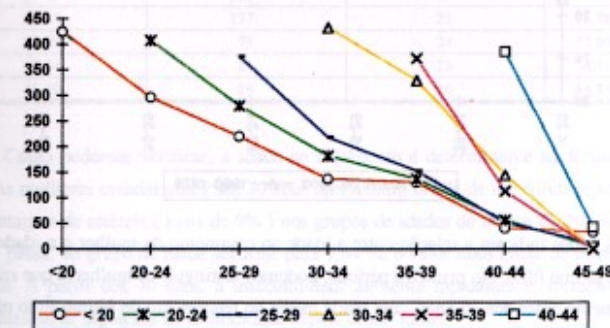

Se exceptuarmos as mulheres que casaram com menos de 20 anos, no período anterior a 1900, verificamos que as taxas de fecundidade são mais elevadas no grupo etário no qual se realiza o casamento, diminuindo nas idades seguintes. Tal facto está ligado à menor duração do intervalo protogenésico e, no segundo período, ao controlo de nascimentos que acontece quando os casais têm o número de filhos desejado.

Comparando as taxas de fecundidade nos restantes grupos de idade ao casamento observamos que, em ambos os períodos, as mulheres casadas antes dos 20 anos reduzem os seus níveis de fecundidade mais cedo do que as casadas no grupo etário seguinte; entre o primeiro e o segundo período há uma mudança significativa na fecundidade dos casais, reflectindo-se na diminuição das taxas de fecundidade em todos os grupos de idades e na idade média da mãe ao nascimento do último filho.

Gráfico 9
Idade Média da Mãe ao Nascimento do Último Filho
Segundo a Idade ao Casamento

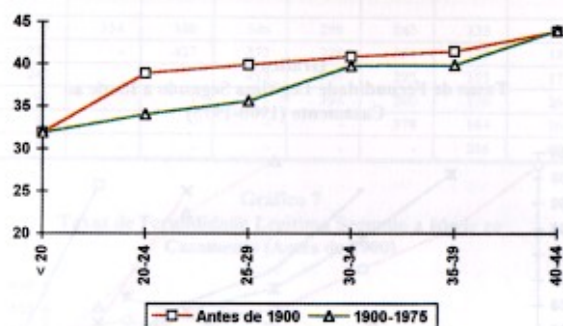

Os dados indicam a relação entre a idade ao casamento da mulher e a idade ao nascimento do último filho. No primeiro período, podemos distinguir as mulheres que realizaram o seu casamento antes dos 30 anos, cuja idade média ao nascimento do último filho não chega aos 40 anos, e as que efectuaram o casamento nos grupos de idades seguintes e apresentam uma idade média mais elevada, entre os 40,34 e 43,86 anos. No segundo período, de 1900-1975, mantém-se a tendência anterior. As mulheres que casam mais cedo têm, em média, o último filho numa idade mais jovem do que as que realizaram o matrimónio mais tardiamente. Neste período, a idade média da mãe ao nascimento do último filho baixa significativamente denunciando o controlo da natalidade pelos casais. A idade média não chega aos 40 anos, nas mulheres que casaram antes dessa idade.

4. Ausência de filhos segundo a idade ao casamento

Partindo do pressuposto de que todos os casais, durante o período considerado, teriam o desejo de ter pelo menos um filho, considerámos como estéreis todos aqueles que não cumpriram esta condição.

Nesta observação, só considerámos as famílias completas e, por razões de representatividade, não subdividimos o período considerado.

Quadro 26
Ausência de filhos segundo a idade ao casamento
(1600-1975)

IDADE AO CASAMENTO	TOTAL DE OBS.	Nº CASAIS SEM FILHOS	% / ESTÉREIS
MENOS DE 20	250	27	9,25
20-24	651	65	9,98
25-29	353	27	7,64
30-34	137	23	16,78
35-39	75	24	32,00
40-44	24	13	54,16
45-49	19	16	84,21

Como podemos verificar, a idade ao casamento é determinante na fecundidade dos casais. As mulheres casadas antes dos 30 anos apresentam níveis de infertilidade semelhantes. A percentagem de estéreis (mais de 9%) nos grupos de idades de menos de 20 anos e de 20-24 anos, passa, no grupo de idade seguinte para 7,64 %, o valor mais baixo de todos os grupos de idades. A partir dos 30 anos, a infecundidade aumenta rapidamente, tornando cada vez mais reduzidas as hipóteses de fecundidade depois desta idade.

5. Espaçamento dos nascimentos

Os intervalos genésicos são um bom indicador do ritmo de fecundidade dos casais. Para a sua análise, utilizamos as famílias tipo 1, quando fazemos intervir a idade da mãe, e as famílias tipo 1 e 2, quando a idade da mãe não é considerada.

5.1 Intervalo protogenésico

Servindo-nos da periodização encontrada nas taxas de fecundidade por grupos de idades, de 1600 a 1899 e 1900 a 1975, e eliminando os intervalos com menos de 8 meses, elaborámos os seguintes quadros:

Quadro 27
Intervalo protogenésico
1º p. de 1600 a 1899; 2º p. 1900 a 1975

MESES	< 20		20-24		25-29		30 E MAIS		TODAS IDADES		TOTAL DE OBS.	
	1ºp.	2ºp.	1ºp.	2ºp.	1ºp.	2ºp.	1ºp.	2ºp.	1ºp.	2ºp.	1ºp.	2ºp.
8	15	6	33	48	22	11	8	11	78	76	92	107
9	11	19	5	74	34	31	16	6	66	130	92	169
10	19	15	39	60	32	25	17	5	107	105	127	132
11	11	12	25	37	19	16	14	5	69	70	85	111
12	11	6	21	24	10	15	11	4	53	49	68	60
13	10	4	20	19	8	5	7	2	45	30	52	38
14	7	5	13	19	12	4	8	3	40	31	47	37
15	4	3	12	8	10	3	4	4	30	18	34	29
16	3	2	8	10	5	10	2	3	18	25	24	33
17	2	0	12	8	8	1	5	1	27	10	29	19
18	3	3	5	7	5	1	5	0	18	11	26	18
19	5	2	8	7	3	0	3	4	19	13	20	18
20	5	4	4	5	5	3	1	1	15	13	17	17
21	4	2	5	7	4	3	4	0	17	12	18	16
22	4	0	7	2	5	2	2	0	18	4	19	7
23	0	3	3	1	7	2	1	1	11	7	15	10
24	2	2	2	5	1	2	0	1	5	10	6	13
25	0	0	5	4	0	1	3	0	8	5	9	10
26	2	0	4	2	2	2	4	1	12	5	16	8
27	1	0	5	4	2	1	0	1	8	6	10	6
28	2	1	3	3	3	1	1	0	9	5	9	8
29	2	1	2	3	2	1	2	1	8	6	10	8
30	4	0	2	3	0	0	2	2	8	5	12	7
31	0	1	4	1	1	2	0	0	5	4	6	6
32	1	2	0	0	1	0	1	0	3	2	3	3
33	1	0	2	0	1	0	0	0	4	0	4	1
34	2	0	1	2	1	1	0	2	4	5	5	7
>=35	18	11	16	46	9	17	13	3	56	77	92	102
TOTAIS	149	104	266	409	212	160	134	61	761	734	947	1000

Quadro 28
Intervalo protogenésico
%

MESES	< 20		20-24		25-29		30 E MAIS		TODAS IDADES		TOTAL DE OBS.	
	1ºp.	2ºp.	1ºp.	2ºp.	1ºp.	2ºp.	1ºp.	2ºp.	1ºp.	2ºp.	1ºp.	2ºp.
8	10,1	5,8	12,4	11,7	10,4	6,9	6	18	10,2	10,3	9,7	10,7
9	7,4	18,3	1,9	18,1	16	19,4	11,9	9,8	8,7	17,7	9,7	16,9
10	12,8	14,4	14,7	14,7	15,1	15,6	12,7	8,2	14,1	14,3	13,4	13,2
11	7,4	11,5	9,4	9	9	10	10,4	8,2	9,1	9,5	9	11,1
12	7,4	5,8	7,9	5,9	4,7	9,4	8,2	6,6	7	6,7	7,2	6
13	6,7	3,8	7,5	4,6	3,8	3,1	5,2	3,3	5,9	4,1	5,5	3,8
14	4,7	4,8	4,9	4,6	5,7	2,5	6	4,9	5,3	4,2	5	3,7
15	2,7	2,9	4,5	2	4,7	1,9	3	6,6	3,9	2,5	3,6	2,9
16	2	1,9	3	2,4	2,4	6,3	1,5	4,9	2,4	3,4	2,5	3,3
17	1,3	0	4,5	2	3,8	0,6	3,7	1,6	3,5	1,4	3,1	1,9
18	2	2,9	1,9	1,7	2,4	0,6	3,7	0	2,4	1,5	2,7	1,8
19	3,4	1,9	3	1,7	1,4	0	2,2	6,6	2,5	1,8	2,1	1,8
20	3,4	3,8	1,5	1,2	2,4	1,9	0,7	1,6	2,1	1,8	1,8	1,7
21	2,7	1,9	1,9	1,7	1,9	1,9	3	0	2,2	1,6	1,9	1,6
22	2,7	0	2,6	0,5	2,4	1,3	1,5	0	2,4	0,5	2	0,7
23	0	2,9	1,1	0,2	3,3	1,3	0,7	1,6	1,4	1	1,6	1
24	1,3	1,9	0,8	1,2	0,5	1,3	0	1,6	0,7	1,4	0,6	1,3
25	0	0	1,9	1	0	0,6	2,2	0	1,1	0,7	1	1
26	1,3	0	1,5	0,5	0,9	1,3	3	1,6	1,6	0,7	1,7	0,8
27	0,7	0	1,9	1	0,9	0,6	0	1,6	1,1	0,8	1,1	0,6
28	1,3	1	1,1	0,7	1,4	0,6	0,7	0	1,2	0,7	1	0,8
29	1,3	1	0,8	0,7	0,9	0,6	1,5	1,6	1,1	0,8	1,1	0,8
30	2,7	0	0,8	0,7	0	0	1,5	3,3	1,1	0,7	1,3	0,7
31	0	1	1,5	0,2	0,5	1,3	0	0	0,7	0,5	0,6	0,6
32	0,7	1,9	0	0	0,5	0	0,7	0	0,4	0,3	0,3	0,3
33	0,7	0	0,8	0	0,5	0	0	0	0,5	0	0,4	0,1
34	1,3	0	0,4	0,5	0,5	0,6	0	3,3	0,5	0,7	0,5	0,7
>=35	12,1	10,6	6	11,2	4,2	10,6	9,7	4,9	7,4	10,5	9,7	10,2

Gráfico 10
Intervalo Protogenésico
%
(Total de Observações)

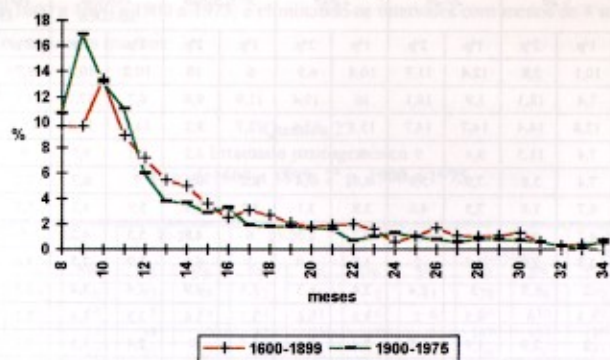

A análise do intervalo protogenésico mostra-nos que, durante todo o período, o maior número de nascimentos ocorre no primeiro ano de vida conjugal, sendo 49 e 57,9%, respectivamente, para os casamentos realizados antes de 1900 e depois desta data. Ao mesmo tempo, verificamos, no primeiro período, que os intervalos protogenésicos das mulheres casadas antes dos 20 anos e dos 20-24 anos é mais alongado do que nos restantes grupos etários. Tal facto, num período de fecundidade «natural», leva-nos a supor que as mulheres deste período entram mais tardiamente no seu período fértil.

5.2 Intervalo protogenésico médio

Quadro 29
Intervalo protogenésico médio

	MENOS DE 20	20-24	25-29	30 E MAIS	TODAS AS IDADES	TODAS AS OBS.
ANTES DE 1900	18,9	14	13,7	16,9	15,3	16,4
DEPOIS DE 1900	15,8	16,6	17,2	16,5	16,6	17,7

Pela observação do quadro notamos uma diferença significativa no intervalo protogenésico médio, do primeiro para o segundo período, sendo as disparidades entre os vários grupos etários mais acentuadas no primeiro período.

Assim, as mulheres casadas antes dos 20 anos apresentam um intervalo protogenésico médio de 18,9 meses, enquanto nas idades seguintes (20-24 e 25-29 anos) o intervalo baixa para cerca de 14 meses. As mulheres que realizaram o seu casamento depois dos 30 anos apresentam um maior espaçamento entre o casamento e o nascimento do 1º filho: 16,9 meses.

No segundo período, o intervalo protogenésico médio das mulheres casadas com menos de 20 anos diminui de 18,9 para 15,8 meses, enquanto nas idades seguintes aumenta para valores superiores a 16,5 meses.

No conjunto de todas as observações assistimos, do primeiro para o segundo período, a um aumento do intervalo protogenésico de 16,4 para 17,7 meses.

Se relacionarmos os nossos valores com os do Sul do Pico, (Amorim, 1992: 139) e Alvito S. Pedro, (Miranda, 1993: 122) constatamos que, em Cortegaça, o intervalo entre o casamento e o nascimento do primeiro filho é mais dilatado. A discrepância, muito evidente no nosso século, nas idades superiores aos 20 anos, pode estar associada a uma opção dos casais. Atrasando o nascimento do primeiro filho por algum tempo, esperaríamos obter melhores condições a nível económico e/ou familiar.

5.3 Primeiro intervalo intergenésico médio

Após a análise do intervalo protogenésico médio, propomo-nos observar a duração do primeiro intervalo intergenésico médio, atendendo à atracção pelos dois filhos no período de controlo da fecundidade.

Quadro 30
Primeiro intervalo intergenésico médio
(meses)

	< 20	20-24	25-29	30 E MAIS	TODAS IDADES
ANTES DE 1900	28,3	27,9	30,7	29,6	29
DEPOIS DE 1900	25	29	32,2	27,5	28,8

Uma primeira observação do quadro permite-nos afirmar que, no conjunto de todas as idades, há uma diferença mínima no comportamento das mulheres casadas entre 1583 e 1975. Aos 29 meses de intervalo entre o primeiro e o segundo nascimento no primeiro período, correspondem 28,8 meses no período posterior a 1900.

Nas mulheres casadas antes de 1900, a diferença entre os vários grupos etários é menos acentuada. O intervalo mais curto (27,9 meses) pertence às mulheres casadas no grupo de idade dos 20-24 anos, enquanto o intervalo mais longo (30,7 meses) pertence às mulheres casadas no grupo etário seguinte.

No segundo período, 1900-1975, as disparidades entre os vários grupos etários são mais acentuadas. Assim, as casadas antes dos 20 anos têm o segundo filho após 25 meses do primeiro, ao passo que as casadas no grupo etário dos 25-29 anos esperam 32,2 meses.

Como podemos ver, o primeiro intervalo intergenésico médio é bastante mais dilatado do que o intervalo protogenésico. A amenorreia *post-partum* e a esterilidade decorrente impedem a fecundidade da mulher por um período mais ou menos longo. A duração dos intervalos intergenésicos é determinante no número de filhos por casal em populações não malthusianas.

Os intervalos encontrados em Cortegaça ganham outro significado quando comparados com os intervalos encontrados nas paróquias minhotas de Guimarães e Alvito S. Pedro e as paróquias do Sul do Pico.

Quadro 31
Primeiro intervalo intergenésico médio
Quadro comparativo

	< 20	20-24	25-29	30 E MAIS	TODAS IDADES
GUIMARÃES	25,1	24,6	26	30,3	25,9
ALVITO	30,8	26,1	27,6	28,7	27,9
CORTEGAÇA	28,3	27,9	30,7	29,6	29
SUL DO PICO	33	31,6	30,4	30	31,3

Guimarães é, no conjunto das paróquias observadas, a que apresenta o menor intervalo intergenésico (25,9 meses). No extremo oposto, encontramos as paróquias do Sul do Pico

com o primeiro intervalo intergenésico bastante dilatado. Cortegaça ocupa, neste grupo, um lugar intermédio. As mulheres casadas no grupo de idade dos 25-29 anos apresentam o maior intervalo intergenésico de todas as idades observadas, enquanto nos restantes grupos etários se posicionam entre as mulheres de Alvito S. Pedro e Sul do Pico.

Norberta Amorim (1992: 141) apontou, como principais responsáveis pelo espaçamento dos nascimentos, a amamentação prolongada e as baixas taxas de mortalidade infantil. Em Cortegaça podemos admitir o papel da amamentação na esterilidade temporária da mulher, contudo seria interessante saber qual o reflexo da mortalidade infantil no espaçamento dos nascimentos.

5.4 Intervalos intergenésicos médios sucessivos

Para a análise dos intervalos médios sucessivos utilizámos as famílias classificadas de tipo 1 - quando fizemos intervir a idade da mãe - e tipo 2, considerando somente as famílias com um número de filhos maior ou igual a seis.

Quadro 32
Intervalos intergenésicos médios sucessivos
(Famílias numerosas)

	< 20	20-24	25-29	30 E MAIS	TODAS AS IDADES	TODAS AS OBSERV
Nº DE FAMÍLIAS						
1º PERÍODO	106	182	85	9	382	443
2º PERÍODO	35	101	26	8	170	206
PRIMEIRO INTERVALO INTERGENÉSICO						
1º PERÍODO	27,6	25,6	25	18,6	25,9	25,6
2º PERÍODO	21	24,8	21,3	16,4	23,1	22,9
SEGUNDO INTERVALO INTERGENÉSICO						
1º PERÍODO	28,7	27,9	27	23,1	27,8	27,9
2º PERÍODO	26	26,6	24	18,5	25,7	25,8
TERCEIRO INTERVALO INTERGENÉSICO						
1º PERÍODO	31,4	29	29,1	26,3	29,6	29,5
2º PERÍODO	25,8	27,2	26,3	15,6	26,3	26,2
QUARTO INTERVALO INTERGENÉSICO						
1º PERÍODO	30,5	29,8	28,4	24,1	29,6	29,7
2º PERÍODO	25,6	29	27,4	21,5	27,7	27,6
QUINTO INTERVALO INTERGENÉSICO						
1º PERÍODO	32	32,9	35,9	33,6	33,3	33,3
2º PERÍODO	38,8	28,1	24,8	21	29,5	29,3

O quadro mostra-nos que:

- a) as famílias numerosas são mais frequentes no primeiro período;
- b) a idade ao casamento é determinante no número de filhos por casal;
- c) as mulheres casadas nos grupos de idades de menos de 20 e 20-24 anos são as que apresentam famílias mais numerosas.

Se nos debruçarmos sobre os vários intervalos intergenésicos constatamos, em ambos os períodos, um aumento gradual dos mesmos. No entanto, as mulheres casadas antes de 1900 apresentam intervalos mais longos do que as casadas depois desta data.

Analisando os intervalos segundo a idade ao casamento da mãe verificamos que, no primeiro período, as mulheres casadas no grupo de idade dos 30 e mais anos apresentam os primeiros quatro intervalos intergenésicos bastante mais curtos, enquanto nas mulheres casadas com menos de 20 anos se verifica a situação contrária. Nas mulheres casadas nos grupos de idades dos 20-24 e 25-29 anos, os intervalos intergenésicos são idênticos. No quinto intervalo, o quadro descrito altera-se. O intervalo mais curto (32 meses), passa a pertencer às mulheres casadas com menos de 20 anos e o mais longo (35,9 meses), às mulheres casadas entre os 20 e os 29 anos.

No segundo período, o comportamento reprodutivo das mulheres casadas, nos vários grupos etários, não é tão linear. Do mesmo modo, até ao quarto intervalo intergenésico, são as mulheres casadas no grupo de idades de 30 e mais anos as que apresentam o período menos dilatado. As casadas, nos restantes grupos etários, apresentam um comportamento diverso, tendo as casadas com menos de 20 anos, na generalidade, intervalos mais curtos. No último intervalo intergenésico, o menor espaçamento entre os nascimentos (21 meses) continua a pertencer ao grupo de idade dos 30 e mais anos, logo seguido dos grupos de idades de 25-29, 20-24 e menos de 20 anos. Este último grupo apresenta o maior intervalo de todas as idades (38,8 meses).

5.5 Intervalos intergenésicos médios

Os intervalos intergenésicos médios são mais um indicador da fecundidade dos casais. Para a sua observação, utilizámos as famílias fecundas tipo 1 e 2 - uma vez que não fi-

zemos intervir a idade da mulher ao casamento - com dois ou mais filhos. Dada a extensão do período em análise, optámos por o subdividir: anterior a 1800; 1800-1899 e 1900-1975.

Quadro 33
Intervalos intergenésicos médios

	< 1800	1800-1899	1900-1975
1-2	31	28,4	28,5
2-3	33	30	32
3-4	32,7	32	32,3
4-5	32	32	31,5
5-6	34,3	32,8	29,2
6-7	31,1	31,8	27,6
7-8	33	33,4	25,7
8-9	34	33,4	27,7
9-10	27,8	27,9	29
TOTAL	32,3	31	30

Como podemos observar, o espaçamento dos nascimentos está, naturalmente, em relação com as taxas de fecundidade legítima das mulheres de Cortegaça. Assim, às mulheres casadas antes de 1800, corresponde o maior espaçamento entre os nascimentos, enquanto as mulheres casadas no século XIX vêem diminuir significativamente os intervalos intergenésicos. Isto teve como consequência um aumento do número médio de filhos por casal e pode ser o reflexo de melhores condições, a nível alimentar, ou à menor frequência de doenças endémicas. No nosso século, os intervalos intergenésicos médios evidenciam menor regularidade relativamente aos períodos anteriores. Se os primeiros intervalos têm uma duração idêntica à dos períodos de antes de 1800 e de 1800-1899, a partir do quarto intervalo intergenésico, a duração dos mesmos é bastante menor. As mulheres casadas mais tardiamente diminuem os intervalos intergenésicos para terem o número de filhos desejado, num curto espaço de tempo. Num período de fecundidade controlada, o número de famílias com um elevado número de filhos, sendo menor, provoca alterações nos intervalos intergenésicos.

6. Número de filhos nascidos por união

Continuando a usar a periodização dos intervalos intergenésicos médios e as famílias com início e fim de união conhecidos, iremos analisar o número de filhos nascidos por união.

6.1 Repartição das famílias segundo o número de filhos

Quadro 34
Repartição das famílias segundo o número de filhos

Nº DE FILHOS	< 1800	1800-1899	1900-1975
0	45	78	272
1	48	49	128
2	42	56	116
3	46	70	112
4	47	60	94
5	48	83	60
6	41	68	57
7	39	76	43
8	27	62	33
9	17	49	23
10	7	19	24
11	7	16	14
12	4	8	7
13	0	3	4
14	0	3	1
15	0	1	2
16	0	0	0
	418	701	990
% DE FAMÍLIAS INFECUNDAS			
	11	11	28
MÉDIA DE FILHOS/ FAMÍLIA			
	4,3	4,9	3,1
MÉDIA DE FILHOS/ FAMÍLIA FECUNDA			
	4,8	5,6	4,3

No primeiro período, ressalta o grande equilíbrio de filhos por união, tendo menos de 66% das famílias menos de 6 filhos. As famílias numerosas, com nove ou mais filhos, são em número reduzido, não se encontrando qualquer família com mais de 13 filhos. No segundo período (século XIX), a situação altera-se um pouco: diminuem as famílias com menos de cinco filhos aumentando as mais numerosas. Cerca de 48 % das famílias têm entre cinco e nove filhos. No século XX é visível a grande alteração na dimensão da família. O controlo da

descendência tem o seu reflexo no número de filhos por união. As famílias numerosas são cada vez mais raras: 79% dos casais têm menos de seis filhos e, destes, 27,5% são infecundos.

Se analisarmos a média de filhos por família, constatamos uma ruptura na fecundidade dos casais. As uniões efectuadas no nosso século apresentam-se menos fecundas do que as realizadas nos períodos anteriores. Aos 3,1 filhos por casal, no último período, opõem-se 4,9, no segundo e 4,3 filhos no primeiro. Esta observação vai de encontro às taxas de fecundidade encontradas para estes períodos e confirmam uma opinião já expressa: a idade ao casamento determina o nível de fecundidade da população.

Para uma melhor consolidação desta ideia, debruçar-nos-emos sobre a duração das uniões, utilizando as famílias tipo 1 e 2.

6.2 Duração das uniões

Quadro 35 Duração das uniões

INTERVALO (ANOS)	ANTES DE 1800		1800 - 1899		1900 - 1975	
	Nº	%	Nº	%	Nº	%
0-4	41	9,8	52	7,4	73	7,5
5-9	30	7,2	70	10	73	7,5
10-14	35	8,4	65	9,3	75	7,7
15-19	47	11,3	59	8,4	84	8,7
20-24	30	7,2	53	7,6	78	8,1
25-29	41	9,8	80	11,4	82	8,5
30 E MAIS	193	46,3	321	45,6	503	52
TOTAIS	417		700		968	
MÉDIA	27		28		29,6	

O primeiro dado a retirar do quadro relaciona-se com o aumento médio da duração das uniões. Assim, antes de 1800, a duração destas situa-se nos 27 anos, ao passo que, nos dois períodos seguintes, aumenta para os 28 e 29,6 anos, respectivamente.

Observando a distribuição percentual da duração das uniões, verificamos que os casamentos efectuados antes de 1800 terminam mais precocemente. No primeiro período, 46,3 % das uniões terminam depois dos trinta anos de união. Contudo, uma percentagem significativa (9,8%) termina antes dos cinco anos e 36,7% não chegam a atingir vinte anos de vida

conjugal. Durante o século XIX a situação altera-se um pouco. Baixam para 7,4% as uniões que terminam antes dos cinco anos e para 35,1% as que terminam antes dos vinte anos de convivência conjugal. No século XX o quadro acima descrito modifica-se. A percentagem de uniões que se rompem antes dos cinco anos permanece idêntica à do período anterior, mas diminui quase 4% a percentagem de casais que terminam a sua união antes dos vinte anos.

6.3 Distribuição das famílias completas segundo o número de filhos

A análise efectuada anteriormente sobre a dimensão das famílias contemplou todas as que tinham início e fim de observação conhecidos. No sentido de eliminar a influência da ruptura precoce das uniões, elaborámos dois quadros - um sobre a distribuição das famílias completas segundo o número de filhos, todas as idades da mulher e outro segundo a idade ao casamento da mulher - nos quais apenas considerámos as famílias que completaram, em convivência conjugal, o seu ciclo fecundo.

Quadro 36
Distribuição das famílias completas segundo o número de filhos
Todas as idades da mulher

FILHOS	< 1800	1800-1899	1900-1975
0	24	38	76
1	14	15	50
2	15	23	55
3	18	26	66
4	29	31	61
5	27	43	45
6	26	38	33
7	27	56	34
8	14	49	24
9	12	40	16
10	7	10	21
11	6	11	8
12	2	7	5
13	0	3	2
14	0	3	1
15	0	1	2
16	0	0	0
MÉDIA/FILHOS	4,9	5,7	4,1

A distribuição das famílias completas segundo o número de filhos (todas as idades da mulher), mostra-nos que, os casamentos realizados antes de 1800, tiveram, em média, menos filhos (4,9) do que os casamentos efectuados no século seguinte (5,7). O século XX apresenta-se como o menos fecundo, situando-se a média em 4,1 filhos por casal.

Se atendermos ao número de filhos por união em cada período, verificamos que, antes de 1800, a maior parte das famílias têm entre quatro e sete filhos, sendo o número de famílias infecundas elevados. Somente 7% das famílias têm 10 ou mais filhos. No segundo período, 1800-1899, a dimensão das famílias aumenta, mais de 57% das uniões têm entre 5 e 9 filhos. No século XX dá-se uma inversão da tendência anterior. Os casais sem filhos ocupam o primeiro lugar a par de uma evidente redução do número de filhos por casal. Agora mais de 60% dos casais optam por ter menos de 4 filhos, sendo raros os que apresentam mais de 10 filhos.

Para avaliar o efeito da idade ao casamento, na dimensão da família, vamos analisar o comportamento das mulheres de Cortegaça, nos diferentes grupos de idades.

Quadro 37
Distribuição das famílias completas segundo o número de filhos
Períodos

FILHOS	< 1800	1800-1899	1900-1975
MULHERES CASADAS ANTES DOS 20 ANOS			
0	2	3	13
1	0	0	5
2	1	2	3
3	0	2	4
4	0	3	13
5	1	4	7
6	3	10	5
7	0	9	3
8	5	9	5
9	4	12	4
10	2	4	3
11	4	6	2
12	1	4	3
13	0	2	0
14	0	2	1
15	0	1	1
16	0	0	0
MÉDIA	7,7	7,8	4,9

FILHOS	< 1800	1800-1899	1900-1975
MULHERES CASADAS DOS 20- 24 ANOS			
0	2	11	23
1	1	6	17
2	1	3	30
3	5	5	32
4	6	7	34
5	4	6	26
6	6	13	18
7	11	31	21
8	5	32	13
9	5	25	9
10	3	5	17
11	1	5	6
12	1	3	2
13	0	1	2
14	0	1	0
15	0	0	1
16	0	0	0
MÉDIA	6,1	6,7	4,7
MULHERES CASADAS DOS 25-29 ANOS			
0	3	2	16
1	1	1	16
2	2	6	11
3	3	8	21
4	13	9	6
5	13	24	8
6	15	14	8
7	12	16	7
8	4	8	5
9	3	3	2
10	1	1	1
11	1	0	0
12	0	0	0
13	0	0	0
14	0	0	0
15	0	0	0
16	0	0	0
MÉDIA	5,3	5,3	3,3

FILHOS	< 1800	1800-1899	1900-1975
MULHERES CASADAS DOS 30-34 ANOS			
0	5	3	5
1	3	2	3
2	4	4	4
3	8	7	6
4	10	11	7
5	7	9	4
6	2	1	2
7	3	0	3
8	0	0	1
9	0	0	1
MÉDIA	3,6	3,4	3,5
MULHERES CASADAS DOS 35-39 ANOS			
0	4	5	8
1	6	4	7
2	5	6	5
3	2	4	2
4	0	1	1
5	2	0	0
6	0	0	0
7	7		0
MÉDIA	2	1,6	1,2

O quadro permite-nos realçar que a idade ao casamento determina a dimensão da família. Assim, as mulheres casadas antes dos 20 anos apresentam uma descendência mais elevada do que as casadas em idades posteriores, não ultrapassando a média de 2 filhos/família no grupo de idades dos 35-39 anos. Se atendermos ao período de ausência de controlo da natalidade, notamos uma ligeira alteração no comportamento reprodutivo das mulheres casadas neste período. As que casaram antes dos 25 anos revelaram-se mais fecundas no século XIX, enquanto nas idades seguintes se verifica a situação inversa.

Em período malthusiano, continuamos a distinguir o comportamento das mulheres casadas antes dos 25 anos, que continuam a dar à luz, em média, um número mais elevado de filhos (4,7), do comportamento das mulheres casadas depois dessa idade que reduzem a sua descendência para uma média de 3 filhos por união.

A comparação dos nossos valores, relativos à distribuição das famílias completas segundo o número de filhos, por grupos de idade ao casamento, no período anterior a 1800, com os valores encontrados para as paróquias de Guimarães, Alvito S. Pedro e Sul do Pico, permite-nos visualizar, de uma forma nitida, o comportamento reprodutivo das mulheres num período de fecundidade natural.

Quadro 38
Quadro comparativo do nº médio de filhos por família completa
segundo a idade ao casamento da mulher
Idades da mulher
(Antes de 1800)

	< 20	24-24	25-29	30-34	35 E MAIS	TODAS AS IDADES
GUIMARÃES	8,9	7,9	6	3,9	1,8	6
ALVITO	7,6	5,5	4,3	3,4	2,3	3,6
SUL PICO	7,8	7,1	5,2	3,6	1,6	5,5
CORTEGAÇA	7,7	6,1	5,4	3,6	2	4,9

Como se verifica, os comportamentos reprodutivos de Cortegaça, para todas as idades, aproximam-se mais do Sul do Pico do que das paróquias minhotas de Alvito S. Pedro e zona rural de Guimarães. Aos 4,9 filhos por mulher em Cortegaça correspondem 5,5 no Sul do Pico, 3,6 em Alvito S. Pedro e 6 em Guimarães.

A distribuição do número médio de filhos por família completa mostra, mais uma vez, a similitude de comportamentos entre Cortegaça e as paróquias de Sul do Pico. As mulheres casadas, no grupo de idade dos 30-34 anos, apresentam o mesmo número de filhos, enquanto que as casadas nos grupos de idades de menos de 20, 25-29 e 35-39 anos, têm idêntica média de filhos por união. A maior diferença reside no grupo de idades dos 20-24 anos: 7,1 filhos por união no Sul do Pico e 6,1 em Cortegaça.

A paróquia de Alvito S. Pedro apresenta, no grupo de idade ao casamento de menos de 20 anos, um valor semelhante ao das paróquias do Sul do Pico e Cortegaça, contudo, nos grupos de idades seguintes, o número de filhos baixa muito em relação às outras paróquias reconstituídas. Só no grupo de idade dos 35-39 anos o número médio de filhos por união é um pouco superior ao encontrado em Cortegaça.

A análise da fecundidade legítima em Cortegaça e as comparações efectuadas com outras paróquias do continente e Açores permitem-nos concluir que a idade ao casamento, os intervalos intergenésicos e a duração das uniões, determinaram, decisivamente, o número de filhos por casal, durante o período não malthusiano. Como refere Livi-Bacci (1993:329) «No sorprende que, en la práctica, las poblaciones que no practicaron el control de los nacimientos aportasen al mundo un número medio de 5-6 hijos por mujer cuando, en teoría (pero sólo en teoría), podrían haber aportado 2 o 3 veces más».

7. Concepções pré-nupciais

A análise das concepções pré-nupciais nos três períodos propostos, antes de 1800; 1800-1899 e 1900-1975, permite-nos observar a evolução do comportamento, atitudes, liberdades, constrangimentos sociais e religiosos relativamente à convivência íntima dos noivos.

Quadro 39
Intervalo protogenésico inferior a 8 meses
(1583 - 1975)

PERIODOS	% (EM RELAÇÃO AO TOTAL DE NASCIMENTOS)	INTERV. MEDIO (MESES)	INTERV. <= 3 MESES %
ANTES DE 1800	13,2	4,5	37,5
1800-1899	14,0	4,8	42,2
1900-1975	16,2	6,2	18,4

Ao analisarmos o quadro relativo ao intervalo protogenésico inferior a 8 meses, verificamos um aumento gradual das concepções pré-nupciais desde o século XVII. Os entraves à convivência íntima dos noivos parecem ser hoje menos evidentes do que em períodos mais recuados. Assim, aos 16,2% de concepções pré-nupciais no século XX, correspondem 14 e 13,2% no século XIX e antes de 1800, respectivamente. O intervalo protogenésico médio acompanha esta tendência, aumentando do primeiro para o último período.

13,2% no século XIX e antes de 1800, respectivamente. O intervalo protogenésico médio acompanha esta tendência, aumentando do primeiro para o último período.

Os intervalos com três meses ou menos não apresentam um percurso tão linear. O século XIX apresenta a maior percentagem (42,2%) no intervalo protogenésico menor ou igual a três meses, seguido do primeiro período com 37,5% e, finalmente, o último período com a percentagem mais baixa, 18,4%.

Estes dados permitem-nos distinguir dois períodos: o primeiro, anterior a 1900, durante o qual as concepções pré-nupciais seriam objecto de maior reprovação social, o que levava as mulheres a esconder a gravidez durante algum tempo, e/ou à burocracia da Igreja que impedia a realização do casamento com a celeridade necessária. O segundo período, 1900-1975, revela-nos uma situação contrária: menos sujeitas às pressões sociais e religiosas, as mulheres solteiras, quando engravidam, tentam resolver a situação, casando num mais curto espaço de tempo.

Se nos detivermos sobre as concepções pré-nupciais, segundo a idade ao casamento, podemos verificar quais os grupos de idades mais sujeitos a concepções pré-nupciais.

Quadro 40
Concepções pré-nupciais
Segundo a idade ao casamento da mulher
% (em relação ao total de nascimentos)
(1583 - 1975)

GRUPOS DE IDADES	< 1800	1800-1899	1900-1975
15-19	8,8	11,3	23,9
20-24	14	13,9	16,6
25-29	18	16,1	10,6
30-34	15,2	12	18,8
35-39	8,7	4,5	5,6

Os dois primeiros períodos permitem-nos observar uma semelhança de comportamentos entre os vários grupos etários. A maior percentagem de concepções pré-nupciais situa-se no grupo de idade dos 25-29 anos, logo seguida dos grupos de idades dos 20-24 e 30-34 anos. No século XX, notamos grandes alterações nas concepções pré-nupciais, aumentando consideravelmente o seu número em relação aos períodos anteriores. O primeiro grupo etário,

15-19 anos, contribui com a maior percentagem do período, 23,9 %, seguido do grupo etário dos 30-34 anos com 18,8 %. Os grupos intermédios, 20-24 e 25-29 anos, contribuem, respectivamente, com 16,6 e 10,6 % de concepções pré-nupciais. Em todo o período observado, as mulheres casadas no grupo de idade dos 35-39 anos apresentam os mais baixos níveis de concepções pré-nupciais.

8. Filiação ilegítima

Abordar a filiação ilegítima, numa pequena paróquia, onde o número de casos não é muito grande - a maior parte dos nascimentos ocorrem dentro do casamento - sendo as informações complementares raras, coloca alguns problemas a nível de representatividade e interpretação. No entanto, propomo-nos abordar a percentagem de ilegítimos, relacionar a ilegitimidade com a idade média ao primeiro casamento e as concepções pré-nupciais, assim como a situação das mães solteiras.

Partindo do princípio de que a quase totalidade dos expostos, em Cortegaça, são ilegítimos e de que o seu reduzido número (16) não altera a interpretação dos dados, optámos por incluí-los juntamente com os ilegítimos.

Quadro 41
Filiação ilegítima
(1583-1975)

PERÍODOS	TOTAL DE ILEGÍTIMOS	TOTAL NASCIMENTOS	%
< 1650	15	200	7,5
1650-1699	27	739	3,7
1700-1719	15	418	3,6
1720-1739	20	404	5
1740-1759	18	426	4,2
1760-1779	17	471	3,6
1780-1799	28	525	5,3
1800-1819	65	508	12,8
1820-1839	73	714	10,2
1840-1859	59	733	8
1860-1879	60	1038	5,8
1880-1899	45	1253	3,6
1900-1919	47	1580	3
1920-1939	86	1374	6,3
1940-1959	31	1588	2
1960-1975	12	1408	0,9
TOTAL	618	13379	4,6

Gráfico 11
FILIAÇÃO ILEGÍTIMA
(1700-1960)
%

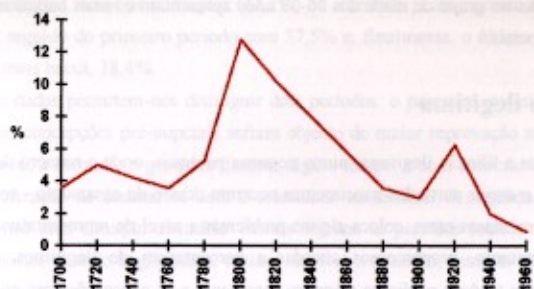

O quadro e a respectiva representação gráfica permite-nos traçar três períodos: o primeiro, até ao final do século XVIII, o segundo, de 1800 a 1879 e o terceiro, de 1880 a 1975.

Até ao final do século XVIII verificamos que a percentagem de ilegítimos não é elevada. Se exceptuarmos o período anterior a 1650, que apresenta uma percentagem de 7,5%, o restante período oscila entre os 5,3 e os 3,6%. O período seguinte apresenta um nível de ilegitimidade bastante superior. A percentagem mais elevada (12,8), pertence ao primeiro vinténio do século XIX, seguida do vinténio de 1820-1839, com 10,8%. Entre 1840 e 1879, assistimos a um decréscimo dos ilegítimos relativamente aos vinténios anteriores. A penúltima década do século XIX marca uma inversão em relação ao período anterior. A percentagem de ilegítimos desce continuamente de 3,6%, no final do século, para 0,9% em 1960. No entanto, entre 1920-1939, a percentagem de ilegítimos é superior aos outros vinténios. Tal facto pode estar ligado a uma certa liberalização dos costumes, reflexo da revolução republicana de 1910.

Podemos concluir que a ilegitimidade não assumiu, se exceptuarmos a maior parte do século XIX, um papel decisivo na fecundidade desta paróquia. A comparação com as paróquias que vimos referindo - Alvito S. Pedro, Sul do Pico e Santa Eulália - é elucidativa dos distintos comportamentos destas paróquias. Mais uma vez, verificamos uma aproximação de

comportamentos entre Cortegaça e o Sul do Pico, que apresentam, globalmente, uma percentagem de ilegítimos mais elevada durante a maior parte do século XIX, decrescendo, significativamente, no século XX. Pelo contrário, nas paróquias minhotas de Alvito S. Pedro e Santa Eulália, os níveis de ilegitimidade mantêm-se bastante elevados até meados do nosso século, oscilando entre os 7 e os 22% de ilegítimos.

8.1 Estado das mães dos filhos ilegítimos

Para facilitar a comparação com a fecundidade legítima, optámos por utilizar a periodização: antes de 1800; 1800-1899 e 1900-1975.

Quadro 42
Estado das mães dos filhos ilegítimos
(1583 - 1975)
%

PERÍODOS	SOLTEIRAS	VIÚVAS	CASADAS	DIVORCIADAS	INCOGNITAS
< 1800	99,6	0,4	-	-	-
1800-1899	93,8	5,6	0,6	-	-
1900-1975	88,5	9,2	0,4	0,8	1,1

Ao longo do período observado não se assiste a uma alteração significativa do estado das mães dos filhos ilegítimos. Às mulheres solteiras pertence a quase totalidade da ilegitimidade, no primeiro período. Só uma mulher viúva teve filhos ilegítimos. No século XIX notamos uma diminuição da percentagem de ilegitimidade das mulheres solteiras (93,8%) e um aumento da filiação ilegítima das viúvas (5,6%), tendo duas mulheres casadas, com marido ausente no Brasil, tido filhos ilegítimos. No século XX acentua-se a tendência anterior. A percentagem de mulheres solteiras diminui para 88,5%, ao mesmo tempo que aumenta a percentagem de filhos ilegítimos em mulheres viúvas. Pela primeira vez encontramos filhos ilegítimos em duas mulheres divorciadas, não naturais de Cortegaça e três ilegítimos com o mesmo pai, sendo a mãe ignorada.

8.2 Comportamento diferencial

Quando analisámos, no capítulo da nupcialidade, o comportamento diferencial referimos a falta de rigor na declaração das profissões femininas, que se resumiam, quase exclusivamente, a domésticas e costureiras. Contudo, no caso das mães de ilegítimos, a declaração da profissão parece-me mais rigorosa. Mulheres com vários filhos ilegítimos aparecem sempre com a mesma profissão.

Para observar o comportamento diferencial das mães de ilegítimos, agrupámos as profissões declaradas em: jornaleiras (inclui duas lavradoras em cada período), operárias (costeiras, teceadeiras, guarda da via-férrea), domésticas (inclui as costureiras) e peixeiras.

Quadro 43
Comportamento diferencial
(1862 - 1964)
%

PERÍODOS	JORNALEIRAS	OPERÁRIAS	DOMÉSTICAS	PEIXEIRAS
1862-1899	65,9	13,6	20,5	-
1900-1964	20,7	12	55,8	11,5

Uma primeira apreciação do quadro permite-nos afirmar que, durante os cem anos observados, as mães de filhos ilegítimos pertencem a estratos sociais de fracos rendimentos. Se às jornaleiras e operárias, que sabemos trabalharem por conta de outrém, juntarmos uma parte das domésticas que, não tendo rendimento familiar suficiente, teriam de andar também ao jornal, verificamos que a dependência económica tornava, pelo menos teoricamente, estas mulheres mais sujeitas a contactos sexuais fortuitos.

No último período, as peixeiras surgem com uma percentagem considerável de ilegítimos. No nosso século, o lugar da Praia de mar passa a ser habitado por uma população estável que, mercê das graves dificuldades económicas e da falta de integração social, produz filhos ilegítimos em condições mais adversas.

CAPÍTULO IV

MOBILIDADE

Ao analisarmos a mobilidade tentámos quantificar, tanto quanto as fontes disponíveis nos permitiram, o movimento e destinos da população de Cortegaça, entre 1830 (início do registo sistemático da mortalidade infanto-juvenil) e 1942. A ausência de róis de confessados impossibilitou-nos o acesso a informações consideradas pertinentes sobre as migrações da população desta paróquia e obrigou-nos a fazer a abordagem do fenómeno utilizando os dados dos registos paroquiais para as gerações nascidas entre 1830-1890, após o cruzamento de todas as informações neles contidas. O registo de passaportes, de 1882-1942, permitiu-nos traçar o perfil e destino do emigrante cortegacense neste período.

I. Abordagem da mobilidade através dos registos paroquiais.

Ao estudar a mobilidade começámos por estimar a população de 1830, indo até 1890. A quantificação foi feita por períodos decenais, na "base de dados", tendo em atenção as seguintes categorias:

- Indivíduos nascidos na paróquia antes do dia visado e falecidos na paróquia no mesmo dia ou posteriormente.
- Indivíduos nascidos na paróquia antes do dia visado e emigrados no mesmo dia ou posteriormente.
- Indivíduos com início de observação antes do dia visado e emigrados no mesmo dia ou posteriormente.
- Indivíduos com início de observação antes do dia visado e falecidos na paróquia no mesmo dia ou posteriormente.

Quadro 44
Estimativa dos residentes por sexos e categorias
(1830-1890)

DÉCADAS	A		B		C		D		TOTAL	
	M	F	M	F	M	F	M	F	M	F
1830	309	351	101	122	7	8	34	31	451	512
1840	314	392	127	114	7	5	37	33	485	544
1850	342	447	151	94	9	4	42	40	544	581
1860	314	409	141	72	7	8	29	38	491	527
1870	359	442	165	80	13	13	42	39	579	574
1880	402	524	187	91	13	16	47	41	649	672
1890	475	617	215	94	18	13	50	52	758	776

Gráfico 12
ESTIMATIVA DOS RESIDENTES POR SEXOS E CATEGORIAS
(1830-1890)

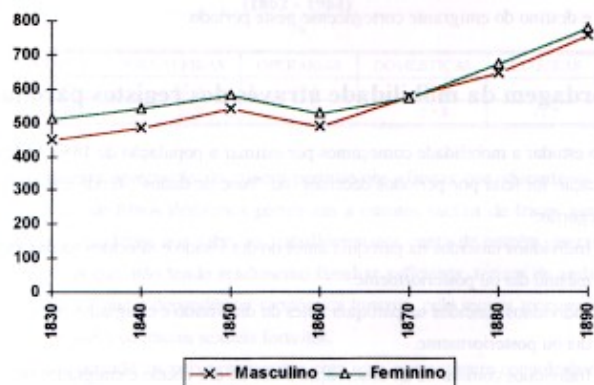

A estimativa dos residentes mostra-nos um desequilíbrio na composição, por sexos, da população, assumindo quantitativos diferentes ao longo do período observado. O número de mulheres é superior ao dos homens, apresentando, somente, a década de 1870 uma ligeira alteração em relação à tendência geral. A relação de masculinidade é exemplificativa deste desequilíbrio. A disparidade é maior na década de 1830 (88) e aproxima-se do equilíbrio na

década de 1890 (98), se exceptuarmos, como referimos, a década de 1870 que apresenta uma relação de masculinidade de 101. Através da análise da mobilidade dos naturais para o exterior, coluna b, podemos constatar uma grande discrepância entre os sexos. A quantidade de homens que saem definitivamente da terra é bastante superior ao sexo oposto, ultrapassando o dobro das mulheres na década de 1860 e seguintes. Estas saídas para o exterior não foram compensadas, de igual forma, pela entrada de novos elementos vindos de fora.

Pelas colunas "c" e "d" verificamos que Cortegaça não atraiu, até 1890, um número significativo de pessoas.

No entanto, convém distinguir o número de indivíduos que estiveram temporariamente na paróquia (coluna c), dos indivíduos que nela entraram e permaneceram até ao óbito (coluna d). Em relação aos primeiros, o seu número é pequeno não oscilando significativamente ao longo do período. Quanto aos segundos, em número mais elevado, verifica-se um equilíbrio na repartição por sexos, tendo a maior parte entrado na freguesia pelo casamento.

Estimados os residentes em Cortegaça, calculámos a relação de masculinidade da população residente.

Gráfico 13
RELAÇÃO DE MASCULINIDADE
(população residente)

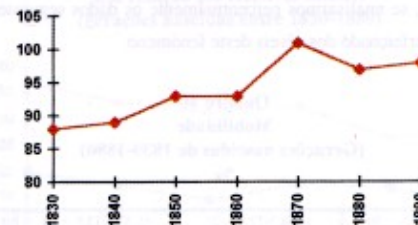

Ao longo dos sessenta anos observados verificamos que o número de homens residentes em Cortegaça foi inferior ao número de mulheres. A única excepção verifica-se na década de 1870, quando encontramos uma relação de masculinidade de 101. No entanto, entre 1830 e 1890, as discrepâncias na composição da população, por sexos, vão-se atenuando, chegando-se praticamente a um equilíbrio nas últimas décadas analisadas. A implantação da in-

dústria de cordoaria pode, neste caso, ter travado a saída de população masculina de Cortegaça.

Para uma maior aproximação ao problema da mobilidade, analisámos os níveis da mobilidade das gerações nascidas, nesta paróquia, entre 1830 e 1899. Para as saídas isoladas, convençionámos o fim de observação aos vinte anos e a última data conhecida para as saídas depois desta idade.

Quadro 45
Níveis de mobilidade por gerações
(1830-1889)

GERAÇÕES	NASC.		OBITOS		EMIG. <20		EMIG. ~20		EMIG. >20	
	M	F	M	F	M	F	M	F	M	F
1830-39	191	188	60	71	4	8	49	18	17	12
1840-49	222	184	87	65	13	9	43	5	18	18
1850-59	175	152	78	75	3	7	30	5	22	10
1860-69	264	206	103	82	7	6	36	13	41	15
1870-79	297	270	99	93	13	8	32	15	31	21
1880-89	325	285	107	95	14	6	30	13	46	19

Como podemos verificar, em Cortegaça o volume de nascimentos das décadas de 1830 e 1840 é interrompido na década de 1850, para ser retomado nas décadas seguintes. Este aumento do número de efectivos não se reflecte decisivamente nos níveis de mobilidade da população. No entanto, se analisarmos percentualmente os dados seguintes, podemos ter um conhecimento mais aperfeiçoado dos níveis deste fenómeno.

Quadro 46
Mobilidade
(Gerações nascidas de 1830-1880)
%

GERAÇÕES	AUSENTES < 20		AUSENTES ~ 20		AUSENTES > 20		TOTAL DE AUSENTES	
	M	F	M	F	M	F	M	F
1830-39	2	4	39	17	9	6	37	20
1840-49	6	5	35	5	8	10	33	17
1850-59	2	5	32	7	13	7	31	14
1860-69	3	3	23	11	16	7	32	17
1870-79	4	3	17	9	10	8	26	16
1880-89	4	2	15	7	14	7	28	13

Antes dos vinte anos, os níveis de mobilidade são pouco elevados, notando-se um grande equilíbrio entre os sexos. Este facto é revelador da estabilidade das famílias de Cortegaça sendo, neste período, o abandono de famílias completas bastante reduzido.

Idêntica situação não encontramos no caso das saídas isoladas. Aqui, as percentagens são elevadas havendo uma evidente diferença entre homens e mulheres. As gerações masculinas, nascidas de 1830 a 1859, apresentam níveis de mobilidade relativamente uniformes, oscilando entre 39 e 32%. Nas gerações seguintes, notamos uma quebra acentuada na movimentação, pertencendo à geração masculina nascida na década de 1880 o valor mais baixo, 15%. O sexo feminino desloca-se menos. As percentagens encontradas oscilam entre os 5%, para a geração de 1840, e 17%, para a geração nascida na década de 1830.

Depois dos vinte anos, no sexo masculino, a percentagem de ausentes diminui consideravelmente. Quem quer ou precisa de sair da terra fá-lo, de preferência, em idade jovem e antes de constituir família. O sexo feminino mantém, neste grupo de idade, os níveis de mobilidade verificados anteriormente.

Gráfico 14
TOTAL DE EMIGRANTES
Em relação aos efectivos iniciais
(gerações nascidas entre 1830-1880)

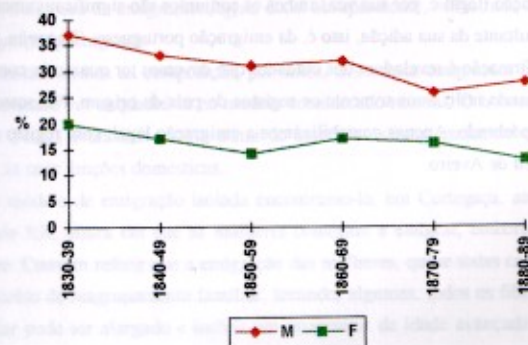

O total de ausentes em relação aos efectivos iniciais mostra-nos, de uma forma bastante clara, o comportamento diferencial de ambos os sexos. Assim, verificamos que quase um terço dos homens nascidos em Cortegaça, entre 1830 e 1859, sai, enquanto, em igual período, a proporção de mulheres emigrantes não chega a metade dos homens.

Podemos dizer que a mobilidade, em Cortegaça, é globalmente jovem e mais intensa no sexo masculino. Como já referimos anteriormente, o exercício do ofício de tanoaria obrigaria os homens a deslocarem-se para fora da terra, abrindo-lhes novas perspectivas a nível social e profissional, sem esquecer a emigração, enquanto as mulheres ficariam em casa. Citando Albertino Alves Pardinhas (1992:216) « Às segundas-feiras, de madrugada partem “moços” e “artistas”, muitos para Vila Nova de Gaia, Porto, Matosinhos, Rio Tinto e Santo Tirso para regressarem sábado à noite, recomeçando o ciclo na segunda-feira imediata.(...) Quanto às mulheres, essas, ocupavam-se nas lides caseiras, nos trabalhos da lavoura, como jornaleiras muitas delas e, nas horas vagas, exerciam a profissão de cordoeiras, redeiras, tecedeiras, costureiras, e até de farrapeiras».

2. A emigração através dos registos de passaportes

No caso português, o conjunto da emigração legal é significativamente diferente do conjunto emigração ilegal e, por sua vez, ambos os conjuntos são significativamente diferentes do conjunto resultante da sua adição, isto é, da emigração portuguesa. (Baganha, 1991:162)

Esta afirmação é reveladora dos cuidados que devemos ter quanto às conclusões sobre a emigração quando utilizamos somente os registos do país de origem. No nosso caso, o cuidado deve ser redobrado. Apenas contabilizámos a emigração legal, com registo de passaporte no Governo Civil de Aveiro.

Gráfico 15
DISTRIBUIÇÃO DOS PASSAPORTES
(1882-1942)

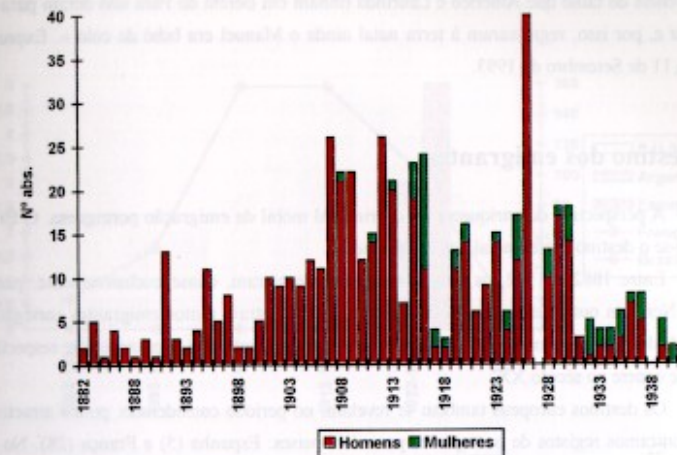

Como podemos observar, o maior fluxo emigratório ocorre entre 1901 e 1930. A partir desta data, o número de emigrantes legais decai abruptamente, reflectindo as mudanças de rumo na emigração portuguesa.

Se nos detivermos na composição, por sexos, dos nossos emigrantes legais não temos qualquer dificuldade em enquadrá-la no modelo considerado normal. O homem, por tradição, emigra mais, é mais aventureiro, deve tratar do sustento da casa, enquanto que a mulher se deve remeter às suas funções domésticas.

Este modelo de emigração isolada encontramos-lo, em Cortegaça, até aos primeiros anos do século XX, altura em que as mulheres começam a emigrar, embora de uma forma bastante ténue. Convém referir que a emigração das mulheres, quase todas casadas, se enquadra num processo de reagrupamento familiar, levando, algumas, todos os filhos. O reagrupamento familiar pode ser alargado e incluir um progenitor de idade avançada e viúvo. Neste caso, podemos estar perante emigração bem sucedida e definitiva.

Mas, as expectativas de fazer fortuna nem sempre foram concretizadas. Os pais de Manuel Violas³, nascido no Brasil, em 1917, e apelidado de «o rei da corda», emigraram para o Brasil na década de 1910, «atrás da miragem de fortuna em terras de Vera Cruz. Mas os proventos do talho que Américo e Laurinda tinham em Belém do Pará não deram para enriquecer e, por isso, regressaram à terra natal ainda o Manuel era bebé de colo». Expresso, Sábado, 11 de Setembro de 1993.

3. Destino dos emigrantes

A perspectiva de enriquecer foi o principal móbil da emigração portuguesa. O Brasil revelou-se o destino preferencial dos emigrantes.

Entre 1882 e 1942, os nossos emigrantes rumaram, quase exclusivamente, para o Brasil. Nenhum outro país, mesmo da América Latina, atraiu tantos emigrantes cortegacenses. A deslocação para os E.U.A. e Argentina é insignificante, 2 e 4 passaportes, respectivamente, e ocorre no século XX.

Os destinos europeus também se revelam, no período considerado, pouco atractivos. Só encontramos registos de passaportes para dois países: Espanha (5) e França (28). No entanto, a corrente continua de emigrantes para França, a partir da década de 1920, indicia-nos uma alternativa à emigração tradicional dirigida para o Brasil.

³ Manuel Violas, falecido em 1991, possuía uma das maiores fortunas do país, acumulada a partir do sector cordoeiro. Os Violas são os maiores empregadores da região de Espinho, donos do jornal da terra, do casino, de hotéis e de um número incalculável de prédios de habitação.

Gráfico 16
DESTINO DOS EMIGRANTES
(1882-1942)

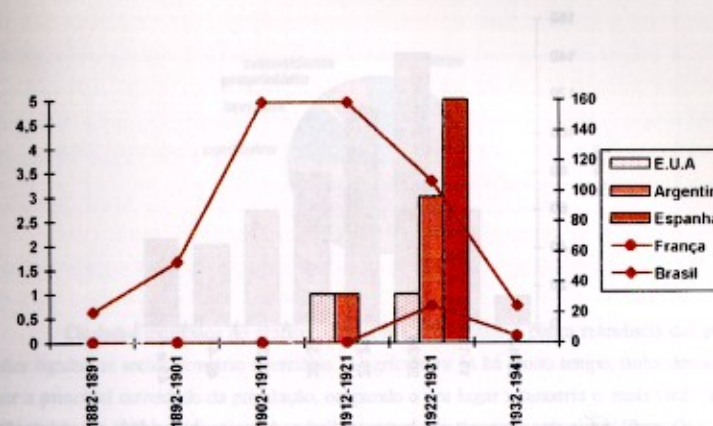

4. Emigração por grupos de idades

Vimos anteriormente que, a partir de meados do século XIX, a terra deixou de ocupar, na maior parte das famílias, um lugar primordial na economia doméstica, funcionando como um complemento às receitas obtidas na indústria. Este facto reflectiu-se nas idades e estado civil dos candidatos à emigração.

Gráfico 17
EMIGRAÇÃO POR GRUPOS
(1882-1942)

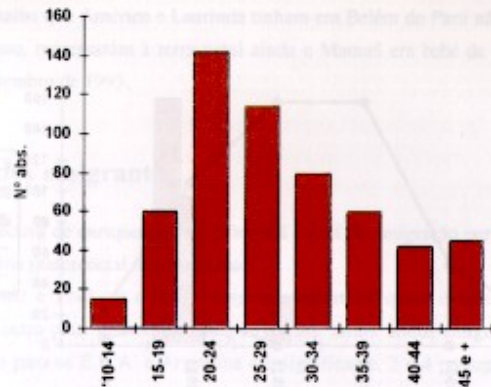

O perfil etário dos emigrantes é bastante dispar. A maior intensidade da emigração localiza-se nos grupos de idades dos 20-24 e 25-29 anos, abrangando, estes dois grupos, 46% dos emigrantes. Nas idades seguintes, 30-34, 35-39 e 15-19 anos, o número de emigrantes é menor, verificando-se entre eles um relativo equilíbrio na distribuição. Os grupos de idades extremos apresentam os valores mais baixos, particularmente o grupo dos menores de 15 anos com apenas quinze registos de passaportes.

Ressalvando a exiguidade dos números, a distribuição dos emigrantes parece reflectir os efeitos das leis restritivas à emigração que, ao imporem uma fiança aos menores de uma determinada idade, devem ter desencorajado a emigração precoce. Tal facto reflectiu-se no estado civil dos emigrantes - 202 solteiros, 350 casados e 6 viúvos, assim como nas qualificações profissionais e literárias.

Nas primeiras incluímos as profissões mais representativas: tanoeiro, cordoeiro, lavrador, proprietário, comerciante, e agrupámos em "outras" as restantes profissões. Nas qualificações literárias, distinguimos os indivíduos com capacidade de ler e escrever, dos que não possuem tal habilitação.

Gráfico 18
PROFISSÕES DOS EMIGRANTES
(1882-1942)



Os dados expressos no gráfico permitem-nos constatar a pouca relevância das profissões ligadas ao sector primário e terciário. A agricultura, já há muito tempo, tinha deixado de ser a principal actividade da população, ocupando o seu lugar a tanoaria e, mais tarde, a cordoaria. Assim, não nos deve surpreender que, a maioria dos emigrantes declarem como principal actividade a tanoaria (314).

Como referimos anteriormente, as grandes oficinas de tanoaria localizavam-se na região do Porto, obrigando, deste modo, à deslocação semanal dos tanoeiros para esta região. A introdução da mecanização, nas últimas décadas do século XIX, deve ter obrigado alguns profissionais a emigrar. Citando Jorge Alves (1994: 206), a introdução da mecanização, um pouco em todas as actividades, tinha também a sua influência, como se pode comprovar pela leitura de uma notícia sobre a instalação da Companhia de Tanoaria a Vapor, em Gaia, que empregando máquinas e sob a direcção de mestres ingleses passou a produzir 100 pipas diárias na fase inicial, ressalvando o articulista, na tentativa de tranquilizar o pessoal das oficinas, que « estas hão de continuar a existir, senão para o fabrico, pelo menos para os concertos e para outros reparos de momento, precisos nos armazéns ».

Em outras, incluímos uma variedade de profissões, quase todas do sector secundário, que vão desde o sapateiro ao boticário, requerendo todas elas algum conhecimento técnico.

Os elementos retirados dos registos de passaportes permitem-nos traçar o perfil do emigrante cortegacense portador de passaporte. Este é jovem, mais de metade têm menos de

30 anos, casado e exerce uma profissão qualificada. Se atendermos às habilitações literárias, verificamos que a maior parte (58%) dos emigrantes, sabem ler e escrever. A análise deste dado revela alguma complexidade, podendo, a capacidade de ler e escrever, ser muito rudimentar.

A maioria dos emigrantes cortegacenses enquadra-se no perfil do emigrante sugerido pela Revista Universal Lisbonense (1842), “os nossos correspondentes de novo recomendam, que não emigrem senão pessoas que tenham ofício ou rapazinhos que saibam ler e escrever bem, e que todos paguem as suas passagens, todos os mais vão procurar a sua desgraça em lugar da felicidade que supõem” (Alves, 1994:211).

CAPÍTULO V

MORTALIDADE

Na nossa memória colectiva, a morte ocupa um lugar de relevo. Pretendemos, neste capítulo, debruçar-nos sobre a morte quotidiana e sobre as alterações desta variável demográfica que, de tão frequentes, se tornam «norma».

Vários autores, dentre os quais podemos destacar Livi-Bacci, consideram que a «importância das crises de mortalidade não pode ser posta em dúvida. Elas foram o elemento regulador por excelência - melhor dizendo, destruidor - do crescimento demográfico» (Livi-Bacci, 1984:71).

1. SAZONALIDADE AO ÓBITO

A sazonalidade ao óbito permite-nos avaliar a influência do clima nesta variável demográfica. Para a observar, optámos por analisar, em primeiro lugar, o comportamento dos menores de sete anos, no período entre 1830-1975, para o qual possuímos registo sistemático de mortalidade infantil e, posteriormente, a sazonalidade dos maiores de sete anos, durante todo o período, 1620-1975.

1.1 Sazonalidade ao óbito dos menores de sete anos

Quadro 47
Sazonalidade ao óbito dos menores de sete anos
Índices

MESES	PERÍODOS		
	1830-1894	1895-1929	1930-1975
JANEIRO	115	98	115
FEVEREIRO	95	76	106
MARÇO	90	96	104
ABRIL	74	62	89
MAIO	70	76	81
JUNHO	71	53	70
JULHO	63	92	105
AGOSTO	101	117	80
SETEMBRO	135	156	96
OUTUBRO	172	147	122
NOVEMBRO	119	113	124
DEZEMBRO	95	113	107

Gráfico 19
Sazonalidade ao óbito dos menores de 7 anos
(1830-1975)

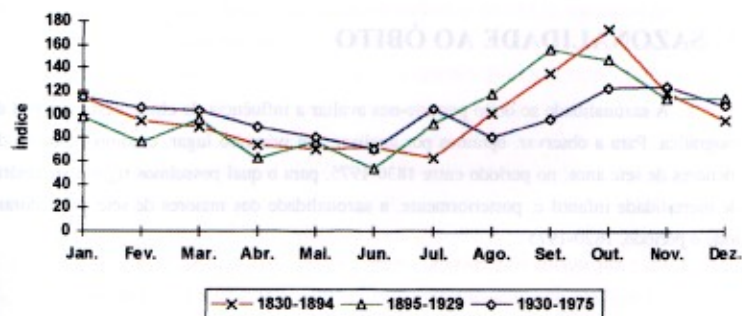

A observação do quadro e do gráfico que lhe corresponde mostra-nos que a maior intensidade do fenómeno se verifica nos meses do Outono e Inverno, apresentando os meses da Primavera e Verão menores índices de mortalidade.

O período de 1830-1894 apresenta um pico máximo no mês de Outubro, seguido de um máximo secundário no mês de Setembro; o valor mínimo corresponde ao mês de Julho, seguido dos meses de Junho, Maio e Abril.

No segundo período, assistimos a uma maior concentração dos óbitos nos meses de Agosto a Dezembro, sendo Setembro o mês com maior índice de mortalidade. No extremo oposto, encontramos o mês de Junho com o menor índice de todo o período em análise; a alguma distância seguem-se os meses de Abril, Maio e Fevereiro.

A partir da década de 1930 as discrepâncias na sazonalidade ao óbito diminuem. No entanto, continuamos a constatar a maior incidência da mortalidade infanto-juvenil no final do Outono - Outubro e Novembro apresentam os índices mais elevados - enquanto que os meses correspondentes à Primavera e Verão apresentam um índice de mortalidade menos acentuado.

Os dados acima referidos evidenciam uma relação entre o clima e a mortalidade infanto-juvenil: a falta de condições habitacionais, o clima húmido e a fraca protecção contra o frio, podem ajudar a explicar a maior incidência da mortalidade nos meses do Outono e Inverno.

No Sul do Pico, pelo contrário, a maior incidência da mortalidade infanto-juvenil, a partir de meados do século XIX, verifica-se de Julho a Outubro, podendo ser associada a «doenças do aparelho digestivo motivadas pelo calor e diversificação alimentar, principalmente de frutas» (Amorim, 1992:210).

1.2 Sazonalidade ao óbito dos maiores de sete anos

Para abordar a sazonalidade ao óbito dos maiores de sete anos, dividi o período de 1620 a 1975 em quatro subperíodos: 1620-1749; 1750-1824; 1825-1899 e 1900-1975, de acordo com as alterações, ainda que pequenas, no comportamento da mortalidade.

Quadro 48
Sazonalidade ao óbito dos maiores de sete anos
Índices

MESES	PERÍODOS			
	1620-1749	1750-1824	1825-1899	1900-1975
JANEIRO	131	135	132	132
FEVEREIRO	115	84	91	93
MARÇO	90	78	85	109
ABRIL	76	77	80	102
MAIO	90	104	61	100
JUNHO	98	65	71	88
JULHO	57	77	81	82
AGOSTO	115	96	90	89
SETEMBRO	103	112	117	87
OUTUBRO	115	139	128	99
NOVEMBRO	110	130	123	110
DEZEMBRO	100	103	141	109

Gráfico 20
Sazonalidade ao óbitos dos maiores de sete anos
(1620-1975)

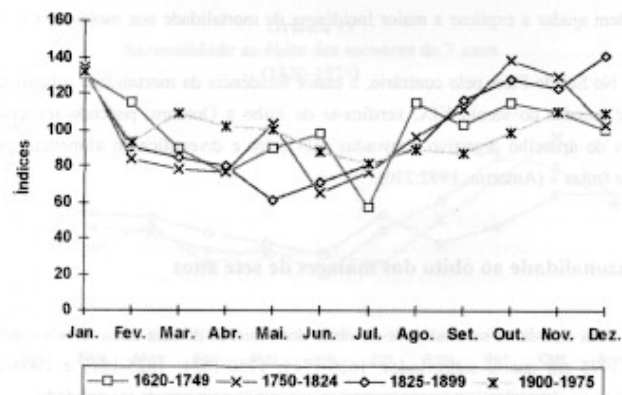

Uma primeira observação dos dados relativos à sazonalidade ao óbito dos maiores de sete anos mostra-nos que a intensidade do fenómeno é maior - tal como na sazonalidade ao óbito dos menores de sete anos - no Outono e Inverno. Notamos que as discrepâncias entre os vários meses do ano, mais acentuadas até ao final do século XIX, atenuam-se no nosso século, apesar de continuarmos a verificar uma maior incidência do fenómeno nos meses de Inverno. Ao mês de Janeiro, que mantém um índice bastante estável ao longo do período, corresponde um pico máximo no primeiro e último período, e um máximo secundário nos períodos intermédios. Em oposição, o mês de Julho apresenta o índice mais baixo de 1620 a 1749 e de 1900 a 1975, seguido de outros mínimos secundários nos meses primaveris de Abril, Maio e Junho.

Não é fácil explicar a maior incidência da mortalidade dos maiores de sete anos durante o Outono e Inverno, tanto mais que as fontes são omissas relativamente a causas de morte. Penso que podemos apontar, como principal causa de morte, problemas respiratórios.

2. Mortalidade infantil

A mortalidade infantil, definida convencionalmente como a mortalidade no primeiro ano de vida, costuma ser, juntamente com outros, um bom indicador do grau de desenvolvimento económico e higiénico-sanitário de uma população.

A sua análise pressupõe o conhecimento da data de nascimento, idade e data de óbito. Estas informações, raras na maior parte das paróquias antes de meados do século XVIII, só estão disponíveis, em Cortegaça, a partir de 1830.

Atendendo a que a mortalidade infantil é um fenómeno bastante complexo, cuja intensidade varia em função da idade - em princípio é mais forte nos primeiros tempos de vida - e da dieta alimentar (cf. Livi-Bacci, 1993:165), levou-nos a analisar, em primeiro lugar, a mortalidade dos menores de um ano e, seguidamente, a mortalidade dos menores de dois anos.

Quadro 49
Mortalidade infantil
(1830 - 1975)

	NASCIMENTOS			EMIGRADOS			ÓBITOS			QUO. MORTALIDADE		
	M	F	T	M	F	T	M	F	T	M	F	T
1830	191	188	379	2	7	9	26	24	50	137	130	134
1840	222	184	406	10	6	16	44	25	69	203	138	173
1850	175	152	327	3	3	6	40	29	69	231	193	213
1860	264	207	471	3	3	6	49	44	93	187	214	199
1870	297	270	567	7	4	11	58	38	96	198	142	170
1880	325	285	610	6	5	11	43	50	93	134	177	154
1890	321	323	644	3	4	7	51	45	96	160	140	150
1900	433	416	849	1	6	7	64	47	111	148	114	131
1910	385	346	731	2	2	4	79	51	130	206	148	178
1920	367	328	695	3	5	8	56	49	105	153	151	152
1930	347	332	679	2	2	4	49	48	97	142	145	143
1940	384	381	765	4	2	6	61	57	118	160	150	155
1950	412	411	823	6	1	7	76	61	137	186	149	167
1960	493	478	971	2	1	3	74	71	145	150	149	150
1970	222	214	436	1	2	3	21	12	33	95	56	76
TOTA L.	4838	4515	9353	55	53	108	791	651	1442	165	146	156

Gráfico 21
Mortalidade infantil
(1830-1975)

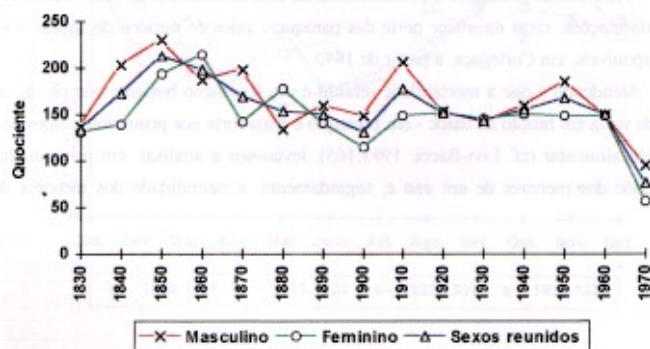

A análise dos dados acima referidos permite-nos tecer algumas considerações pertinentes sobre o comportamento da mortalidade infantil em Cortegaça. Se exceptuarmos as gerações femininas nascidas nas décadas de 1860, 1880 e 1930, que apresentam quocientes de mortalidade relativamente superiores às suas congêneres masculinas, verificamos que, ao longo do período observado, há maior incidência de óbitos no sexo masculino. Particularmente afectadas pela mortalidade nesta faixa etária foram as gerações masculinas nascidas nas décadas de 1840, 1850 e 1910, com 203, 231 e 206‰ respectivamente.

Pela observação do quociente de mortalidade dos sexos reunidos, constatamos a permanência dos elevados níveis de mortalidade infantil até à década de 1970 e as oscilações desta variável demográfica entre 1830 e 1975. Assim, às gerações nascidas nas décadas de 1850-1860, correspondem os picos máximos de todo o período, enquanto que à geração nascida na década de 1900 corresponde o pico mínimo. Ao contínuo decréscimo da mortalidade infantil verificado entre o pico máximo (213) e o mínimo (131), segue-se um período em que os quocientes de mortalidade voltam a subir, não sendo detectáveis mudanças significativas antes de 1960. As gerações nascidas depois desta data parecem ter sido menos penalizadas pela mortalidade infantil.

A comparação dos dados relativos a várias paróquias reconstituídas oferece-nos um quadro elucidativo do comportamento da mortalidade infantil de várias gerações contemporâneas.

Quadro 50
Quadro comparativo da mortalidade infantil
Índices
(1830 - 1969)

PERÍODOS	CORTEGAÇA	SUL DO PICO	ALVITO S. PEDRO
1830	134	123	
1840	173	133	
1850	213	88	
1860	199	123	
1870	170	110	149
1880	154	115	113
1890	150	204	60
1900	131	113	61
1910	178	101	111
1920	152	138	77
1930	143	102	52
1940	155	69	52
1950	167	71	25
1960	150	26	36

Gráfico 22
Comparativo da mortalidade infantil

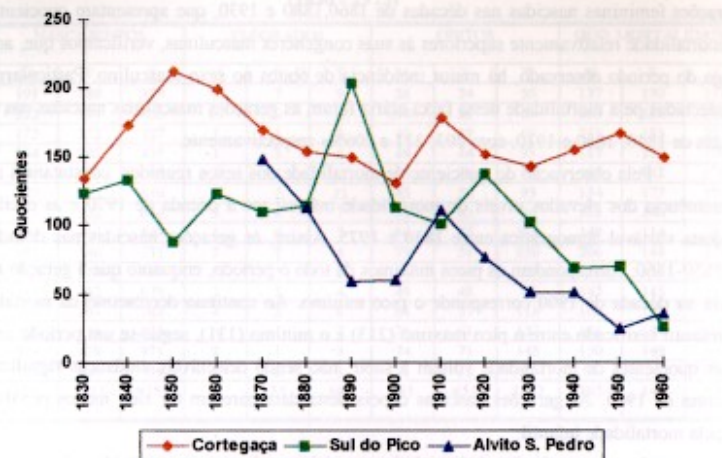

Os valores encontrados para as várias paróquias reconstituídas permitem-nos observar que Cortegaça apresenta, ao longo de todo o período observado, quocientes de mortalidade infantil mais elevados do que as restantes paróquias. A única exceção verifica-se na última década do século XIX relativamente às paróquias do Sul do Pico.

O declínio da mortalidade infantil, evidente e irreversível no Sul do Pico e Alvito S. Pedro, a partir da década de 1930, não é visível em Cortegaça, que mantém um nível aproximado ao do país. Segundo J. Manuel Nazareth (1988:33) « nos anos trinta, a mortalidade infantil no nosso país, a nível global rondava os 145 por mil, ou seja, valores idênticos aos da Europa Ocidental no início do século». Nas décadas seguintes, os quocientes de mortalidade infantil em Cortegaça continuam bastante elevados, aumentando o fosso entre esta paróquia e as referidas anteriormente.

Com as devidas precauções servimo-nos das taxas de mortalidade infantil apresentadas por João Peixoto e Maria José Carrilho, de 1911 a 1980, para verificar se a sobremortalidade infantil em Cortegaça tem ou não paralelo a nível nacional.

Gráfico 23
Comparativo dos níveis de mortalidade infantil (1910-1970)

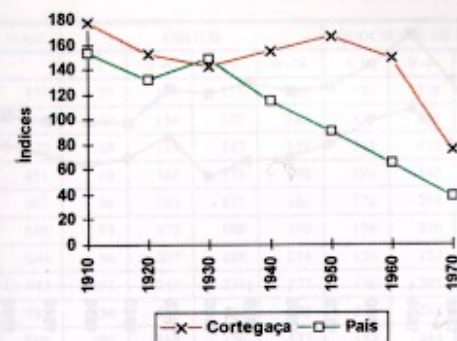

A comparação dos níveis de mortalidade infantil é elucidativa da gravidade do fenómeno em Cortegaça. Se até final da década de 1930 encontramos desnveis na mortalidade infantil, depois desta data as disparidades entre o país e Cortegaça aumentam desmesuradamente.

Nesta paróquia, a mortalidade infantil, contrariamente ao que se verifica a nível nacional, sobe nas décadas de 1940 e 1950, diminuindo lentamente nas décadas seguintes.

A forte incidência da mortalidade infantil levou-nos a analisar os óbitos das crianças com menos de dois anos de vida, com o objectivo de observar o comportamento da mortalidade num período de mudança alimentar e, conseqüentemente, de maior exposição aos riscos de uma alimentação menos adequada.

Gráfico 24
Comparativo da mortalidade infanto-juvenil
(1830-1970)

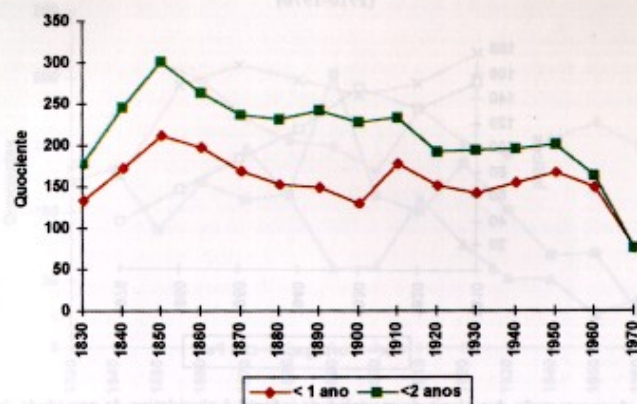

Verificamos uma grande intensidade da mortalidade nos dois primeiros anos de vida. A diferença entre os dois quocientes de mortalidade apresenta uma certa estabilidade. Contudo, a partir da primeira década do século XX assistimos a uma ligeira diminuição da mortalidade, no segundo ano de vida, culminando na sobreposição dos respectivos quocientes de mortalidade, na década de 1970.

A continuidade da análise da mortalidade infanto-juvenil possibilita-nos o acompanhamento, dos zero aos quinze anos, das gerações nascidas entre 1830 e 1965.

Com os dados produzidos anteriormente das taxas de mortalidade infantil apresentadas por João Pinheiro e Maria Inez Cordeiro de 1911 a 1980, para verificar se a generalização feita inicialmente por Corrêga nos dois períodos a nível nacional.

Quadro 51
Mortalidade por grupos etários
(1830-1959)

PERÍODO	NASC	ÓBITOS				QUOCIENTE DE MORTALIDADE			
		< 1	0-4	0-9	0-14	< 1	0-4	0-9	0-14
1830	379	50	104	115	120	134	278	308	321
1840	406	69	116	132	145	173	293	334	367
1850	327	69	134	147	151	213	415	455	467
1860	471	93	161	173	178	199	345	370	381
1870	567	96	165	175	181	170	295	313	322
1880	610	93	175	189	190	154	290	313	316
1890	644	96	207	228	234	150	323	356	366
1900	849	111	249	271	277	131	295	321	329
1910	731	130	205	223	230	178	282	307	317
1920	695	105	168	176	177	152	244	256	258
1930	679	97	161	173	180	143	239	256	267
1940	765	118	170	174	175	155	224	229	230
1950	823	137	187	194	195	167	228	237	238
TOTAL	7946	1264	2202	2360	2423				

Gráfico 25
Mortalidade por grupos etários

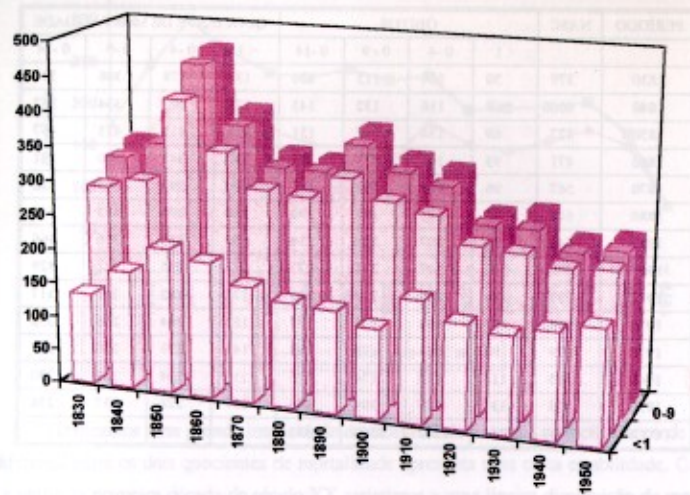

A comparação dos quocientes de mortalidade infanto-juvenil relativos aos três grupos etários (<1; 0-4; 0-9 e 0-14 anos) permite-nos afirmar que a mortalidade tem a sua maior incidência nos menores de cinco anos. Depois desta idade, os quocientes de mortalidade diminuem, atingindo os valores mais baixos no último grupo etário(0-14 anos).

No espaço temporal observado, verificamos que as gerações nascidas em meados do século XIX foram as mais fustigadas pela morte, particularmente a geração de 1850, em que 467% dos indivíduos morrem antes de atingir os quinze anos de idade.

Do exposto podemos concluir que a redução da mortalidade juvenil não foi acompanhada de uma diminuição dos quocientes de mortalidade infantil, denotando, talvez, as más condições a nível médico-sanitário, a sobrecarga de trabalho das mães e a falta de instituições de apoio às crianças, durante o período de trabalho dos progenitores.

3. Mortalidade de crise

Determinar, quantitativamente, a mortalidade de crise, extraordinária ou simplesmente excepcional e distingui-la da mortalidade considerada «normal», não é tarefa fácil em períodos de grandes oscilações desta variável demográfica.

Livi-Bacci aponta, como pequena crise, aquela cujo número de óbitos duplica em relação a um ano normal e uma grande crise quando esse número quadruplica (Flinn, 1989: 75).

Para observar as crises de mortalidade estudámos, primeiro, a mortalidade dos menores de sete anos, entre 1830 e 1975 e, seguidamente, a mortalidade dos maiores dessa idade de 1620 a 1975. A opção por esta divisão prende-se com o registo da mortalidade infantil.

3.1 Mortalidade de crise dos menores de sete anos

No caso da mortalidade de crise dos menores de sete anos, a observação anual do número de óbitos permitiu-nos traçar cinco períodos, com maior homogeneidade interna, para os quais calculámos a média anual de óbitos. Assim, o primeiro período, de 1830-1850, o segundo de 1851-1877, o terceiro de 1878-1899, o quarto de 1900-1939 e o último de 1940-1975 apresentam as seguintes médias anuais: 13,24; 19,1; 21; 25,2 e 23,1 respectivamente. Seguidamente elaborámos os índices respectivos e representámos graficamente os resultados.

Gráfico 26
Mortalidade de crise dos menores de sete anos
(1830-1975)

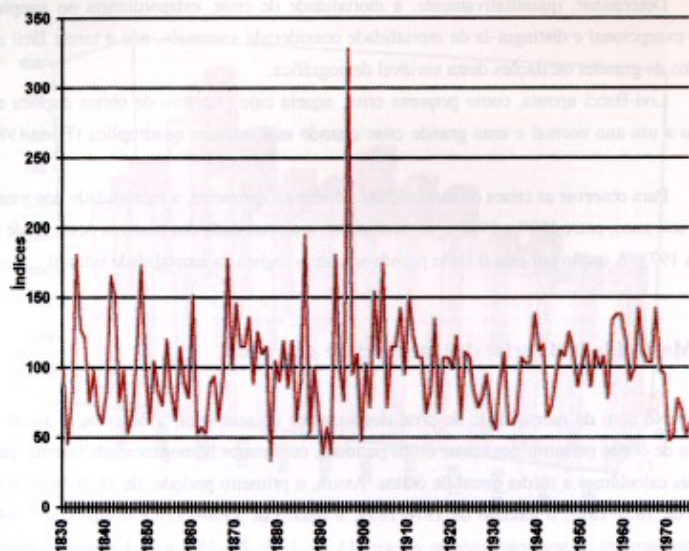

Através do gráfico verificamos a inexistência de grandes crises de mortalidade. Em nenhum ano o número de mortes quadruplica em relação aos anos considerados normais, apesar da gravidade verificada no ano de 1896. No entanto, a frequência das pequenas crises de mortalidade torna possível a marcação de dois períodos distintos: um de 1830-1899, outro de 1900-1975. No primeiro, o comportamento da mortalidade é mais instável, contribuindo para o surgimento de pequenas crises de mortalidade; em oposição, no segundo período, a mortalidade apresenta um comportamento mais estável, sendo as crises de mortalidade menos frequentes.

As características da mortalidade infanto-juvenil, em Cortegaça, levam-nos a supor que a população convivía diariamente com problemas de natureza biológica ligados à carência de alimentos, alimentação inadequada ou doenças infecciosas que atacariam, com mais violência, em períodos de maiores dificuldades, pondo em perigo o equilíbrio da população.

A falta de informação disponível sobre as causas de morte, já referida anteriormente - os párocos limitavam-se a escrever os sacramentos recebidos - impedem-nos de saber qual a causa desta sobremortalidade dos menores de sete anos. Servindo-nos dos registos de passaporte podemos, através das informações escritas nos sinais particulares, ter uma noção das doenças e traumatismos mais frequentes da época. Deste modo verificamos que um grande número de pessoas, candidatas a emigrar, tinham « marcas de bexigas», mostrando a presença desta doença já na infância.

3.2 Mortalidade de crise dos maiores de sete anos

Para observar a mortalidade de crise dos maiores de sete anos, utilizámos o processo descrito anteriormente e dividimos o longo período de 1620 a 1975 em seis subperíodos: 1620-1699; 1700-1745; 1746-1810; 1811-1850; 1851-1888; 1889-1975, com médias anuais de 3,225; 6,826; 11,692; 14,125; 18,289 e 22,758, respectivamente.

Gráfico 27
Mortalidade de crise dos maiores de sete anos
(1620-1975)

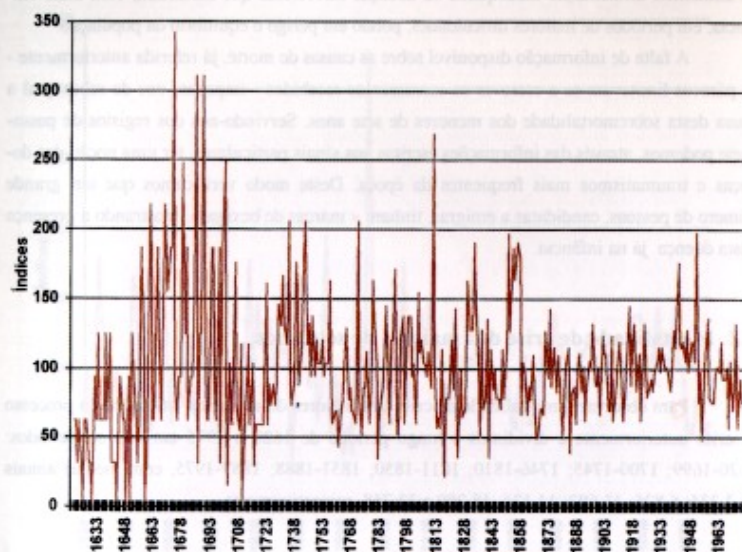

Podemos observar que a mortalidade de crise dos maiores de sete anos sofre grandes oscilações durante o período observado.

O século XVII é o que apresenta maiores oscilações tendo-se verificado, neste século, os índices mais elevados de todo o período: 341, no ano de 1673 e 310, nos anos de 1685 e 1659. Nos cento e cinquenta anos seguintes notamos alguns anos de sobremortalidade, dos quais podemos destacar: 1734; 1743; 1771 e 1811, com índices de 341; 205; 205 e 269, respectivamente. Se para os primeiros anos não dispomos de qualquer informação relativa às causas da sobremortalidade, no último ano (1811), pelo contrário, dos 38 óbitos registados, onze devem-se ao afundamento do « barco da pescaria desta freguesia », o maior desastre verificado em Cortegaça e ao tifo exantemático. A partir de meados do século XIX, as crises de

mortalidade diminuem de frequência e intensidade. Contudo, a mortalidade continua com níveis que podemos considerar elevados para a época.

A análise dos dados indica-nos que a sobremortalidade dos maiores de sete anos, embora não tendo sido catastrófica, assumiu, em alguns anos, níveis preocupantes capazes de terem influenciado a evolução da população desta paróquia. Além disso, as constantes crises revelam, de uma forma explícita, as dificuldades médico-sanitárias para fazer face à doença e devem ter inculcido na população uma grande familiaridade com a morte.

4. Análise da mortalidade geral e da esperança de vida

A análise da mortalidade geral e da esperança de vida das gerações nascidas entre 1830 e 1890, levou-nos a elaborar dois quadros com a mortalidade geral, abrangendo o primeiro as gerações nascidas entre 1830-1859 e o segundo as gerações nascidas entre 1860-1890. Aos efectivos iniciais fomos retirando, em cada ano de idade, os falecidos e os emigrados até ao desaparecimento total da geração. Em relação aos indivíduos pertencentes a famílias estáveis, para os quais deixámos de ter qualquer informação, convencionámos os vinte anos como a idade de fim de observação.

Quadro 52
Mortalidade geral
Gerações nascidas de 1830 a 1859

IDADE	EFFECTIVOS INICIAIS			EMIGRADOS			FALECIDOS		
	MASC.	FEM.	TOTAL	MASC.	FEM.	TOTAL	MASC.	FEM.	TOTAL
0	588	524	1112	15	16	31	110	78	188
1	463	430	893	0	0	0	38	37	75
2	425	393	818	1	2	3	15	33	48
3	409	358	767	2	1	3	15	9	24
4	392	348	740	0	1	1	8	11	19
5	384	336	720	1	0	1	10	4	14
6	373	332	705	1	0	1	1	9	10
7	371	323	694	0	0	0	4	6	10
8	367	317	684	0	1	1	1	1	2
9	366	315	681	0	0	0	3	1	4
10	363	314	677	0	0	0	2	2	4
11	361	312	673	0	0	0	2	0	2
12	359	312	671	0	0	0	3	4	7
13	356	308	664	0	0	0	1	4	5
14	355	304	659	0	0	0	1	3	4
15	354	301	655	0	0	0	2	1	3
16	352	300	652	0	0	0	1	2	3
17	351	298	649	0	0	0	3	2	5
18	348	296	644	0	2	2	2	2	4
19	346	292	638	0	1	1	3	2	5
20	343	289	632	122	29	151	4	3	7
21	217	257	474	0	2	2	2	3	5
22	215	252	467	1	0	1	4	1	5
23	210	251	461	3	2	5	5	2	7
24	202	247	449	3	1	4	2	0	2
25	197	246	443	2	1	3	3	0	3
26	192	245	437	5	1	6	4	6	10
27	183	238	421	1	3	4	3	0	3
28	179	235	414	2	3	5	3	3	6
29	174	229	403	1	1	2	2	0	2
30	171	228	399	3	3	6	1	1	2
31	167	224	391	2	4	6	1	2	3
32	164	218	382	0	0	0	2	2	4
33	162	216	378	0	1	1	2	1	3
34	160	214	374	0	1	1	2	4	6
35	158	209	367	3	1	4	3	0	3

IDADE	EFFECTIVOS INICIAIS			EMIGRADOS			FALECIDOS		
	MASC.	FEM.	TOTAL	MASC.	FEM.	TOTAL	MASC.	FEM.	TOTAL
38	146	201	347	2	0	2	3	1	4
39	141	200	341	3	1	4	1	3	4
40	137	196	333	1	2	3	5	0	5
41	131	194	325	1	3	4	1	1	2
42	129	190	319	2	1	3	3	4	7
43	124	185	309	1	0	1	1	1	2
44	122	184	306	2	0	2	0	0	0
45	120	184	304	1	0	1	0	2	2
46	119	182	301	2	0	2	2	2	4
47	115	180	295	1	0	1	1	1	2
48	113	179	292	1	0	1	3	0	3
49	109	179	288	0	2	2	2	1	3
50	107	176	283	1	0	1	2	3	5
51	104	173	277	1	0	1	1	2	3
52	102	171	273	0	0	0	3	2	5
53	99	169	268	2	1	3	1	0	1
54	96	168	264	0	0	0	1	2	3
55	95	166	261	1	0	1	1	4	5
56	93	162	255	1	0	1	3	3	6
57	89	159	248	1	0	1	5	2	7
58	83	157	240	0	0	0	1	5	6
59	82	152	234	1	0	1	1	6	7
60	80	146	226	0	0	0	0	3	3
61	80	143	223	2	0	2	3	5	8
62	75	138	213	1	0	1	4	2	6
63	70	136	206	0	0	0	6	3	9
64	64	133	197	0	0	0	2	1	3
65	62	132	194	0	0	0	2	6	8
66	60	126	186	0	0	0	2	5	7
67	58	121	179	0	0	0	4	6	10
68	54	115	169	0	0	0	3	4	7
69	51	111	162	1	1	2	4	8	12
70	46	102	148	0	0	0	2	5	7
71	44	97	141	0	0	0	4	7	11
72	40	90	130	0	0	0	0	4	4
73	40	86	126	0	0	0	1	7	8
74	39	79	118	0	0	0	2	4	6
75	37	75	112	0	1	1	3	6	9
78	21	58	79	0	0	0	4	11	15

IDADE	EFFECTIVOS INICIAIS			EMIGRADOS			FALECIDOS		
	MASC.	FEM.	TOTAL	MASC.	FEM.	TOTAL	MASC.	FEM.	TOTAL
79	17	47	64	0	0	0	3	5	8
80	14	42	56	0	0	0	4	5	9
81	10	37	47	0	0	0	1	3	4
82	9	34	43	0	0	0	1	10	11
83	8	24	32	0	0	0	1	2	3
84	7	22	29	0	0	0	1	1	2
85	6	21	27	0	0	0	2	5	7
86	4	16	20	0	0	0	0	6	6
87	4	10	14	0	0	0	2	0	2
88	2	10	12	0	0	0	1	4	5
89	1	6	7	0	0	0	1	0	1
90	0	6	6	0	0	0	0	1	1
91	0	5	5	0	0	0	0	0	0
92	0	5	5	0	0	0	0	3	3
93	0	2	2	0	0	0	0	0	0
94	0	2	2	0	0	0	0	0	0
95	0	2	2	0	0	0	0	0	0
96	0	2	2	0	0	0	0	0	0
97	0	2	2	0	0	0	0	0	0
98	0	2	2	0	0	0	0	0	0
99	0	2	2	0	0	0	0	0	0
100	0	2	2	0	0	0	0	1	1
101	0	1	1	0	0	0	0	1	1
102	0	0	0	0	0	0	0	0	0

Quadro 53
Mortalidade geral
Gerações nascidas de 1860 a 1890

IDADE	EFFECTIVOS INICIAIS			EMIGRADOS			FALECIDOS		
	MASC.	FEM.	TOTAL	MASC.	FEM.	TOTAL	MASC.	FEM.	TOTAL
0	924	788	1712	16	13	29	152	131	283
1	756	644	1400	0	0	0	63	52	115
2	693	592	1285	3	1	4	27	30	57
3	663	561	1224	1	1	2	16	12	28
4	646	548	1194	2	1	3	16	7	23
5	628	540	1168	0	0	0	5	6	11
6	623	534	1157	0	0	0	3	7	10
7	620	527	1147	1	0	1	2	1	3
8	617	526	1143	0	0	0	3	7	10
9	614	519	1133	0	0	0	2	5	7
10	612	514	1126	1	0	1	0	0	0
11	611	514	1125	1	0	1	2	3	5
12	608	511	1119	0	0	0	2	0	2
13	606	511	1117	1	0	1	3	1	4
14	602	510	1112	0	0	0	1	0	1
15	601	510	1111	0	1	1	5	2	7
16	596	507	1103	0	1	1	4	3	7
17	592	503	1095	1	0	1	3	2	5
18	588	501	1089	1	1	2	6	1	7
19	581	499	1080	6	2	8	2	2	4
20	573	495	1068	98	50	148	2	2	4
21	473	443	916	7	3	10	1	3	4
22	465	437	902	15	1	16	2	3	5
23	448	433	881	10	2	12	3	1	4
24	435	430	865	5	4	9	2	1	3
25	428	425	853	7	3	10	5	3	8
26	416	419	835	4	4	8	0	2	2
27	412	413	825	4	1	5	1	1	2
28	407	411	818	6	1	7	4	4	8
29	397	406	803	2	1	3	3	2	5
30	392	403	795	4	0	4	1	1	2
31	387	402	789	5	3	8	3	1	4
32	379	398	777	3	1	4	4	5	9
33	372	392	764	4	0	4	5	1	6
34	363	391	754	3	2	5	4	4	8
35	356	385	741	4	3	7	4	0	4
36	348	382	730	2	2	4	5	4	9

IDADE	EFFECTIVOS INICIAIS			EMIGRADOS			FALECIDOS		
	MASC.	FEM.	TOTAL	MASC.	FEM.	TOTAL	MASC.	FEM.	TOTAL
37	341	376	717	1	3	4	4	1	5
38	336	372	708	5	0	5	3	0	3
39	328	372	700	2	2	4	1	1	2
40	325	369	694	3	2	5	1	2	3
41	321	365	686	3	1	4	5	4	9
42	313	360	673	2	1	3	9	2	11
43	302	357	659	2	2	4	3	3	6
44	297	352	649	0	1	1	5	1	6
45	292	350	642	2	0	2	4	3	7
46	286	347	633	5	1	6	3	3	6
47	278	343	621	0	1	1	3	3	6
48	275	339	614	1	0	1	5	4	9
49	269	335	604	0	0	0	4	1	5
50	265	334	599	2	1	3	4	2	6
51	259	331	590	0	0	0	6	4	10
52	253	327	580	0	0	0	5	3	8
53	248	324	572	0	0	0	8	3	11
54	240	321	561	0	1	1	7	3	10
55	233	317	550	1	0	1	6	4	10
56	226	313	539	1	1	2	1	4	5
57	224	308	532	1	1	2	6	1	7
58	217	306	523	1	0	1	4	7	11
59	212	299	511	0	1	1	8	9	17
60	204	289	493	0	0	0	6	2	8
61	198	287	485	0	1	1	3	5	8
62	195	281	476	1	0	1	6	2	8
63	188	279	467	0	2	2	5	7	12
64	183	270	453	0	0	0	9	5	14
65	174	265	439	0	0	0	3	5	8
66	171	260	431	0	1	1	5	8	13
67	166	251	417	1	0	1	7	8	15
68	158	243	401	0	0	0	9	5	14
69	149	238	387	0	1	1	7	8	15
70	142	229	371	0	0	0	10	8	18
71	132	221	353	0	0	0	14	9	23
72	118	212	330	0	0	0	7	12	19
73	111	200	311	1	0	1	10	11	21
74	100	189	289	0	0	0	11	12	23
75	89	177	266	1	0	1	7	8	15

IDADE	EFFECTIVOS INICIAIS			EMIGRADOS			FALECIDOS		
	MASC.	FEM.	TOTAL	MASC.	FEM.	TOTAL	MASC.	FEM.	TOTAL
76	81	169	250	0	0	0	7	17	24
77	74	152	226	0	0	0	7	15	22
78	67	137	204	0	0	0	7	13	20
79	60	124	184	0	0	0	6	13	19
80	54	111	165	0	0	0	8	7	15
81	46	104	150	1	0	1	4	12	16
82	41	92	133	0	1	1	4	12	16
83	37	79	116	2	0	2	10	12	22
84	25	67	92	0	0	0	2	7	9
85	23	60	83	0	0	0	6	9	15
86	17	51	68	1	0	1	3	13	16
87	13	38	51	1	0	1	2	8	10
88	10	30	40	0	0	0	2	5	7
89	8	25	33	1	0	1	3	3	6
90	4	22	26	0	0	0	1	4	5
91	3	18	21	0	0	0	0	3	3
92	3	15	18	0	0	0	0	2	2
93	3	13	16	0	0	0	0	1	1
94	3	12	15	0	0	0	2	3	5
95	1	9	10	0	0	0	1	2	3
96	0	7	7	0	0	0	0	2	2
97	0	5	5	0	0	0	0	2	2
98	0	3	3	0	0	0	0	0	0
99	0	3	3	0	0	0	0	1	1
100	0	2	2	0	0	0	0	0	0
101	0	2	2	0	0	0	0	0	0
102	0	2	2	0	0	0	0	2	2

A partir do quadro da mortalidade geral elaborámos as respectivas Tábuas de Mortalidade. « La tabla de mortalidad es el instrumento lógico y técnico mais completo para el análisis estadístico de la muerte, de su incidencia por edad y por sexo»(Livi-Bacci, 1993:107).

Quadro 54
Tábua de mortalidade
Gerações nascidas de 1830 a 1859

IDADE	SOBREVIVENTES			QUOCIENTE DE MORTALIDADE			ESPERANÇA DE VIDA		
	MASC.	FEM.	TOTAL	MASC.	FEM.	TOTAL	MASC.	FEM.	TOTAL
0	1000	1000	1000	189,49	151,16	171,45	36,16	39,16	37,95
1	811	849	829	82,07	86,04	83,98	43,49	45,05	44,70
2	744	776	759	35,33	84,18	58,78	46,34	48,24	47,75
3	718	710	714	36,76	25,17	31,35	47,02	51,63	49,70
4	691	693	692	20,40	31,65	25,69	47,79	51,95	50,30
5	677	671	674	26,07	11,90	19,45	47,78	52,63	50,61
6	660	663	661	2,68	27,10	14,19	48,04	52,26	50,60
7	658	645	652	10,78	18,57	14,40	47,17	52,70	50,33
8	651	633	642	2,72	3,15	2,92	46,68	52,69	50,05
9	649	631	640	8,19	3,17	5,87	45,81	51,86	49,20
10	644	629	637	5,55	6,37	5,93	45,18	51,02	48,49
11	640	625	633	5,68	0	3,01	44,43	50,34	47,77
12	636	625	631	8,72	12,92	10,71	43,68	49,34	46,92
13	631	617	624	2,98	13,13	7,81	43,06	48,98	46,42
14	629	609	619	3,04	10,01	6,37	42,19	48,63	45,78
15	627	602	615	6,23	3,38	4,86	41,32	48,12	45,07
16	623	600	612	3,19	6,81	4,94	40,57	47,28	44,29
17	621	596	609	9,80	6,88	8,38	39,70	46,60	43,51
18	615	592	604	6,73	6,98	6,85	39,09	45,92	42,87
19	611	588	600	10,38	7,09	8,75	38,35	45,24	42,16
20	605	584	595	14,33	10,94	12,65	37,75	44,56	41,53
21	596	578	587	7,46	11,34	9,38	37,29	44,04	41,06
22	591	571	582	15,41	3,85	9,63	36,57	43,54	40,44
23	582	569	576	20,20	7,79	13,88	36,13	42,71	39,83
24	571	564	568	8,56	0	4,11	35,87	42,04	39,39
25	566	564	566	13,45	0	6,34	35,17	41,04	38,55
26	558	564	562	19,00	24,19	21,81	34,64	40,04	37,79
27	547	551	550	15,18	0	6,87	34,31	40,02	37,62
28	539	551	546	16,04	12,76	14,21	33,83	39,02	36,88
29	530	544	538	11,33	0	4,93	33,37	38,52	36,40
30	524	544	536	5,89	4,41	5,05	32,75	37,52	35,58
31	521	541	533	6,02	9,00	7,73	31,94	36,68	34,76
32	518	536	529	12,19	9,17	10,47	31,13	36,01	34,02
33	512	531	523	12,34	4,64	7,94	30,51	35,34	33,38
34	506	529	519	12,5	18,73	16,06	29,88	34,50	32,64
35	499	519	511	19,16	0	8,21	29,25	34,15	32,17

IDADE	SOBREVIVENTES			QUOCIENTE DE MORTALIDADE			ESPERANÇA DE VIDA		
	MASC.	FEM.	TOTAL	MASC.	FEM.	TOTAL	MASC.	FEM.	TOTAL
36	490	519	507	19,80	9,63	13,92	28,82	33,15	31,43
37	480	514	500	13,51	14,66	14,18	28,39	32,47	30,87
38	474	507	493	20,68	4,97	11,56	27,77	31,95	30,30
39	464	504	487	7,16	15,03	11,79	27,35	31,10	29,65
40	460	496	481	36,63	0	15,08	26,54	30,57	29,00
41	444	496	474	7,66	5,19	6,19	26,53	29,57	28,44
42	440	494	471	23,43	21,10	22,04	25,73	28,72	27,61
43	430	483	461	8,09	5,40	6,48	25,34	28,33	27,22
44	426	481	458	0	0	0	24,54	27,48	26,40
45	426	481	458	0	10,86	6,58	23,54	26,48	25,40
46	426	476	455	16,94	10,98	13,33	22,54	25,77	24,56
47	419	470	448	8,73	5,55	6,79	21,92	25,05	23,89
48	415	468	445	26,66	0	10,29	21,11	24,19	23,05
49	404	468	441	18,34	5,61	10,45	20,67	23,19	22,28
50	397	465	436	18,77	17,04	17,69	20,05	22,32	21,51
51	390	457	429	9,66	11,56	10,84	19,42	21,69	20,89
52	386	452	424	29,41	11,69	18,31	18,61	20,94	20,11
53	374	447	416	10,20	0	3,75	18,16	20,18	19,48
54	371	447	415	10,41	11,90	11,36	17,34	19,18	18,55
55	367	441	410	10,58	24,09	19,19	16,52	18,41	17,76
58	331	417	381	12,04	31,84	25	15,08	16,39	15,96
59	327	404	372	12,26	39,47	29,97	14,26	15,91	15,36
60	323	388	361	0	20,54	13,27	13,43	15,55	14,82
61	323	380	356	37,97	34,96	36,03	12,43	14,86	14,01
62	311	367	343	53,69	14,49	28,23	11,90	14,38	13,52
63	294	362	333	85,71	22,05	43,68	11,54	13,59	12,89
64	269	354	319	31,25	7,51	15,22	11,58	12,88	12,46
65	261	351	314	32,25	45,45	41,23	10,94	11,98	11,65
66	252	335	301	33,33	39,68	37,63	10,28	11,52	11,12
67	244	322	290	68,96	49,58	55,86	9,62	10,98	10,54
68	227	306	274	55,55	34,78	41,42	9,30	10,52	10,13
69	214	295	262	79,20	72,39	74,53	8,81	9,89	9,55
70	197	274	243	43,47	49,01	47,29	8,53	9,62	9,28
71	189	260	231	90,90	72,16	78,01	7,89	9,09	8,72
72	172	242	213	0	44,44	30,76	7,63	8,76	8,41
73	172	231	207	25	81,39	63,49	6,63	8,14	7,66
74	167	212	193	51,28	50,63	50,84	5,79	7,82	7,15
75	159	201	184	81,08	80,53	80,71	5,08	7,21	6,50

IDADE	SOBREVIVENTES			QUOCIENTE DE MORTALIDADE			ESPERANÇA DE VIDA		
	MASC.	FEM.	TOTAL	MASC.	FEM.	TOTAL	MASC.	FEM.	TOTAL
76	146	185	169	176,47	88,23	117,64	4,48	6,79	6,03
77	120	169	149	218,18	48,78	101,12	4,33	6,40	5,77
78	94	161	134	190,47	189,65	189,87	4,40	5,71	5,36
79	76	130	108	176,47	106,38	125	4,32	5,93	5,50
80	63	116	95	285,71	119,04	160,71	4,14	5,57	5,21
81	45	102	80	100	81,08	85,10	4,60	5,26	5,12
82	40	94	73	111,11	294,11	255,81	4,05	4,68	4,55
83	36	66	54	125	83,33	93,75	3,50	5,42	4,94
84	31	61	49	142,85	45,45	68,96	2,93	4,86	4,40
85	27	58	46	333,33	238,09	259,25	2,33	4,07	3,69
86	18	44	34	0	375	300	2,25	4,19	3,80
87	18	28	24	500	0	142,85	1,25	5,40	4,21
88	9	28	20	500	400	416,66	1,00	4,40	3,83
89	4	17	12	1000	0	142,85	0,49	6,00	5,21
90	0	17	10	0	166,66	166,66	0	5,00	5,00
91	0	14	8	0	0	0	0	4,90	4,90
92	0	14	8	0	600	600	0	3,90	3,90
93	0	6	3	0	0	0	0	8,00	8,00
94	0	6	3	0	0	0	0	7,00	7,00
95	0	6	3	0	0	0	0	6,00	6,00
96	0	6	3	0	0	0	0	5,00	5,00
97	0	6	3	0	0	0	0	4,00	4,00
98	0	6	3	0	0	0	0	3,00	3,00
99	0	6	3	0	0	0	0	2,00	2,00
100	0	6	3	0	500	500	0	1,00	1,00
101	0	3	2	0	1000	1000	0	0,50	0,50
102	0	0	0	0	0	0	0	0	0

Quadro 55
Tábua de mortalidade
Gerações nascidas de 1860 a 1890

IDADE	SOBREVIVENTES			QUOCIENTE DE MORTALIDADE			ESPERANÇA DE VIDA		
	MASC.	FEM.	TOTAL	MASC.	FEM.	TOTAL	MASC.	FEM.	TOTAL
0	1000	1000	1000	165,93	167,62	166,71	41,49	45,74	43,77
1	834	832	833	83,33	80,74	82,14	48,64	53,86	51,43
2	765	765	765	39,04	50,71	44,42	52,02	57,54	54,99
3	735	726	731	24,15	21,40	22,89	53,11	59,59	56,52
4	717	711	714	24,80	12,78	19,28	53,42	59,88	56,83
5	699	702	700	7,96	11,11	9,41	53,76	59,65	56,94
6	694	694	694	4,81	13,10	8,64	53,19	59,32	56,48
7	690	685	688	3,22	1,89	2,61	52,44	59,10	55,97
8	688	684	686	4,86	13,30	8,74	51,61	58,21	55,11
9	685	674	680	3,25	9,63	6,17	50,86	57,99	54,59
10	682	668	676	0	0	0	50,03	57,55	53,93
11	682	668	676	3,27	5,83	4,44	49,03	56,55	52,93
12	680	664	673	3,28	0	1,78	48,19	55,88	52,17
13	678	664	672	4,95	1,95	3,58	47,34	54,88	51,26
14	675	663	669	1,66	0	0,89	46,58	53,98	50,44
15	674	663	669	8,31	3,92	6,30	45,65	52,98	49,49
16	668	660	664	6,71	5,92	6,34	45,03	52,19	48,80
17	663	656	660	5,07	3,97	4,56	44,33	51,50	48,10
18	660	654	657	10,21	1,99	6,43	43,56	50,70	47,32
19	653	652	653	3,46	4,01	3,71	43,00	49,80	46,63
20	651	650	650	3,81	4,25	4,02	42,15	49,00	45,80
21	649	647	648	2,12	6,79	4,39	41,31	48,21	44,98
22	647	643	645	4,37	6,87	5,59	40,40	47,53	44,18
23	644	638	641	6,77	2,31	4,57	39,57	46,86	43,42
24	640	637	638	4,62	2,33	3,48	38,84	45,97	42,62
25	637	635	636	11,77	7,08	9,43	38,02	45,07	41,77
26	630	631	630	0	4,79	2,40	37,46	44,39	41,16
27	630	628	629	2,43	2,42	2,43	36,46	43,60	40,27
28	628	626	627	9,90	9,74	9,82	35,55	42,71	39,36
29	622	620	621	7,57	4,93	6,23	34,90	42,12	38,74
30	617	617	617	2,56	2,48	2,52	34,16	41,33	37,98
31	615	615	616	7,80	2,49	5,09	33,25	40,43	37,08
32	611	614	612	10,59	12,57	11,61	32,51	39,53	36,26
33	604	606	605	13,51	2,55	7,87	31,85	39,03	35,68
34	596	605	601	11,06	10,25	10,64	31,28	38,13	34,96
35	589	598	594	11,29	0	5,42	30,62	37,52	34,33

IDADE	SOBREVIVENTES			QUOCIENTE DE MORTALIDADE			ESPERANÇA DE VIDA		
	MASC.	FEM.	TOTAL	MASC.	FEM.	TOTAL	MASC.	FEM.	TOTAL
36	583	598	591	14,40	10,49	12,36	29,97	36,52	33,52
37	574	592	584	11,74	2,67	6,99	29,40	35,90	32,93
38	568	591	580	8,99	0	4,25	28,74	34,99	32,16
39	563	591	577	3,05	2,69	2,86	28,00	34,99	31,29
40	561	589	575	3,09	5,43	4,33	27,08	33,08	30,38
41	559	586	573	15,64	10,97	13,15	26,17	32,26	29,51
42	550	579	565	28,84	5,56	16,38	25,57	31,62	28,90
43	534	576	556	9,96	8,42	9,13	25,32	30,79	28,37
44	529	571	551	16,83	2,84	9,25	24,57	30,05	27,63
45	520	570	546	13,74	8,57	10,92	23,98	29,13	26,88
46	513	565	540	10,58	8,65	9,52	23,31	28,38	26,17
47	508	560	535	10,79	8,75	9,66	22,55	27,62	25,42
48	502	555	530	18,21	11,79	14,66	21,79	26,86	24,66
49	493	548	522	14,86	2,98	8,27	21,19	26,18	24,02
50	486	547	518	15,15	5,99	10,04	20,50	25,25	23,22
51	478	543	512	23,16	12,08	16,94	19,81	24,40	22,45
52	467	537	504	19,76	9,17	13,79	19,27	23,69	21,83
53	458	532	497	32,25	9,25	19,23	18,64	22,91	21,13
54	443	527	487	29,16	9,36	17,84	18,25	22,12	20,53
55	430	522	479	25,80	12,61	18,19	17,78	21,32	19,90
56	419	516	470	4,43	12,8	9,29	17,24	20,59	19,26
57	417	509	465	26,84	3,25	13,18	16,31	19,85	18,43
58	406	507	459	18,47	22,87	21,05	15,75	18,91	17,67
59	399	496	450	37,73	30,15	33,30	15,04	18,34	17,04
60	384	481	435	29,41	6,92	16,22	14,61	17,90	16,61
61	372	477	428	15,15	17,45	16,51	14,03	17,02	15,88
62	367	469	421	30,84	7,11	16,82	13,24	16,31	15,13
63	355	466	413	26,59	25,17	25,75	12,65	15,43	14,39
64	346	454	403	49,18	18,51	30,90	11,98	14,81	13,75
65	329	446	390	17,24	18,86	18,22	11,57	14,08	13,17
66	323	437	383	29,23	30,82	30,19	10,77	13,34	12,41
67	314	424	372	42,29	31,87	36,01	10,08	12,75	11,78
68	301	410	358	56,96	20,57	34,91	9,50	12,16	11,20
69	283	402	346	46,97	33,68	38,80	9,04	11,40	10,59
70	270	388	332	70,42	34,93	48,51	8,47	10,78	10,00
71	251	375	316	106,06	40,72	65,15	8,07	10,15	9,48
72	224	359	296	59,32	56,60	57,57	7,97	9,56	9,11
73	211	339	279	90,49	55	67,63	7,44	9,11	8,63

IDADE	SOBREVIVENTES			QUOCIENTE DE MORTALIDADE			ESPERANÇA DE VIDA		
	MASC.	FEM.	TOTAL	MASC.	FEM.	TOTAL	MASC.	FEM.	TOTAL
74	192	320	260	110	63,49	79,58	7,13	8,61	8,22
75	171	300	239	79,09	45,19	56,49	6,95	8,16	7,89
76	157	287	226	86,41	100,59	96	6,50	7,52	7,33
77	144	258	204	94,59	98,68	97,34	6,07	7,30	7,06
78	130	232	184	104,47	94,89	98,03	5,65	7,05	6,77
79	117	210	166	100	104,83	103,26	5,25	6,74	6,45
80	105	188	149	148,14	63,06	90,90	4,78	6,47	6,13
81	89	176	135	87,91	115,38	107,02	4,53	5,87	5,70
82	82	156	121	97,56	131,14	120,75	3,91	5,57	5,32
83	74	136	106	277,77	151,89	191,30	3,28	5,33	4,98
84	53	115	86	80	104,47	97,82	3,35	5,20	5,04
85	49	103	78	260,87	150	180,72	2,60	4,75	4,53
86	36	87	64	181,81	254,90	237,03	2,34	4,50	4,42
87	30	65	48	160	210,52	198,01	1,75	4,86	4,64
88	25	51	39	200	166,66	175	0,99	5,03	4,66
89	20	43	32	400	120	184,61	0,11	4,93	4,55
90	12	38	26	250	181,81	192,30	0	4,54	4,46
91	9	31	21	0	166,66	142,85	0	4,43	4,40
92	9	26	18	0	133,33	111,11	0	4,22	4,06
93	9	22	16	0	76,92	62,5	0	3,79	3,50
94	9	21	15	666,66	250	333,33	0	3,07	2,70
95	3	15	10	1000	222,22	300	0	2,92	2,80
96	0	12	7	0	285,71	285,71	0	2,62	2,79
97	0	9	5	0	400	400	0	2,46	2,70
98	0	5	3	0	0	0	0	2,77	3,17
99	0	5	3	0	333,33	333,33	0	1,77	2,17
100	0	3	2	0	0	0	0	1,40	2,00
101	0	3	2	0	0	0	0	0,40	1,00
102	0	3	2	0	1000	1000	0	0	0

As tábuas de mortalidade relativas às gerações nascidas entre 1830-59 e 1860-1890 permitiram-nos observar a evolução da mortalidade das mesmas.

Se atendermos ao nível de sobrevivência, confirmamos os diferentes níveis de mortalidade entre homens e mulheres nos dois períodos considerados.

Gráfico 28
Sobreviventes por mil nascidos
(Gerações de 1830-1859)



Gráfico 29
Sobreviventes por mil nascidos
Geração de (1860-1890)



A observação dos gráficos relativos à sobrevivência de ambos os sexos, confirma os diferentes níveis de mortalidade entre homens e mulheres nos dois períodos considerados. As gerações, masculina e feminina, nascidas entre 1830 e 1859 apresentam um nível de sobrevivência menos elevado do que as gerações nascidas de 1860 a 1890. Contudo, em ambos os períodos, os homens apresentam um nível de sobrevivência inferior às mulheres. As mulheres morrem menos na infância e conseguem prolongar o seu período de vida até mais tarde.

As causas para esta sobremortalidade masculina encontram-se ainda, na maior parte dos casos, por explicar. A este propósito, Livi-Bacci (1993:149) refere que « a sobremortalidade masculina não só se verifica para las causas de muerte en mayor medida ligadas al tipo de vida, a factores profesionales, etc., sino praticamente para todas las causas de muerte, con poquíssimas excepciones (la diabetes, por exemplo). Más aún, la sobremortalidade masculina há aparecido com la disminución de las causas de muerte ligadas a enfermedades infecciosas que, como la viruela, golpeaban a todos indiscriminadamente, y com el predominio de las enfermedades vinculadas en mayor medida al proceso de envejecimiento del organismo (tumores, enfermedades cardiovasculares, etc.) más directamente relacionadas com mecanismos biológicos internos ».

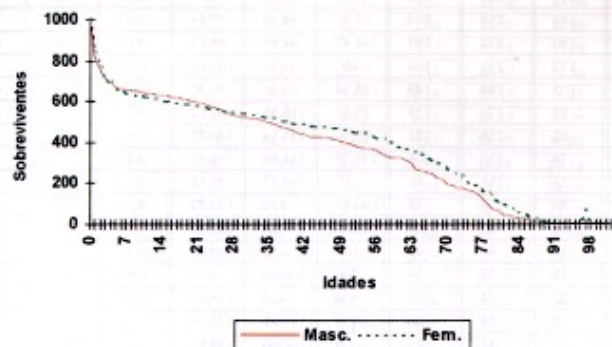
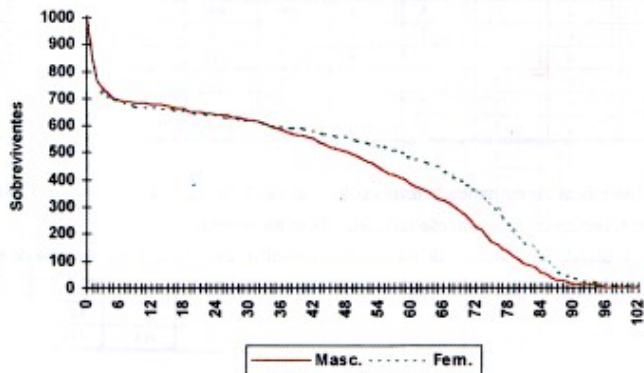
Gráfico 30
Esperança de vida Gerações nascidas de 1830 a 1890 Sexos reunidos

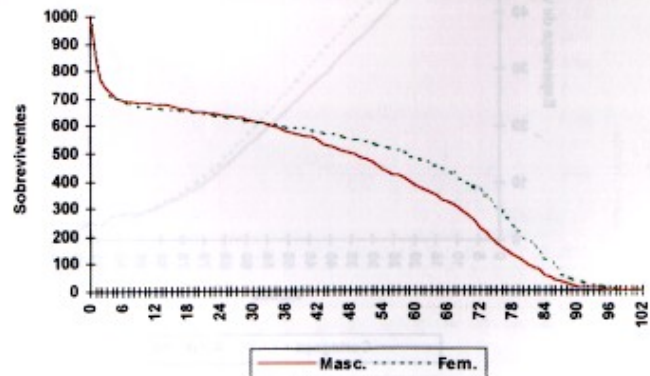

A esperança de vida das gerações nascidas entre 1830-1859 e 1860-1890 é, como se pode verificar pela Tábua de Mortalidade e pela representação gráfica, bastante baixa: 37,95, no primeiro grupo de gerações, e 43,77 anos no segundo.

Ultrapassados os primeiros anos de vida, período durante o qual a mortalidade é maior, a esperança de vida aumenta consideravelmente. Apesar do aumento verificado nas gerações nascidas de 1860 a 1890, a esperança de vida fica muito aquém dos valores encontrados por Norberta Amorim nas três paróquias do Sul do Pico, entre 1740 e 1889 (Amorim, 1992:237).

Gráfico 31
Comparativo da esperança de vida das gerações nascidas de 1850 a 1889 (Sul do Pico) e 1860 a 1890 (Cortegaça)

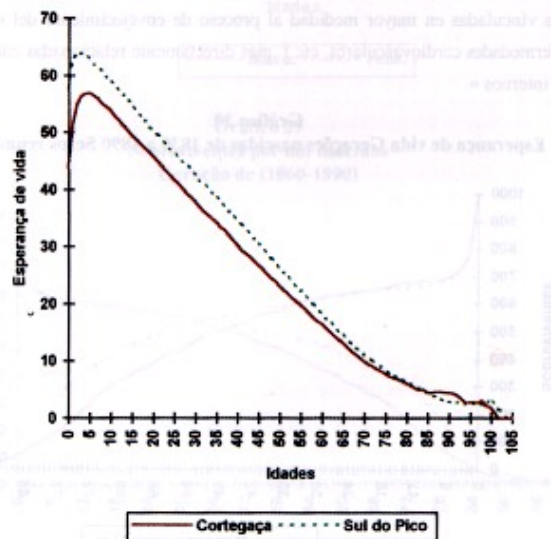

Se olharmos para a representação gráfica, embora não coincidindo completamente no tempo, a esperança de vida à nascença das gerações açorianas, entre 1850 e 1889, é superior em cerca de catorze anos. Esta diferença diminui um pouco nas idades seguintes sendo, no entanto, a esperança de vida sempre superior no Sul do Pico.

2. Movimento dos casamentos

Para a análise do movimento dos casamentos utilizamos a seguinte metodologia: analisamos os dados de casamentos em períodos com maior homogeneidade...



O movimento dos casamentos ao longo do tempo apresenta uma tendência de declínio, com um pico inicial em meados do século XIX e uma queda progressiva até o final do século XX.

CAPÍTULO VI

ASPECTOS GLOBAIS DA DEMOGRAFIA EM CORTEGAÇA

Neste capítulo iremos apresentar os aspectos globais da demografia de Cortegaça que serviram de base ao estudo da Nupcialidade, Fecundidade, Mobilidade e Mortalidade.

1. Movimento dos baptizados



O movimento dos baptizados regista, entre 1620 e 1975, um crescimento praticamente contínuo. Para uma melhor análise, podemos traçar períodos com alguma homogeneidade interna. O primeiro, até meados do século XVII, apresenta uma média de baptizados

anuais que não ultrapassa os 8; no segundo, correspondendo à segunda metade do mesmo século, constatamos um aumento significativo, chegando a média aos 17 baptizados por ano. Durante o século XVIII e o primeiro vinténio do século XIX, o número de nascimentos aumenta lentamente, não chegando a média aos 25 por ano. Nas quatro décadas seguintes, o aumento torna-se mais rápido, apesar do decréscimo verificado na década de 1850. Dos 31 nascimentos/ano, neste período, passamos para 60 nascimentos/ano até ao final do século. O século XX apresenta menos homogeneidade, sendo visível a tendência para a descida nos últimos anos observados. A média de nascimentos situa-se nos 78/ano.

Do exposto podemos afirmar que, da primeira para a segunda metade do século XVII, o número de nascimentos duplica, enquanto no século XVIII assistimos a um ritmo de crescimento menos acentuado. O século XIX marca uma nova etapa em relação aos períodos anteriores. O volume de nascimentos, na segunda metade do século, quase duplica em relação ao período anterior, continuando o crescimento no século seguinte.

2. Movimento dos casamentos

Para a análise do movimento dos casamentos continuámos a utilizar o procedimento anterior, isto é, procurámos encontrar períodos com maior homogeneidade interna.

Gráfico 33
MOVIMENTO DOS CASAMENTOS
Números absolutos

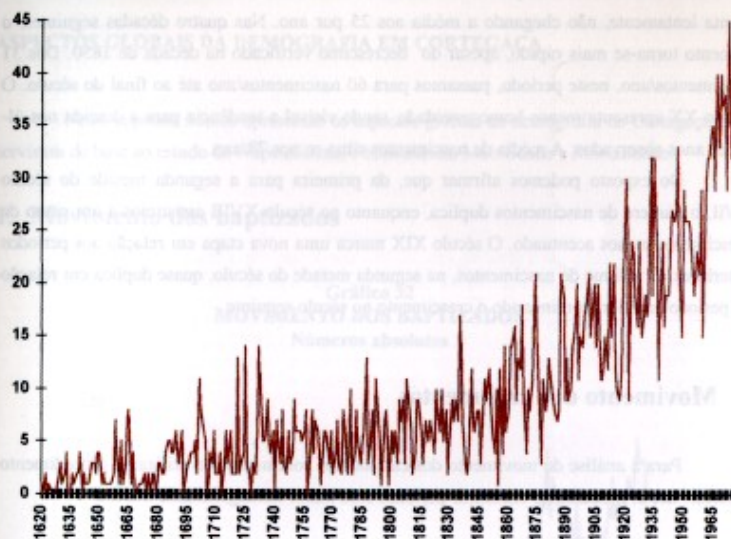

Uma primeira observação dos dados permite-nos verificar que o movimento dos casamentos não apresenta uma evolução linear. Até ao primeiro quartel do século XVIII, os anos sem qualquer casamento são frequentes, sendo a média de cerca de 3 casamentos por ano. O segundo período, desde o primeiro quartel do século XVIII até meados do século XIX, revela grande oscilação no número de casamentos. Apesar de a média ter aumentado (6), são ainda visíveis anos sem qualquer evento. De meados do século XIX até 1930, assistimos a um grande incremento do número de matrimónios. Em oitenta anos, o número de casamentos triplica. Este aumento é continuado no período seguinte, 1931-1975, apresentando uma média de 25 casamentos anuais.

3. Movimento dos óbitos

Quanto à mortalidade dos maiores de 7 anos, utilizámos a periodização encontrada para o estudo da mortalidade de crise, sendo o primeiro período, de 1620-1699; o segundo, de 1700 a 1745; o terceiro, de 1746 a 1810; o quarto, de 1811 a 1850; o quinto, de 1851 a 1888 e o último, de 1889 a 1975.

Gráfico 34
MOVIMENTOS DOS ÓBITOS
(Majores de sete anos)
(Números absolutos)

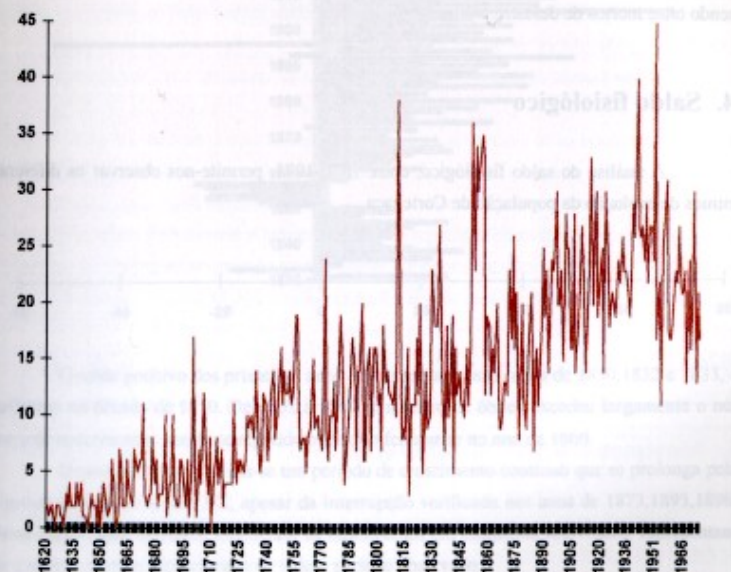

Analisando mais detalhadamente cada período verificamos que, entre 1620 e 1699, os níveis de mortalidade vão aumentando lentamente. A média anual de óbitos dos maiores de sete anos pouco ultrapassa os 3, constatando-se três anos com maior mortalidade relativamente aos anos enquadrantes: 1673; 1685 e 1689. No segundo período, 1700-1745, a média anual de óbitos duplica em relação ao período anterior, notando-se um máximo de óbitos (17) no ano de 1700. No período seguinte, 1746-1810, o número de mortes aumenta, reflectindo o crescimento da população, aproximando-se a média dos 12 óbitos por ano. Com pico máximo encontramos o ano de 1771 (24 óbitos) e, com o valor mínimo, o ano de 1782 (4 óbitos). Entre 1811 e 1850, a média anual de óbitos continua a aumentar, embora a um ritmo menor. Dos 12 óbitos anuais, do período anterior, passamos para catorze neste período. Podemos ainda observar que o ano de 1811 foi particularmente gravoso para os maiores de 7 anos, 38 óbitos, sendo onze mortos de desastre.

4. Saldo fisiológico

A análise do saldo fisiológico, entre 1830-1975, permite-nos observar os diferentes ritmos de evolução da população de Cortegaça.

Gráfico 35
SALDO FISIOLÓGICO
(1830-1975)

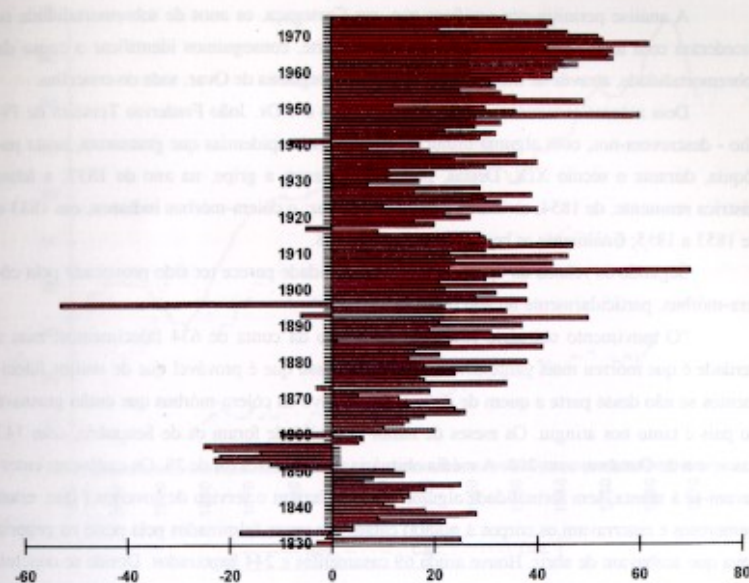

O saldo positivo dos primeiros anos, se exceptuarmos os anos de 1830, 1832 e 1833, é quebrado na década de 1850. De 1851 a 1857, o número de óbitos excedeu largamente o número de nascimentos, tendo-se repetido o mesmo fenómeno no ano de 1860.

Depois desta data, inicia-se um período de crescimento contínuo que se prolonga pela segunda década do século XX, apesar da interrupção verificada nos anos de 1873, 1893, 1896. Neste último ano, os óbitos excederam os nascimentos em cinquenta indivíduos, representando o saldo negativo mais elevado de todo o período observado.

Depois desta data são ainda detectáveis dois períodos: o primeiro, de 1918 a 1941, com crescimento menos acentuado, e o segundo, de 1943 a 1975, com um ritmo de cresci-

mento mais acentuado sendo, no entanto, perceptível um ligeiro decréscimo na década de setenta.

A análise permitiu-nos verificar que, em Cortegaça, os anos de sobremortalidade se sucederam com alguma frequência. Para a maior parte, conseguimos identificar a causa da sobremortalidade, através de informações relativas à freguesia de Ovar, sede do concelho.

Dois autores owarenses - Padre Manuel Lirio e o Dr. João Frederico Teixeira de Pinho - descrevem-nos, com alguma minúcia, as principais epidemias que grassaram, nesta paróquia, durante o século XIX. Destas, podemos destacar: a gripe, no ano de 1837; a febre gástrica remittente, de 1854, atribuída à cultura do arroz; o cólera-mórbus indianos, em 1833 e de 1853 a 1855; finalmente as bexigas, no ano de 1868.

Segundo os relatos da época, a maior mortalidade parece ter sido provocada pela cólera-mórbus, particularmente no ano de 1855.

"O movimento obituário registado neste ano dá conta de 634 falecimentos; mas a verdade é que morreu mais gente. Diz o Abade Camossa que é provável que de muitos falecimentos se não desse parte a quem de direito, por motivo da cólera-mórbus que então grassava no país e tanto nos atingiu. Os meses de maior mortalidade foram os de Setembro, com 143 casos, e o de Outubro, com 208. A média obituária dos restantes foi de 28. Os cadáveres enterravam-se à manta, sem formalidade alguma. Os que faziam o serviço de coeiros (que eram numerosos e enterravam os corpos à manta) caíam por vezes fulminados pela peste na própria cova que acabavam de abrir. Houve ainda 69 casamentos e 244 baptizados. Donde se conclui, que apesar da eminência da morte em que os trazia a peste, les coeurs ne se fuyaient pas!" (Lirio, 1926:187).

5. Movimento geral da população

Normalizando as curvas dos três eventos, nascimentos casamentos e óbitos, ficamos com uma visão mais nitida da evolução da população, em Cortegaça, desde o início do registo da mortalidade infanto-juvenil (1830) até ao final do periodo observado (1975).

Gráfico 36
MOVIMENTO GERAL DA POPULAÇÃO
Médias móveis de 9 anos

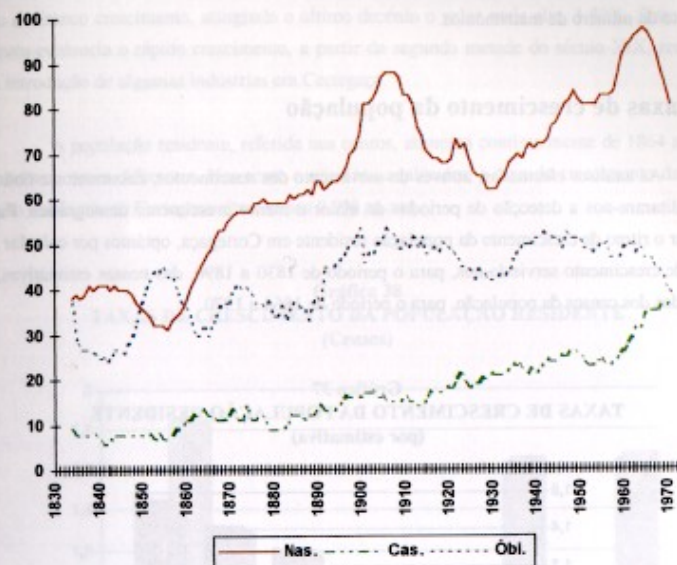

O ritmo de crescimento da população que se verifica, de meados da década de 1830 até ao final da década de 40, correspondendo a um período de incremento dos nascimentos e a um decréscimo dos óbitos, é quebrado, durante a década de 50, por um forte aumento da mortalidade e um decréscimo bastante acentuado da natalidade. É nesta década que podemos observar, nos nascimentos, as médias mais baixas de todo o período.

O movimento dos casamentos, por seu turno, não sofre alterações significativas até aos últimos anos da década de 1850.

De 1860 a 1891, realçamos o progressivo afastamento da curva de nascimentos relativamente à dos óbitos e, ainda, o aumento médio dos casamentos.

Depois desta data, 1891, observamos alguma irregularidade na média anual dos nascimentos: uma grande estabilidade na curva dos óbitos, após a brusca subida no ano de 1892, resultado de alguns anos de sobremortalidade na década de 1890; e finalmente o constante aumento do número de matrimónios.

6. Taxas de crescimento da população

As análises efectuadas, através do movimento dos nascimentos, casamentos e óbitos, possibilitaram-nos a detecção de períodos de maior e menor crescimento demográfico. Para analisar o ritmo de crescimento da população residente em Cortegaça, optámos por calcular as taxas de crescimento servindo-nos, para o período de 1830 a 1890, das nossas estimativas, e dos dados dos censos da população, para o período de 1864 a 1970.

Gráfico 37
TAXAS DE CRESCIMENTO DA POPULAÇÃO RESIDENTE
(por estimativa)

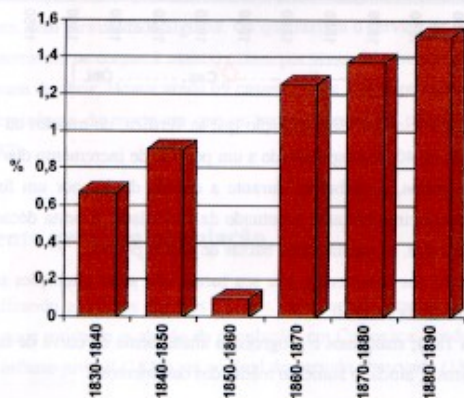

As taxas de crescimento da população, em Cortegaça, não apresentam um comportamento regular. O ritmo de crescimento das duas primeiras décadas baixa, no decénio de 1850, para 0,1% ao ano, o valor menos elevado de toda a observação. As décadas seguintes são de franco crescimento, atingindo o último decénio o valor mais alto, 1,51%. Este crescimento evidencia o rápido crescimento, a partir da segunda metade do século XIX, resultado da introdução de algumas indústrias em Cortegaça.

A população residente, referida nos censos, aumenta continuamente de 1864 a 1970, embora a ritmos diferentes. Nos cento e seis anos analisados, a taxa de crescimento da população residente em Cortegaça situa-se nos 0,9% ao ano.

Gráfico 38
TAXAS DE CRESCIMENTO DA POPULAÇÃO RESIDENTE
(Censos)

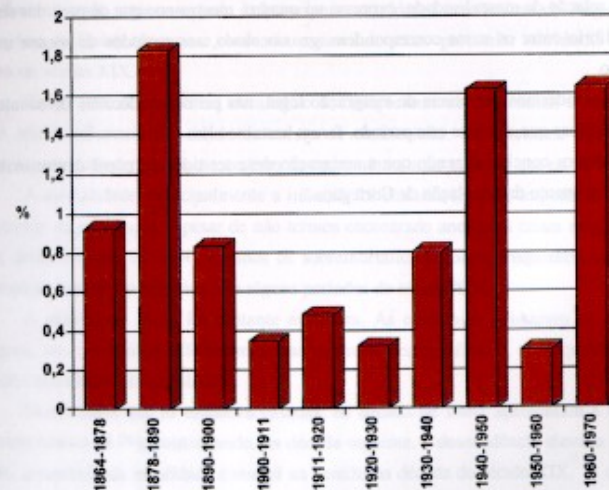

Aos períodos compreendidos entre 1878-1890, 1960-1970 e 1940-1950, correspondem elevados ritmos de crescimento da população, enquanto que os restantes apresentam taxas de crescimento bastante menores destacando-se, neste caso, os decénios de 1950-1960, 1920-1930 e 1900-1911.

Procurando uma resposta para esta desaceleração no ritmo de crescimento da população, calculámos a relação de masculinidade nos anos de realização dos censos.

Quadro 56
Relação de masculinidade da população residente
(Censos 1864-1970)

ANOS	1864	1878	1890	1900	1911	1920	1930	1940	1950	1960	1970
R.M.	101	88	87	83	71	77	73	83	84	88	79

A relação de masculinidade, expressa no quadro, mostra-nos que os períodos de maior desequilíbrio entre os sexos correspondem, *grosso modo*, aos períodos de menor taxa de crescimento.

Se atendermos aos níveis de emigração legal, nas primeiras décadas do século XX, podemos verificar que, durante este período, foram bastante altos.

Podemos concluir dizendo que a emigração deve ter tido um papel determinante no ritmo de crescimento da população de Cortegaça.

CONCLUSÃO

No nosso trabalho - Estudo Demográfico de Cortegaça (1583-1975) - tentámos avaliar a influência da Nupcialidade, Fecundidade, Mobilidade e Mortalidade no comportamento global da população.

Não dispendo, para esta região, de estudos de micro-análise demográfica ou de quaisquer outros que explorem, de forma contínua, dados nominativos, privilegiámos as comparações com outras paróquias reconstituídas, ainda que afastadas geograficamente, Alvito S. Pedro, Santa Eulália, Guimarães, paróquias transmontanas e Sul do Pico. Tentámos ainda encontrar e explicar, nas variáveis demográficas analisadas, as continuidades e os momentos de ruptura.

Na nossa análise, a segunda metade do século XIX marca uma ruptura nos comportamentos demográficos da população.

Globalmente, os nubentes, em Cortegaça, ascendem ao matrimónio mais cedo do que nas outras paróquias reconstituídas. Pensamos que esta antecipação na idade média ao primeiro casamento pode estar associada às principais actividades económicas da freguesia: agricultura (em declínio), tanoaria e cordoaria, assumindo estas particular relevância a partir de meados do século XIX.

Como pudemos verificar, na análise do comportamento diferencial, a aprendizagem de um ofício influenciava a idade de acesso ao matrimónio. Os taneiros, sujeitos a uma aprendizagem mais demorada, ascendiam ao matrimónio mais tarde do que os cordoeiros.

A mortalidade, principalmente a infantil, foi bastante intensa, impedindo um maior crescimento da população. Apesar de não termos encontrado anos com crises mortíferas, apenas se destaca o ano de 1896, os anos de sobremortalidade foram frequentes, contribuindo para o saldo fisiológico negativo, em alguns períodos do século XIX.

A década de 1850, foi bastante mortífera. As epidemias grassaram no país e, em Cortegaça, os seus efeitos reflectiram-se nas variáveis demográficas e, conseqüentemente, no ritmo de crescimento da população.

Verificámos que as mulheres casadas, na década de 1860, apresentam a maior descendência teórica (8,79), continuando, na década seguinte, a descendência elevada (8,03). No entanto, o controlo da natalidade é visível na penúltima década do século XIX. A descendência teórica de 8,03, das mulheres casadas na década de 1870, opõe-se a descendência teórica

de 6,76, das mulheres casadas na década de 1880. A partir desta data, constatamos o decréscimo, ainda que não linear, da fecundidade das mulheres de Cortegaça, tornando-se nítido, a limitação do número de filhos por casal.

O aumento do número de filhos por mulher casada, sabendo que a ilegitimidade não atingiu níveis elevados, a par da relativa estabilidade dos níveis de mortalidade, contribuíram para o «salto» na taxa de crescimento da população verificada na década de 1860, tanto mais evidente quanto a década de 1850 foi uma década de crise. Nas décadas posteriores o ritmo de crescimento é menos acelerado.

Apesar da introdução de novas indústrias na freguesia, o crescimento parece ter sido exagerado, sendo uma parte da população obrigada a deslocar-se para fora da paróquia.

O Porto funcionou como pólo de atracção, principalmente para os tanoeiros. Desde muito novos se deslocavam para esta região, permanecendo aí durante toda a semana. Outro pólo de atracção foi o Brasil. Atraiu elementos das mais diversas profissões destacando-se, no entanto, as profissões do sector secundário.

No estado da nossa investigação não nos foi possível saber qual o contributo destes emigrantes para a freguesia de Cortegaça.

Concluindo, o comportamento demográfico de Cortegaça apresenta algumas particularidades que torna difícil, por enquanto, o seu enquadramento nos modelos existentes. Neste contexto, será interessante saber qual o comportamento das paróquias envolventes.

APÊNDICE GENEALÓGICO

O apêndice genealógico aqui apresentado permite, a quem o desejar, fazer a árvore genealógica da família pretendida.

No apêndice encontram-se os naturais da paróquia de Cortegaça ordenados por número de família. Assim, em primeiro lugar, temos o número da família do indivíduo seguido do nome, data de nascimento, data de casamento, número de família do primeiro casamento, repetindo-se a operação para o segundo e terceiro casamento (se os houver) e finalmente a data de óbito. De alguns indivíduos não conhecemos a data de óbito, sinal de que morreram na infância ou se ausentaram da paróquia.

Exemplificando: na ficha de serviço número 1 temos a Maria (e os irmãos) com a data de nascimento em 19/01/1640, data do primeiro casamento em 05/05/1658, pertencendo à família número 257 e com data de óbito em 12/01/1718. Se formos à família de serviço 257 encontramos os filhos da referida Maria com os códigos de família e as datas dos actos vitais.

Nome	Cód. Fam.	Data de nascimento	Data do 1º casamento	Cód1º casam	Cód2º casam	Cód3º casam	Cód. Outros	Data do Óbito
Maria Jorge	1	19/01/1640	05/05/1658	257				12/01/1718
Catarina Jorge	1	01/05/1643	20/07/1673	111				24/06/1689
Isabel Rodrigues	1	04/03/1646	08/04/1663	359				09/07/1666
Domingas Martins	1	01/06/1648	25/11/1663	42				26/03/1705
Aleixo	1	15/01/1651						
Manuel Rodrigues	1	24/08/1653	27/09/1677	127				31/03/1722
Grça Jorge	1	19/11/1656	10/09/1677	368				10/09/1682
Maria Martins	2	11/11/1668	18/07/1689	117				10/02/1747
Manuel António	2	25/12/1670						12/09/1713
Domingos	2	14/05/1674						
Domingos	2	26/01/1676						22/10/1689
Domingos	2	19/07/1679						
João	3	25/03/1681						
Francisco Rodrigues	3	25/01/1684	03/01/1702	377				13/12/1755
Maria Fernandes	3	31/07/1698						29/09/1769
João Marques	3	16/03/1701	22/10/1725	416				
Grça	3	07/11/1703						
Grça	3	30/09/1704						
Isabel Maria	3	08/06/1706	21/09/1744	369				04/09/1777
Pedro	4	03/07/1672						
Joana Marques Martins	5	08/08/1696	30/09/1725	504				31/08/1744
Maria Lopes	6	26/01/1639	26/08/1661	125				20/06/1676
Manuel	6	26/01/1640						
Ana	7	16/08/1665						
Domingas	7	01/10/1668						
Antónia	7	20/03/1670						
Andre	7	21/03/1675						
Domingos Andre	8	12/11/1641	01/05/1661	276				
António	9	19/03/1690						
João Andre Silva	9	27/08/1692		664	400			
Lourenço Alves	9	17/08/1698	11/01/1721	457				19/06/1771
Domingos	9	13/04/1701						
Maria Sá	10	08/10/1684	11/05/1704	554				25/12/1720
Manuel	10	25/12/1686						
Ana	10	06/11/1688						
Domingas	10	28/01/1691						
Isabel	10	15/05/1697						
António	11	26/05/1675						
Manuel	11	27/10/1677						
António	11	15/01/1680						
Francisco	11	23/11/1681						
José	11	19/03/1684						
Maria Martins	11	13/10/1686	22/07/1708	615				
Inácio	11	19/09/1688						
José	11	28/01/1691						
Joana Martins	11	06/01/1692	10/02/1714	419				14/06/1756
Domingas	11	19/09/1694						11/06/1715
Teresa Martins	11	01/11/1698	22/11/1723	392				15/12/1755
José	11	23/08/1702						
Maria Francisca	12	04/11/1699	13/07/1732	616				
Domingas Francisca	12	18/12/1701	25/10/1739	639				01/03/1741
João	12	11/05/1710						
António Francisco	12	11/05/1710	16/11/1737	219				15/03/1764
João Fernandes	12	18/04/1715	17/07/1753	1457				06/09/1764
Batista	12	16/12/1718						
Joana Francisca	12	02/08/1720	11/05/1747	553			801	31/12/1781
Isabel	13	07/02/1672						

Nome	Cód. Fam.	Data de nascimento	Data do 1º casamento	Cód1º casam	Cód2º casam	Cód3º casam	Cód. Outros	Data do Óbito
João	14	10/11/1637						
Maria Antónia	14	08/07/1640	25/04/1657	281				17/01/1660
Isabel Fernandes	14	08/04/1646	09/05/1661	175				
Grça	14	15/06/1656						
Maria	15	12/11/1651						
Domingos Fernandes	15	03/03/1658	01/05/1680	292				13/03/1700
João	15	06/05/1661						
Manuel	16	05/01/1648						
Manuel	16	19/03/1649						
Isabel	16	25/10/1653						
António	16	28/11/1655						
Manuel	17	28/02/1697						
António	17	06/05/1700						
Maria Fernandes	17	25/12/1702	30/04/1739	681				
Josefa	17	23/07/1707						
Ana	17	14/09/1710						
Joaquim	17	06/05/1715						
José Fernandes	17	26/10/1718	13/06/1745	441				
Ana Fernandes	18	24/03/1698	05/10/1719	421				28/12/1732
Maria Francisca Sá	18	09/10/1701	17/02/1732	641				
Joana Oliveira Maria	18	07/06/1704	11/01/1733	680				
Escalática Fernandes	18	05/01/1707	18/04/1733	341				
Domingas	19	15/01/1682						
João	19	06/07/1687						
Joana Ferreira	20	31/12/1663	13/06/1688	113				
Manuel	20	21/09/1666						
António Ferreira	20	09/05/1669	30/09/1690	24				29/01/1742
Gonçalo Ferreira	21	26/01/1661	05/07/1683	383				07/09/1699
João	22	03/03/1658						
António	22	18/12/1662						
António	23	14/03/1686						
Maria	24	24/11/1691						
Manuel	24	11/11/1698						
Caetana	24	07/08/1706						
António Ferreira	24	22/03/1710	07/02/1733	707				
Batista	24	12/03/1714						
João	24	07/03/1719						
Antónia	25	04/04/1679						
Maria	26	19/12/1677						
Manuel Francisco	27	01/02/1698	10/05/1722	479				01/10/1742
António	27	23/01/1701						
João	27	04/04/1703						
Domingos	27	04/06/1706						
Joana	27	08/01/1710						
José	27	12/01/1714						
Catarina Francisca	28	20/11/1631	06/01/1655	696				
António	28	18/12/1634						18/10/1649
Manuel	28	18/12/1634						
Manuel	28	10/09/1641						
Domingas Francisca	28	26/11/1645	15/03/1665	74				12/06/1728
Maria	29	20/09/1696						
Manuel Rodrigues	30	16/01/1695	17/01/1717	521				08/09/1718
Domingos	30	21/02/1697						
Maria Francisca Sá	30	24/05/1699	11/01/1721	432				
Joana Francisca Sá	30	20/01/1702	09/09/1725	672				15/12/1779
António	30	09/04/1704						
Josefa Francisca	30	31/08/1706	24/05/1733	524				20/06/1734

Nome	Cód. Fam.	Data de nascimento	Data do 1º casamento	Cód1º casam	Cód2º casam	Cód3º casam	Cód. Outros	Data do Óbito
Antônio	30	15/05/1709						
Teresa	30	24/01/1712						
Ana Francisca Oliveira	30	20/05/1715		518				
João Francisco Sá	30	23/12/1717	23/04/1741	412				
Manuel	31	05/12/1696						
Antônio	32	08/12/1658						
Maria Francisca	32	11/01/1660	14/04/1681	301				
Domingos	32	17/12/1662						
Manuel Francisco	32	06/04/1664	23/11/1689	106				12/11/1742
Tomé	32	28/12/1666						
Antônia	32	23/12/1668						
Antônio Francisco	32	08/03/1671			218			
Isabel	32	09/07/1673						
Agostinha	33	12/12/1694						
Maria	33	13/09/1695						
Manuel	34	21/12/1667						
Antônio	34	11/01/1671						
Maria	34	14/01/1674	16/12/1717					10/04/1746
Manuel Gomes	34	10/04/1677						26/12/1732
Antônio	34	09/12/1680						
Antônio	36	28/01/1688						
Joana Silva	37	24/02/1697	31/05/1722	482				12/08/1777
Ana Maria Silva	37	04/07/1700	09/04/1725	451				29/03/1747
Manuel	37	06/02/1707						
Manuel	38	03/05/1665						
Antônio	38	11/11/1668						
Domingos	39	19/12/1677						
Domingos	40	23/12/1671						
Maria	40	04/02/1674						
Antônia	41	06/09/1677						
Maria	42	22/08/1666						
Antônio	42	16/12/1668						
Maria	42	12/07/1671						
Cecília	42	07/01/1675						
Bartolomeu Rodrigues	42	25/08/1680	09/02/1709	258				19/06/1729
Isabel Martins	42	29/05/1689	29/02/1716	237				02/11/1754
Antônio	43	01/09/1592						17/10/1612
Domingos	43	13/01/1599						23/04/1621
Antônio Francisco	44	12/07/1632	24/02/1658	32				01/07/1711
Maria Gonçalves	44	02/03/1636	24/02/1658	323				17/11/1701
Domingos	44	18/09/1639						
Antônia Francisca	44	05/09/1644	09/02/1667	108				
Domingos Gonçalves	45	03/05/1633	01/05/1661					
Madalena	45	19/10/1636						
Maria Antônia	45	15/02/1643	25/02/1664	34				09/01/1697
Madalena Antônia	45	04/03/1646	01/05/1661	276				28/12/1705
Antônio	46	18/12/1639						
Isabel Antônia	47	07/07/1671	22/01/1703	405				
Antônia	47	01/05/1673						
Mateus	48	22/09/1696						
Manuel Antônio	48	22/02/1699	08/05/1721	470				
Maria	49	30/01/1628						
Maria	50	26/07/1667						
João	50	10/02/1669						
Jacinto	50	01/02/1678						
Isabel Francisca	51	23/11/1689	10/09/1732	621				
Joana	51	18/02/1695						

Nome	Cód. Fam.	Data de nascimento	Data do 1º casamento	Cód1º casam	Cód2º casam	Cód3º casam	Cód. Outros	Data do Óbito
Manuel	51	04/06/1698						
Manuel Frutuoso	53	25/04/1666	23/11/1689	107				07/01/1713
Antônio Gonçalves	53	28/08/1672	25/01/1699	251				
André	54	19/02/1676						
João Rodrigues	54	29/08/1678	18/04/1706	425				24/10/1752
Manuel	55	01/11/1665						
Manuel Gonçalves	55	23/09/1668	16/03/1688	113				
Maria	55	16/08/1671						
Maria	56	09/05/1666						
Domingos Gonçalves	56	11/11/1668	11/02/1700	328	329			07/09/1739
Manuel Oliveira Carvalho	58	05/02/1673	17/12/1712	510				15/04/1753
João	58	18/03/1675						
Francisco Oliveira	58	27/10/1677	06/02/1701	375				31/12/1713
Maria Oliveira	58	26/03/1685	01/10/1715	623				
Teresa Oliveira	58	07/08/1689	02/02/1721	506				15/09/1755
Domingos	60	27/11/1650						
Maria	60	04/05/1659						
Manuel Antônio	61	06/04/1636	21/07/1658	83				
Maria Antônia	61	28/10/1640	03/02/1664	190				03/02/1721
Domingos	61	21/09/1643						05/03/1679
Isabel Antônia	61	28/03/1646	03/02/1664	671				
João	61	12/03/1649						
Francisco Gonçalves	61	11/02/1652	10/09/1677	368				24/05/1733
Domingos Francisca	61	25/07/1655	30/08/1687	644				
Paula Gonçalves	61	30/06/1658	27/09/1677	127				03/02/1717
Manuel	63	17/02/1697						
João	63	29/01/1700						
Ricardo	63	02/08/1702						
Joaquim	63	05/11/1704						
Serafim	63	22/04/1707						
Teresa	63	20/09/1709						
Domingos	64	19/03/1674						
Joana	64	25/06/1676						
Manuel	64	25/06/1676						
Maria Pinto	65	26/12/1669	04/08/1697	668				
Bartolomeu	65	24/08/1681						
João	65	27/02/1684						
Ana	65	27/02/1684						
Inácio	65	11/02/1687						
Grça	65	21/11/1688						
Maria Rodrigues	66	17/12/1690	17/01/1717	521				26/07/1723
Ana Sá	66	28/11/1691	30/04/1719	607				
Joana Rodrigues Sá	66	19/07/1696	01/12/1725	446				15/10/1776
Manuel	66	13/04/1698						
Maria	67	10/12/1629						
João	67	04/07/1632						
Antônio	67	06/01/1635						
Maria Sá	67	05/07/1637	17/02/1658	614				
Manuel	67	25/03/1640						
Francisco	67	17/01/1643						
Domingos	67	26/10/1646						
Antônio	68	18/02/1646						
Maria Sá	69	18/07/1662	06/01/1684	10				30/01/1701
Domingos Sá	69	01/03/1665	19/03/1685	708				
Domingos	69	05/02/1668						
Antônio	69	26/10/1670						
Manuel	69	07/06/1673						

Nome	Cód. Fam.	Data de nascimento	Data do 1º casamento	Cód1º casam	Cód2º casam	Cód3º casam	Cód. Outros	Data do Óbito
Isabel Sá	69	07/07/1675	12/05/1689	716				
Ana	69	07/03/1677						
Antónia Sá	69	05/06/1680	01/11/1695	634				
Maria	70	16/09/1668						
Manuel	70	09/11/1670						
Domingos	70	26/12/1672						15/09/1702
Isabelinha	70	31/03/1675						30/05/1697
Ana	70	29/08/1677						
Joana Silva	70	25/02/1680	09/11/1704	397				14/09/1739
António	70	18/04/1682						
Antónia Silva	70	23/04/1684	28/04/1709	357				
Teresa Silva	70	30/08/1687	13/02/1711	648				
Mariana	70	29/05/1690						
Agostinho	71	28/08/1699						
Maria	72	01/08/1584						
António	72	01/12/1588						
Isabel	72	30/12/1592						
Antónia	72	17/02/1599						
Joana	73	30/10/1672						
Domingos Francisco	74	06/01/1669	23/09/1696	472				26/05/1713
Maria Francisca	74	28/07/1671		576				
Manuel Francisco Magalhães	74	21/11/1677	08/05/1701	485				02/10/1747
João Alves Magalhães	74	18/12/1680	11/05/1704	395	396			07/02/1765
Manuel	75	31/03/1694						
João Alves Conde	75	05/05/1698	13/06/1724	394				30/05/1771
António Alves	75	22/11/1700	15/06/1721	204				17/10/1754
Luís Alves Conde	75	12/03/1704	29/05/1730	461				26/08/1774
José Francisco Oliveira	75	19/03/1707	26/01/1733	445				
Francisco Alves	75	12/02/1710	02/01/1737	362				
Josefa Francisca	75	21/02/1714	17/06/1742	201				24/08/1772
Barbosa	75	12/09/1717						
Maria	76	25/11/1692						
António	76	11/03/1698						
Custódia Magalhães	76	11/07/1707	21/12/1732	224				31/08/1738
Isabel Gonçalves	77	29/08/1660	25/11/1685	150				20/10/1740
Madalena Gonçalves	77	22/07/1663	25/11/1685	712				
Manuel	77	25/04/1666						
Domingos	77	29/06/1670						
Domingos	78	18/06/1619						
Manuel Gonçalves	78	15/01/1623	26/02/1651	613				
Isabel	78	20/07/1626						
João	78	08/01/1632						
Domingos	79	14/12/1631						
Manuel	80	30/12/1694						
Maria	81	01/05/1628						
Manuel	82	14/08/1689						
João	82	28/01/1691						
António	82	02/09/1696						
Marcelina	82	11/03/1700						
Ana	82	08/03/1703						
Isabel	82	19/11/1705						
Maria	83	25/01/1660						
João	83	04/09/1661						13/05/1681
Manuel	83	11/03/1663						
Manuel Costa	83	28/12/1664	21/04/1686	89				15/06/1743
Maria Antónia	83	01/11/1666	20/04/1687	654				13/09/1687
Isabel Antónia	84	18/06/1623	26/02/1644	130				22/09/1667

Nome	Cód. Fam.	Data de nascimento	Data do 1º casamento	Cód1º casam	Cód2º casam	Cód3º casam	Cód. Outros	Data do Óbito
José	85	21/09/1665						
Maria Fousca	85	04/03/1668	06/02/1701	283				06/09/1707
Rogac	85	24/08/1670						19/02/1687
António	85	19/02/1673						
Manuel	85	25/10/1675						
João Francisco	85	29/10/1679	22/01/1703	405				30/12/1728
Ana Josefa Costa	88	07/11/1691	21/12/1721	637				
Maria	89	13/08/1686						
Manuel Francisco Costa	89	30/05/1688	27/07/1721	484				08/01/1751
José	89	14/08/1692						
Luísa Costa	89	16/09/1695	27/07/1721	410				18/03/1781
Maria Costa	89	04/12/1698	20/02/1729	667				02/04/1782
João	89	25/05/1701						
Ana	89	10/05/1704						
Manuel Costa Marques	90	31/01/1677	13/09/1703	473				27/11/1753
Maria Costa	90	13/11/1679	06/02/1701	375				17/03/1723
António	90	29/01/1683						
José	90	26/10/1687						
Pantaleão	90	30/11/1689						
Francisco	90	19/12/1694						
Maria	91	08/01/1695						
António	91	06/05/1696						
Domingos	91	08/02/1700						
Catarina	91	29/12/1704						
Maria Costa	92	10/01/1696						13/12/1773
Domingos	93	19/04/1672						
Joana	93	07/10/1675						
Maria Francisca	95	11/12/1699	27/02/1724	622				
Ana Francisca	95	25/10/1702	02/09/1742	692				13/11/1776
Manuel	95	05/10/1705						
Teresa	95	25/09/1707						10/01/1736
Manuel	95	03/11/1710						
Joana	95	06/10/1717						
Maria Alves	96	09/01/1639	13/01/1659	684				
Manuel	96	06/01/1641						
Manuel Fernandes	97	05/09/1666						17/04/1739
António Fernandes	97	21/10/1669	04/05/1692	18				23/02/1752
Maria Fernandes	97	29/05/1672	13/09/1703	473				11/10/1738
Domingos	97	10/02/1675						
Domingos Fernandes	97	06/12/1677	27/09/1698	291				19/10/1746
Ana	97	01/12/1680						
Isabel	97	19/04/1684						
Maria	98	10/08/1668						
Manuel	98	17/11/1669						
António	98	12/11/1674						
Manuel	98	10/03/1677						
João	98	29/05/1679						
Domingos Fernandes	98	17/07/1682	25/11/1711	290			764	07/10/1730
José	99	18/04/1585						
Barbosa Ferreira	100	27/03/1698	24/04/1726	249				30/06/1772
Ana	100	19/06/1707						
Manuel	101	12/10/1670						
Maria	101	17/02/1671						
Maria Costa	101	04/08/1680	27/09/1698	291				04/01/1704
António	101	23/04/1690						
Manuel	102	01/08/1698						
Maria	102	15/05/1701						

Nome	Cód. Fam.	Data de nascimento	Data do 1º casamento	Cód1º casam	Cód2º casam	Cód3º casam	Cód. Outros	Data do Óbito
Maria Francisca	103	04-03-1657	10-02-1686	51			747	22-10-1728
Manuel	103	09-11-1659						
Isabel	103	29-04-1663						23-03-1684
Domingas Francisca	103	03-05-1666	23-11-1689	107				15-11-1704
João	104	20-10-1636						
Isabel	104	31-01-1644						
Isabel	105	10-08-1676						
Pedro	106	08-11-1690						
Maria Francisca Sá	106	27-10-1691	24-06-1715	208				
Manuel	106	12-06-1695						
Faustino	106	04-08-1696						
João	106	17-06-1698						
Antônio	106	03-08-1700						
Manuel Francisco Sá	106	24-04-1702	19-01-1721	488				31-08-1776
Francisco Costa Sá	106	31-08-1703	15-04-1725	364				18-12-1752
Domingas Francisco Sá	106	01-07-1705	15-04-1725	310			782	15-11-1765
Ricardo	106	25-04-1707						
Constantino	106	02-04-1709						
Joana Francisca Sá	106	13-07-1712	29-05-1730	461				01-05-1788
Antônio	107	27-10-1691						
Manuel	107	27-10-1694						
Francisco	107	09-11-1697						
João	107	09-02-1701						
Maria Francisca Oliveira	107	19-01-1704	03-05-1734	417				18-01-1753
Faustino Valente	108	02-02-1668	26-02-1691	360				01-08-1722
Maria	108	25-12-1670						
Manuel	108	31-01-1674						30-11-1686
Isabel	108	10-03-1677						21-02-1687
Maria	108	09-01-1678						
Maria Gonçalves	108	29-06-1681	07-02-1701	677				
Antônio	109	24-02-1683						
João	109	24-09-1684						
Joana	109	25-08-1686						
João	109	29-02-1688						
Joana	110	09-01-1689						
Manuel	110	01-03-1691						05-06-1716
Domingos Gonçalves Valente	110	10-03-1697	02-02-1721	331				13-04-1738
Teresa	110	08-05-1701						
Manuel	111	09-06-1675						
Domingas Gonçalves	111	29-01-1679	28-01-1704	395				
Manuel Martins	111	24-04-1682	28-07-1697	507				
Isabel	111	06-07-1684						
João	111	09-10-1687						
Maria	112	01-05-1697						
Manuel	113	24-03-1689						
Luiz	113	31-12-1691						
Violante	114	28-03-1669						
Manuel	115	17-09-1684						
Manuel	115	19-01-1688						
Pascoa	115	17-04-1689						
João	115	23-10-1694						
Miguel	115	10-03-1697						
Joana Francisca	115	25-03-1699	02-02-1721	331				10-09-1742
José	115	02-01-1702						
Antônio	115	12-11-1707						
Antônio	116	03-06-1690						13-09-1708
Ana Gonçalves	116	09-11-1708	17-01-1742	657			797	

Nome	Cód. Fam.	Data de nascimento	Data do 1º casamento	Cód1º casam	Cód2º casam	Cód3º casam	Cód. Outros	Data do Óbito
Manuel Gonçalves	117	17-12-1690	11-01-1712	492				
Maria Martins	117	26-10-1695	15-06-1721	204				21-10-1747
Joana Gonçalves	117	12-10-1698	03-05-1731	486				15-09-1745
João	117	04-12-1702						02-01-1722
Joaquim	117	02-04-1706						
Antônio	117	18-10-1710						
João	118	18-02-1695						
João	119	24-04-1689						
Manuel	119	25-02-1691						
Maria Rodrigues	119	01-11-1694	24-08-1717	626				
Maria Silva	120	21-09-1694	11-02-1715	306				12-02-1773
João	120	12-01-1698						02-08-1719
Antônio	120	18-07-1701						
Domingas	121	21-10-1674						
Manuel	122	13-08-1698						
João Pereira	123	20-04-1695	05-10-1719	421	423			16-08-1749
Antônio	123	05-05-1697						
Maria	123	22-08-1700						
Joaquim	123	24-01-1703						
Ana	123	03-12-1705						
Agostinha Rodrigues Silva	123	22-07-1713	24-08-1743	245				
José Oliveira	124	02-02-1662	12-09-1689	450				14-11-1699
Isabel Oliveira	124	12-04-1665	29-04-1691	300				30-04-1748
Domingas	124	21-10-1668						
Manuel	124	20-06-1676						
Maria	124	09-01-1678						
João	124	24-03-1682						
Manuel	124	23-02-1695						
Manuel Lopes	125	17-12-1662	28-11-1688	119				31-01-1707
Maria	125	14-12-1664						
Joana	125	20-08-1666						
Antônio	125	26-02-1668						
Ana	125	22-06-1670						
Pascoa	125	19-04-1672						
João	125	20-05-1674						03-05-1680
Helena Rodrigues	125	27-06-1676	26-08-1702	582				11-03-1730
Joana	126	18-07-1679						
Catarina	126	17-04-1682						
Isabel Rodrigues	126	18-01-1688	26-09-1714	629				
Teresa Oliveira	126	29-01-1690		261				26-08-1756
Luiza	126	17-08-1695						
Maria Rodrigues	127	22-01-1679	11-02-1700	328				27-02-1709
Domingas	127	04-05-1681						
Manuel Rodrigues	127	13-09-1682	08-05-1702	519				29-11-1751
João Rodrigues	127	09-07-1686						06-02-1758
Antônio	127	21-11-1688						
Domingos	127	04-03-1691						18-10-1708
José	127	16-10-1692						
Joana Rodrigues	127	13-03-1695	19-01-1721	488				23-09-1756
Paula Rodrigues	127	20-07-1698	14-04-1720	605				
Manuel	128	08-02-1696						
Maria Silva Assunção	128	16-05-1697	20-09-1721	499				24-10-1766
Joana Silva Marques	129	11-03-1694	14-10-1715	604				
Maria	130	12-12-1648						
Manuel Alves	130	20-11-1650	15-03-1665	74				09-02-1725
Maria Alves	130	13-03-1653	31-05-1685	23				29-11-1723
João	130	21-10-1657						

Nome	Cód. Fam.	Data de nascimento	Data do 1º casamento	Cód1º casam	Cód2º casam	Cód3º casam	Cód. Outros	Data do Óbito
João Alves	130	26/10/1659	21/02/1678	131				02/08/1679
Antônio	130	14/01/1663						
Ana	130	13/09/1666						
Maria Silva	131	12/09/1678	10/04/1703	538				06/03/1755
João	132	27/01/1686						
Manuel Alves Cruz	133	07/02/1666	24/04/1691	76				03/03/1729
Maria Alves	133	10/06/1668	28/12/1700	558			757	15/10/1752
Antônio Alves	133	18/07/1670	17/02/1689	9			746	11/12/1732
João Alves	133	29/01/1673	25/01/1699	390				13/07/1764
Antônia Costa	133	03/05/1679	18/04/1706	425				29/01/1709
Manoel	134	27/06/1688						
Domingos	135	06/10/1696						
João	136	22/10/1655						
João Alves	137	14/03/1660			663			
Bartolomeu	137	31/08/1662						
Maria Gonçalves	137	28/03/1665	25/01/1682	284				01/07/1724
Isabel Silva	137	16/10/1667	09/02/1709	258				27/05/1741
Manoel	137	10/08/1670						
Manoel	137	11/12/1672						
Luzia Silva	137	05/09/1677	15/12/1707	236				05/09/1748
Manoel Alves Magalhães	138	22/12/1684	12/10/1732	632				
Antônio	138	25/02/1689						
Maria	138	22/06/1691						12/07/1748
Angela Alves Magalhães	138	13/09/1698	07/06/1732	593				21/10/1776
Felicia Francisca Magalhães	138	21/12/1702	02/09/1751	1205				21/09/1772
João	139	22/05/1659						
Antônio	139	27/06/1662						
José	139	19/11/1663						
Ana Fernandes	139	06/04/1665	17/02/1689	9			746	
João	139	19/06/1667						
Amador	140	08/02/1594						
João	140	08/12/1598						
Miguel	141	04/10/1587						
Isabel	142	06/09/1586						
Ana	142	11/11/1587						
Manoel	142	07/04/1594						
Domingos Fernandes	143	02/08/1620	29/10/1656	44				07/08/1701
Maria Fernandes	143	09/10/1622	14/10/1646	717				
Isabel	143	28/05/1624						
João	143	07/02/1627						08/01/1639
Antônia	143	02/07/1633						
Manoel	144	09/12/1657						
Maria	144	03/01/1660						
Madalena	144	10/08/1661						
João	144	14/01/1663						
João	144	30/11/1664						
Domingos	144	30/09/1668						
Joana Fernandes	144	13/05/1672	22/05/1696	17				11/03/1724
Manoel Gonçalves	146	05/07/1665	02/04/1690	116				
Isabel	146	17/04/1667						
Antônio	146	01/10/1669						
José	146	20/03/1672						
Símbio Fernandes	146	15/06/1675	26/08/1702	582				10/01/1744
Domingos Gonçalves	147	18/04/1653	14/04/1681	327				25/07/1794
João	147	19/10/1655						
Maria	147	04/03/1658						
Maria	147	14/12/1659						

Nome	Cód. Fam.	Data de nascimento	Data do 1º casamento	Cód1º casam	Cód2º casam	Cód3º casam	Cód. Outros	Data do Óbito
Domingos	147	24/02/1663						
Maria	148	03/02/1689						
Joana	148	08/02/1694						
Joana	148	05/09/1701						
Antônio	148	15/02/1707						
Felipa	149	29/07/1590						
Antônio	149	08/09/1592						
Maria Antônia	149	08/01/1595	26/03/1640	320				11/06/1684
Antônio	149	14/01/1605						
João	150	09/01/1689						
Manoel	150	04/10/1689						
Maria Alves	150	03/04/1696	24/02/1732	704				21/09/1748
Bartolomeu	150	24/08/1698						
João	151	31/12/1665						
Maria Fernandes Cruz	152	22/09/1699	06/01/1725	572				19/10/1748
Manoel	152	23/09/1702						06/01/1756
Joana	152	29/10/1705						
Domingos Fernandes	152	09/04/1707						24/11/1758
João Fernandes	152	03/06/1711	11/04/1750	655				
Joana	152	23/03/1714						07/04/1761
Antônio	152	26/07/1716						
Ana Fernandes	152	07/11/1717	22/12/1747	505				
Pantaleão Fernandes	152	06/11/1722						28/03/1785
João Fernandes	153	05/12/1632	29/10/1656	144				26/02/1675
Bartolomeu Gonçalves	153	26/08/1635	05/05/1658	257				26/04/1711
Manoel	153	05/07/1637						
Domingos	153	28/11/1638						
Maria João	154	03/10/1634	10/06/1658	139				13/10/1706
Cecília	154	27/09/1627						
Isabel João	154	27/09/1627	06/05/1652	103				22/08/1697
João	154	28/10/1630						
Antônio	154	29/01/1634						
Maria Fernandes	154	29/01/1634	18/07/1660	549				03/11/1699
Maria João	155	12/02/1625						
João	155	01/07/1625						
Francisco	155	28/02/1627						
Domingos João	155	05/10/1628	22/08/1661	333				
Manoel	156	06/05/1668						
Antonia	156	11/07/1671						
João	157	15/02/1697						
João	158	22/01/1620						
Maria Fernandes	158	01/01/1623	06/06/1647	601				
Isabel	158	01/07/1626						
Antônio	158	20/06/1627						
Domingos	158	10/06/1629						
Maria	159	03/06/1635						
Antônio	160	27/01/1699						
João	161	04/06/1639						24/03/1646
Domingos	161	14/12/1630						
Domingos	161	03/05/1632						
Maria Francisca	161	12/02/1634	24/02/1658	32				25/11/1693
Domingos Gonçalves	161	26/08/1635	24/07/1658	323				
Antônio Gonçalves	161	20/05/1637	08/01/1662	53				
José	161	24/03/1639						
Antônio Gonçalves	161	15/06/1642						
José	162	05/12/1660						
Antônio	163	02/05/1632						

Nome	Cód. Fam.	Data de nascimento	Data do 1º casamento	Cód1º casam	Cód2º casam	Cód3º casam	Cód. Outros	Data do Óbito
Manuel	164	09/12/1684						
Maria Francisca	164	07/09/1687	04/08/1723	238				26/08/1726
João Oliveira Martins	164	07/05/1690	10/02/1714	419				
Antônio	164	16/11/1696						
Maria Martins	164	20/08/1699	13/01/1709	304				
Antônio	165	22/03/1660						
Maria Sá	165	12/02/1662	16/04/1686	650				
Antônio	165	09/03/1665						
Isabel	165	01/04/1668						
Manuel Sá	165	28/01/1672	11/05/1704	534				
Francisco	166	07/02/1684						
Maria	167	28/01/1664						
Maria	168	15/11/1626						
Isabel	168	06/01/1630						
Maria	169	25/04/1680						
João	170	03/08/1584						26/10/1620
Isabel	170	12/03/1589						
Martinho	171	28/07/1590						
José	172	24/10/1694						
Mateus	172	21/09/1696						
Maria	172	05/07/1699						
João	173	27/02/1639						
Isabel	174	13/02/1667						
Maria Manuel	175	25/01/1663	13/06/1684	115				30/05/1713
Manuel	175	21/09/1665						
Manuel	175	20/10/1669						
Joana	175	04/04/1676						
Manuel	175	06/01/1678						
Domingos	175	11/12/1680						
Ana	175	16/01/1684						
Maria Rodrigues	176	29/10/1679	18/10/1723	352				01/08/1754
Antônia	176	14/01/1682						
Pascoa	177	02/04/1586						
Antônia	177	09/06/1589						
Francisco	178	26/05/1680						03/07/1680
Antônio	178	26/05/1680						03/07/1680
Francisca	179	21/04/1691						
Isabelinda	180	03/06/1675						
Paula	181	24/10/1677						
Antônio	182	19/03/1675						
Manuel	183	08/04/1668						
João Oliveira	183	10/11/1669	30/01/1692	185				
Maria	183	20/10/1671						
Luisa	183	11/08/1677						
Terresa	183	29/08/1681						
Joana	183	12/08/1684						
Gabriel	183	08/09/1686						
Antônio	183	30/04/1690						
Ana	184	12/12/1673						
Isabel	184	21/01/1676						
Domingos	185	26/12/1692						
Gabriel	185	18/03/1694						
Manuel	185	19/09/1696						
Maria Francisca Oliveira	185	03/01/1698	26/01/1733	445				16/01/1750
Manuel	185	15/02/1701						
Terresa	185	12/05/1707						
Luisa	186	02/09/1592						

Nome	Cód. Fam.	Data de nascimento	Data do 1º casamento	Cód1º casam	Cód2º casam	Cód3º casam	Cód. Outros	Data do Óbito
Isabel Pereira	187	16/01/1667	21/07/1692	123				17/12/1730
Manuel	187	25/06/1669						
Joana	187	26/07/1671						
Catarina	187	22/04/1674						
Ana Pereira	187	02/03/1681	11/05/1704	395				30/01/1709
Antônio	187	09/04/1684						
Maria João	188	12/07/1620	25/10/1642	699				
João	189	07/03/1619						
Manuel Rodrigues	190	28/12/1664	21/07/1692	123				27/02/1746
João	190	31/10/1666						
Antônio	190	24/02/1669						
Maria Rodrigues	190	01/11/1671	01/06/1701	351				07/01/1714
Maria Rodrigues	190	21/10/1674						
Domingos	191	25/06/1680						
Ana	191	14/04/1688						
João	192	28/03/1691	24/05/1733	524				07/11/1754
Manuel Rodrigues Branco	192	25/05/1696	08/02/1726	271				03/07/1774
Joana Rodrigues	192	24/09/1699	09/09/1725	672				28/05/1763
Domingos Rodrigues Branco	192	24/09/1699	09/09/1725	672				
Maria	193	04/12/1668						
Manuel	193	18/02/1670						
Manuel	194	05/01/1659						
João	194	14/08/1661						
Domingos	194	02/09/1663						17/09/1689
Maria Sá	194	15/06/1666	23/11/1689	106				25/01/1747
Francisco	194	05/08/1669						
João	195	10/04/1677						
Domingos	196	26/12/1619						
João	196	11/09/1622						
Antônio	197	15/02/1594						
Maria	197	05/10/1598						
Gonzalo	197	10/10/1606						
Felix Francisco Oliveira	198	04/01/1723	10/08/1754	1700				
Francisco	198	03/12/1725						
Castano	198	17/11/1728						
Agostinho	198	16/04/1732						
Jacinto	198	04/06/1735						
Antônio	198	17/06/1738						
Manuel	198	17/06/1741						
Rafael Francisco Oliveira	198	17/06/1741	25/09/1763	1429				10/12/1780
Manuel	199	01/05/1736						
Joaquim	199	10/09/1737						
Maria	199	15/05/1740						
Joana	199	25/03/1743						
Antônio	199	09/04/1745						
Manuel Rodrigues Sá	200	16/12/1704	03/05/1744	529				15/08/1769
Maria Francisca Costa	200	16/06/1707	23/11/1732	230				24/08/1787
Antônio	200	21/03/1710						
Ana	200	11/10/1717						
Tomé	201	25/07/1743						
Maria	201	06/03/1745						
Ana Francisca Rodrigues	201	19/08/1748	23/04/1785	1380				06/06/1830
Joséfa	201	02/03/1752						
Maria Rodrigues	202	03/12/1708	23/09/1741	252				26/07/1742
Manuel Alves Oliveira	202	03/04/1713	15/04/1736	466				11/11/1784
João	202	01/12/1717						
Joana Rodrigues Oliveira	202	08/09/1724	21/12/1750	1354				28/09/1790
Cristóvão Rodrigues	202	11/05/1726			1678	1679		29/08/1803

Nome	Cod. Fam.	Data de nascimento	Data do 1º casamento	Cod1º casam	Cod2º casam	Cod3º casam	Cod. Outros	Data do Óbito
Ana	202	18/09/1729						29/11/1754
Manuel	203	17/12/1700						
José	203	17/01/1707						
Maria Francisca	204	20/10/1723		1670				
Joana	204	19/06/1726						
Josefa	204	20/11/1735						
Ana	204	22/01/1739						
Luisa Maria Costa	205	20/01/1739	06/04/1766	1489				24/05/1774
José	205	08/04/1740						
Alexandro	205	27/09/1741						
Teresa	205	12/12/1744						
Clara	205	17/09/1746						
Teresa Margarida Costa	205	10/02/1748	20/07/1776	1655				24/12/1811
Clara	205	18/05/1749						
Caetano	205	07/10/1750						
Joana	205	27/09/1752						17/03/1759
Maria	205	06/03/1754						
Ana	205	09/07/1755						
Manuel	205	17/09/1757						24/09/1759
Antonio	206	21/07/1716						
Francisco	206	11/09/1724						
José Alves Costa	207	24/11/1725	19/09/1754	1507				27/01/1771
Batista Costa	207	26/08/1727	28/12/1751	1159				
Joana	207	13/01/1729						
Alexandre Alves Costa Mouram	207	18/05/1732	08/02/1770	1595				05/03/1771
Violência Francisca Costa	207	29/03/1734	27/11/1759	1715				05/03/1803
Manuel Alves Costa	208	03/09/1717	02/02/1744	631				24/02/1785
Domingos Alves Costa	208	08/03/1719	21/06/1744	270				10/01/1790
Maria Francisca Costa	208	12/05/1722	18/02/1748	464				04/01/1793
Maria	209	28/06/1710						
Joana Alves Magalhães	209	12/09/1712	10/09/1753	1472				09/10/1798
Manuel	209	26/12/1714						
Jolo	209	12/03/1717						20/03/1737
Antonio	209	11/08/1719						
Maria Alves Magalhães	209	13/07/1722	19/09/1754	1507				03/02/1806
Jeronima	209	02/11/1724						
Caetana Alves Silva	209	07/08/1729	24/06/1758	1510				28/01/1806
Maria Josefa Oliveira	210	04/04/1702	26/03/1731	428				23/11/1786
Josefa Maria Oliveira	210	07/12/1703	22/12/1731	537				25/04/1778
Joana Maria Oliveira	210	26/09/1708	15/04/1736	466				11/05/1793
Rosa	210	27/02/1710						
Jolo	210	17/03/1712						
Antonio	210	09/09/1714						
Teresa	210	10/10/1716						
Batista	210	11/06/1718						
Constantino	210	28/08/1720						
Maria	211	03/05/1712						
Pantaleão	212	21/06/1725						
Luisa Ferreira	212	27/04/1727	18/07/1761	1155				
Agostinho	212	27/05/1730						
Maria	212	03/03/1734						
José	212	10/04/1737						
Manuel	213	08/08/1729						
Josefa	214	14/09/1702						
Manuel	215	07/01/1707						
Francisco Luis Sá	216	08/12/1735	27/11/1759	1715				29/08/1800
José Francisco Martins	216	30/04/1739	31/05/1766	1524				02/04/1790

Nome	Cod. Fam.	Data de nascimento	Data do 1º casamento	Cod1º casam	Cod2º casam	Cod3º casam	Cod. Outros	Data do Óbito
Maria	216	06/07/1742						
Caetana Francisca	216	15/11/1748	16/07/1776	1446				12/10/1833
Manuel	216	10/03/1754						
Maria	217	28/06/1701						
Domingos Francisca Oliveira	218	29/09/1720	23/04/1741	514				27/11/1785
Baptista Francisco	218	20/06/1723	13/03/1744	251				20/12/1795
Inciso	218	18/05/1726						
Ana Maria Assunção	219	31/08/1739	02/10/1768	1542				03/09/1830
Luisa Teresa Jesus	219	20/04/1741		1422				
Agostinha Francisca Oliveira	219	27/01/1743	12/04/1779	1430				22/01/1826
Domingos Francisca Oliveira	219	10/10/1748	04/05/1775	1686				11/07/1829
Luisa Maria Costa	220	27/09/1733	07/09/1760	1415				04/01/1775
Maria Luisa Costa	220	24/12/1735	15/02/1779	1196				
Ana	220	23/12/1737						
Manuel	220	13/10/1740						
Antonio	220	26/06/1743						
Agostinho	220	15/02/1747						
José	220	11/06/1749						
José Francisco Oliveira	221	10/09/1733	10/06/1753	1530			823	25/11/1810
Manuel	221	02/01/1735						
Mateus	221	31/08/1736						
Alexandre Francisco Oliveira	221	24/02/1738		1599				17/10/1813
Antônio Francisco	222	22/06/1733	05/04/1761	1619				14/10/1765
Manuel Francisco Fernandes	222	10/05/1736	20/05/1765	1361				25/01/1803
Maria	222	17/11/1738						22/12/1791
Joana	222	15/03/1742						23/09/1765
José Francisco Sá	222	26/05/1745	15/02/1767	1180	1536			25/04/1811
Maria Francisca Santos	223	12/01/1733	05/07/1754	1337				06/06/1768
Estevão	223	04/09/1735						
José	223	16/05/1738						
Teresa Victória Santos	223	06/05/1741	07/04/1761	1481				29/07/1799
Manuel	223	14/12/1743						
Ana Maria Santos	223	04/02/1747	10/12/1778	1200				
Luisa	223	25/01/1750						
José Francisco Santos Rosendo	223	15/08/1752	27/04/1788	1541				05/03/1813
Teresa Magalhães Cruz	224	24/10/1734	06/06/1756	1604				02/10/1798
José Silva	225	17/09/1740		1543				
Maria Francisca Silva	225	02/01/1743	04/05/1775	1686				
Manuel	225	28/11/1746						
Antonio	225	19/11/1748						
Rafael Francisco Silva	225	17/10/1752	12/04/1779	1430				16/01/1833
Jolo	226	17/09/1749						
Manuel	227	13/10/1744						
Francisco	227	04/02/1747						03/12/1766
Antonio	228	21/09/1706						13/10/1734
Maria Francisca Oliveira	228	09/04/1709	30/04/1741	449				05/04/1793
Manuel	228	29/04/1712						
Caetano	228	27/01/1715						
Batista Caetano Costa	228	27/01/1715	21/05/1736	248				13/06/1777
Francisco Dias	228	02/11/1717	07/05/1752	1169				13/06/1810
Joana Francisca	228	08/11/1720	05/04/1761	1619	1202			22/12/1776
Ana Francisca	228	21/11/1723	29/06/1751	1699				03/10/1797
Domingos	230	15/01/1704						
Maria	231	26/08/1704						
Maria Costa	231	26/08/1706	07/05/1752	1169				02/11/1784
Doroteia Costa	232	23/11/1708	29/06/1733	612				
Teresa Costa	232	11/09/1711	09/05/1747	720				05/10/1748

Nome	Cód. Fam.	Data de nascimento	Data do 1º casamento	Cód1º casam	Cód2º casam	Cód3º casam	Cód. Outros	Data do Óbito
Ana	232	15/03/1716						06/10/1744
Maria	232	13/01/1719						
Joana	233	20/03/1706						
Joana	233	02/05/1707						
Pedro	233	29/06/1709						
Manuel	233	20/08/1711						
Antônio	233	17/10/1713						
João	233	19/01/1717						
Francisco	233	27/06/1719						
João	234	05/01/1727						
Maria Angélica Fernandes	234	28/12/1729	08/02/1770	1594				
Ana Maria Fernandes	234	14/06/1733	20/05/1758	1668				04/10/1779
Joana	234	25/08/1739						
Manuel	234	15/10/1743						
Teodora	235	11/08/1726						13/05/1741
Francisco	235	17/08/1729						
Batista	235	13/07/1733						
Antônio	235	04/05/1736						
Maria	235	13/07/1739						
José	235	07/05/1742						
Maria	236	24/09/1708						
Manuel Pereira Silva	236	05/12/1710	26/10/1736	516	515			04/05/1787
Francisca Pereira Silva	236	10/11/1714	11/04/1752	1682				18/10/1784
Antônio Rodrigues Silva	236	11/09/1718	24/08/1743	245				
Maria	237	29/12/1716						
Manuel	237	29/01/1719						
Manuel	237	10/11/1721						19/08/1758
Caciano	237	26/01/1724						
Agostinha	237	29/03/1726						
Agostinha Rodrigues	237	22/11/1728	05/11/1759	1439				29/01/1799
Maria	237	19/01/1731						06/08/1775
Marieta Rodrigues Martins	237	09/02/1735	14/04/1766	1681				23/04/1810
Estevão	238	26/12/1723						
Perpetua	238	23/01/1725						
Maria Francisca Rodrigues	239	07/02/1709	01/11/1744	309				22/09/1780
Manuel Rodrigues Silva	239	09/11/1710	22/07/1745	530				
Antônio Rodrigues Oliveira	239	01/01/1713	06/11/1735	344				18/06/1770
Isabel	239	01/05/1715						
Francisco Rodrigues Oliveira	239	04/02/1718	12/04/1747	380				01/03/1794
Constantino Rodrigues Silva	239	20/10/1721	07/04/1750	1677				
Ana	240	27/04/1741						
Francisca	240	30/09/1742						
Jacinto	240	06/11/1750						
Manuel	241	13/11/1736						
José	241	26/07/1739						
Antônia Rodrigues	241	13/06/1742		1728				
Anastácia	241	23/07/1748						
Maria	241	18/10/1749						
Antônio	241	13/06/1754						
Antônio	242	29/09/1745						
Francisco	243	21/06/1718						
Maria	243	12/06/1720						
Manuel	243	09/04/1721						
Maria	243	20/08/1723						
João	243	28/03/1730						
Domingos	243	08/09/1733						
Maria Francisca Oliveira	244	12/10/1736	21/05/1776	1402				27/03/1801

Nome	Cód. Fam.	Data de nascimento	Data do 1º casamento	Cód1º casam	Cód2º casam	Cód3º casam	Cód. Outros	Data do Óbito
Jose Rodrigues Oliveira	244	28/09/1738						06/12/1779
Arcanjo	244	30/05/1745						
Joaquim	244	03/10/1746						
Ana	244	06/03/1749						
Antônio	245	22/05/1745						
João	245	27/12/1746						
Manuel	245	17/12/1748						
Antônio Rodrigues Oliveira	245	20/11/1750	20/07/1776	1655				24/12/1811
Maria	246	07/11/1738						
Manuel Rodrigues Silva	246	08/04/1742	21/05/1776	1402				30/08/1800
Domingos	247	19/03/1588						
Francisco	248	21/03/1737						
Antônio	248	04/09/1738						
Caciano Dias Costa	248	17/05/1740	17/01/1774	1674				
Francisco Dias	248	29/04/1742	18/07/1771	1707				05/09/1799
Teresa Maria	248	12/06/1744	24/06/1783	1689				05/10/1787
Maria	249	06/03/1727						12/07/1769
Pascua	249	17/04/1729						12/08/1765
Manuel Marques Oliveira	249	20/04/1731	13/01/1755					
José	249	22/05/1733						
Antônio	250	30/01/1737						
Rosa	250	20/01/1738						
Domingos	251	07/08/1744						14/05/1771
João Francisco	251	02/01/1750		1460	1240			
Maria Batista Francisco	251	12/07/1752						25/02/1772
Joana	251	02/09/1754						24/07/1761
José	251	01/06/1757						
Maria Rodrigues Sá	252	09/02/1742	26/05/1760	1575				29/12/1811
Domingos	253	26/08/1744						
Domingos	253	14/10/1745						
Manuel	253	18/03/1748						
Vicência	254	28/07/1746						
Maria	255	09/05/1737						
Joana	255	10/03/1739						
Josefa	255	22/02/1741						
Domingos	256	08/12/1666						
Maria	256	26/12/1668						
Manuel	256	19/03/1671						
Manuel Ferreira	257	25/01/1665	29/04/1691	100				06/06/1742
Domingos	257	17/06/1668						
Domingos Rodrigues	257	06/11/1672	04/05/1692	350	349			27/08/1727
Maria Gonçalves	257	07/04/1676	04/05/1692	718				12/05/1703
Antônio Rodrigues	257	18/06/1679	11/05/1708	239				19/06/1738
Domingos Rodrigues	257	22/04/1684	26/11/1702	642				
Antônio Rodrigues Silva	258	14/11/1709	29/10/1736	246				15/07/1772
Domingos	259	14/03/1744						
Manuel	259	22/04/1745						
Maria	260	17/11/1736						03/12/1752
Francisca Vieira Costa	260	15/12/1739	09/04/1769	1532				02/10/1812
Maria Oliveira	261	12/11/1719	28/12/1751	1159				28/11/1755
Manuel Oliveira Branco	261	02/03/1722	21/12/1752	1381				05/05/1786
Deotéia	261	08/02/1725						
Joana Marques Oliveira	261	25/06/1729	29/05/1756	1594				19/04/1786
Maria Gonçalves	262	15/10/1662	23/11/1698	277				
Domingos	262	30/03/1664						
Catarina	262	28/11/1666						
João	262	11/08/1669						20/02/1703

Nome	Cod. Fam.	Data de nascimento	Data do 1º casamento	Cod1º casam	Cod2º casam	Cod3º casam	Cod. Outros	Data do Óbito
Domingos Gonçalves	262	01/05/1672	10/01/1695	27				25/08/1729
Domingos	262	11/04/1678						
João	263	24/06/1664						
Manuel	264	26/10/1659						
Maria	265	01/02/1654						
Domingos	265	20/12/1656						
Maria Alves	266	29/06/1695	08/09/1731	310				09/11/1747
Manuel	266	12/07/1698						
Joana	266	15/09/1702						
Domingos	266	24/04/1708						
Domingos	267	31/08/1636						
Catarina	268	28/11/1666						
João	268	30/06/1669						
Manuel	268	23/10/1672						
Maria	270	20/08/1746						
Maria Costa	270	17/09/1747	15/02/1767	1180				
Maria Rodrigues Costa	271	24/11/1726	08/02/1756	1374				06/01/1798
Teresa Rodrigues Costa	271	11/12/1729	02/02/1761	1696				06/01/1799
Belchior Rodrigues Costa	271	02/12/1733	20/05/1758	1668				06/01/1799
Antônio Rodrigues Branco	271	02/12/1733	18/05/1756	1651	1652			17/08/1801
Joana Maria Fernandes	271	12/07/1736	23/04/1781	1168				
Luisa Francisca Oliveira	273	12/02/1738	28/06/1765	1149				
Joana	273	19/01/1741						
Ana	273	07/01/1744						
Agostinho	273	20/06/1747						
Manuel	273	03/09/1750						
Francisco	273	28/01/1754						
Veríssimo Alves Oliveira	273	01/12/1756	17/01/1779	1441				15/03/1821
Castano Alves Oliveira	273	09/04/1762	20/03/1794	1673				09/08/1838
Maria Francisca	274	06/03/1749	21/12/1777	1412				05/10/1819
Manuel	274	03/02/1751						
Manuel	274	13/07/1753						
Clara Francisca Silva	274	15/10/1756	11/02/1782	1466				
Ana	274	18/04/1760						09/11/1765
Maria Rodrigues Magalhães	275	08/02/1735	17/05/1772	1398				28/01/1794
Joana Rodrigues Magalhães	275	08/10/1736	01/05/1769	1555				15/12/1770
Maria André	276	04/04/1666	04/05/1692	18				01/11/1743
Manuel André	276	27/10/1669	06/05/1683	82				13/04/1724
Domingos André	276	01/11/1672	05/06/1695	356				23/06/1742
André	276	05/11/1675						
Domingos André	276	10/01/1679	23/11/1698	277				
Ana Antonia	276	13/09/1681	08/05/1702	519				09/02/1755
Francisco	276	24/09/1684						
Antônio Pereira	276	19/03/1689			236			10/08/1776
Maria	277	08/04/1704						
Manuel Gonçalves	277	28/07/1707	22/01/1725	495				20/02/1777
João André	277	23/10/1711	25/12/1744	399				07/10/1766
Bernardo	279	22/04/1715						
Antônio	279	09/12/1718						
Jeronimo	279	05/11/1721						
Maria	279	14/03/1724						
João	279	28/03/1727						
Isabel	280	23/01/1661						
Maria Gonçalves	280	12/02/1662	27/04/1681	557				05/11/1742
Manuel	280	05/12/1666						
Antônio	280	06/10/1669						
Maria	281	25/12/1659						

Nome	Cod. Fam.	Data de nascimento	Data do 1º casamento	Cod1º casam	Cod2º casam	Cod3º casam	Cod. Outros	Data do Óbito
Maria Fernandes Silva	282	28/03/1691	12/02/1725	599				05/02/1763
Antônio	282	07/05/1696						
Tomé	282	08/06/1699						
Domingos Antônio	282	08/06/1699	12/02/1725	285				29/08/1765
Manuel	283	05/09/1707						
Antônio	283	05/09/1707						
João	284	10/02/1686						
Maria Antonia	284	22/03/1691	21/03/1714	349				15/08/1754
Manuel Silva Fernandes	284	05/12/1694	12/02/1725	599				20/10/1760
Joana Silva	284	02/08/1698	12/02/1725	285				07/05/1734
José	284	28/10/1702						
Antônio	284	05/12/1706						
Manuel	285	27/02/1726						
Maria Silva	285	14/04/1727	17/05/1762	1410				
Rosa	285	02/05/1730						
Alexandre Silva	285	14/05/1733	06/06/1756	1604				19/11/1786
Josefa	285	14/05/1733						
Maria	286	25/04/1704						
Dorothea Costa	286	03/01/1707	24/07/1739	373				06/10/1756
Joana	286	15/01/1709						
Manuel	286	20/08/1711						
Domingos	286	07/05/1714						
Alexandre	286	28/12/1716						
Josefa	286	11/06/1720						
Batista	286	25/12/1721						
Joana	286	25/12/1721						
Manuel Rodrigues Costa	287	10/11/1738	31/01/1763	1389				20/09/1772
Ana	287	31/03/1741						
Agostinho	287	02/01/1744						
Batista	287	03/03/1748						
Antônio	288	19/02/1640						
Maria	288	13/04/1645						
Manuel	289	15/03/1644						
João	290	01/05/1718						
Domingos	290	04/08/1722						
Antônio Costa	290	31/01/1726	08/06/1754	1614	1154			21/05/1765
Maria	291	10/02/1702						
Maria	292	02/02/1681						
Manuel	292	29/06/1691						06/02/1731
Maria	292	03/05/1697						
Joana	293	11/12/1705						
Manuel	293	18/12/1709						
Antônio Francisco Oliveira	293	09/04/1713	29/11/1732	221				07/02/1739
Maria Francisca Sá	293	01/05/1718			1528			
Isabel	294	01/01/1599						
Maria	295	07/07/1696						
Antônio Francisco Sá	295	22/01/1699	29/04/1731	222				21/09/1752
Manuel	295	12/02/1701						
João Francisco Sá	295	09/08/1703	17/02/1732	641				
Joana Sá	295	12/04/1706	25/01/1733	531			785	28/06/1766
Joaquim	295	18/12/1707						
Domingos Francisco Sá	295	19/07/1710						01/09/1773
Batista Francisco Sá	295	26/02/1714	23/09/1741	252				
Maria Francisca Sá	295	29/04/1716	16/06/1748	431				
Luis Francisco Sá	295	11/06/1718	15/01/1741	463				06/10/1747
Cecilia	296	10/10/1691						
Isabel	297	02/11/1687						

Nome	Cód. Fam.	Data de nascimento	Data do 1º casamento	Cód1º casam	Cód2º casam	Cód3º casam	Cód. Outros	Data do Óbito
Jolo	298	12/01/1648						
Domingos Francisco	298	09/01/1650	28/09/1682	296				25/03/1693
Maria Francisca	298	03/11/1657	01/05/1680	292				11/05/1756
Francisca	298	02/05/1660						
Domingas Francisca	298	26/04/1662	10/12/1684	661				20/05/1733
Isabel	298	02/02/1668						
Domingos	299	09/10/1647						15/10/1668
Maria	299	24/02/1650						
Isabel	299	15/01/1653						
Isabel	299	08/12/1654						
Angela Francisca	299	07/07/1658	21/04/1686	89				23/06/1736
Joana	299	10/05/1665						
Angela	300	30/10/1661						
Joana	300	19/10/1664						
Antônio Gonçalves	301	08/10/1681	12/12/1701	228				
Maria Francisca	302	26/03/1684	13/10/1704	293				14/11/1765
Isabel	302	11/07/1688						
Manuel	302	25/10/1690						
Jolo Francisco Cruz	302	15/07/1695	27/07/1721	410				04/03/1760
Ricardo	302	20/11/1697						24/05/1724
Pedro Francisco Cruz	302	29/06/1702	06/01/1725	572	1205			07/10/1757
Constantino	303	05/09/1746						
Jolo	304	18/04/1714						
Maria	304	06/07/1716						
Joana	304	05/10/1718						
Domingos	305	01/06/1721						
Angélica	305	06/10/1723						
Maria Francisca Silva	306	20/04/1716	31/12/1741	525				14/01/1759
Anacleto	306	11/02/1720						
Agostinho	306	25/07/1723						
Manuel Marques Silva Ribeiro	306	23/10/1725	22/12/1747	505				30/01/1771
José Marques Silva Ribeiro	306	05/04/1729	11/10/1759	1562				31/07/1795
Vitório	306	09/07/1733						
Maria	307	22/10/1741						
Clara Angélica Rosa	307	03/12/1742	29/01/1769	1163				
José Inácio Alves Oliveira	307	18/04/1744						31/12/1803
Custódia Teresa Oliveira	307	25/05/1746	15/08/1759	1726				
Lourenço	307	10/08/1748						15/07/1752
Jolo Bernardo Oliveira	307	09/06/1750						09/09/1831
Antônia	307	19/09/1751						16/09/1752
Joaquim José Oliveira Cardoso	307	20/03/1753	19/10/1799	1496				27/12/1818
Maria Francisca Rodrigues	309	26/03/1748	17/02/1789	1403				11/11/1819
Jacinta	309	09/01/1750						
Victória Maria Francisca	309	25/12/1753	30/07/1780	1182				
Manuel Francisco Alves	310	22/04/1739						27/08/1790
Domingas	311	15/09/1583						
Domingas	311	13/03/1585						
Gonzalo	311	18/07/1586						
Maria Antônia	312	25/06/1651	02/11/1687	606				
Domingos	312	02/01/1656						
Manuel	312	19/03/1660						
Jolo	312	08/12/1664						
Mariana	313	22/02/1688						
Domingos	314	06/12/1728						
Isabel	315	14/02/1666						
Antônio	315	29/01/1668						
Jolo	315	24/02/1670						

Nome	Cód. Fam.	Data de nascimento	Data do 1º casamento	Cód1º casam	Cód2º casam	Cód3º casam	Cód. Outros	Data do Óbito
Domingas	315	18/07/1672						
Francisca	315	26/02/1677						
Isabel	316	03/03/1625						
Domingos	316	21/01/1629						
Jolo	317	09/12/1674						
Jolo	318	26/06/1724						
Domingas	319	06/02/1667						
Maria Gonçalves	320	22/05/1641	05/10/1665	98				29/07/1685
Manuel Antônio	320	14/09/1645	25/02/1664	85				
Manuel	321	05/08/1663						
Maria	321	05/09/1666						
Isabel	321	25/09/1672						
Isabel	321	28/12/1676						
Agostinho	322	02/11/1721						
Domingas	322	09/06/1725						16/12/1741
Manuel Gonçalves	323	03/08/1659	13/06/1684	115				01/02/1715
Antônio Francisco	323	22/01/1662	04/05/1692	718				08/07/1732
Maria	323	16/04/1665						
Maria Francisca	323	23/12/1668	04/05/1692	350				20/03/1701
Maria	324	09/08/1665						
Maria	324	26/01/1670						
Antônio Alves Costa	324	08/10/1673	24/06/1715	208				
Jolo	324	14/04/1680						20/04/1680
Maria Gonçalves Costa	324	14/04/1680	24/04/1702	414				29/01/1754
Antônio	325	17/02/1669						
Domingas Francisca	325	13/03/1672	25/01/1699	95				10/04/1744
Antônia	325	26/05/1675						
Ant Francisca	325	18/07/1678	25/01/1699	12				06/11/1753
Manuel	325	27/09/1681						
Maria Fernandes	326	10/04/1681	11/06/1696	152				04/12/1742
Maria	327	18/04/1683						
Jolo	327	22/03/1685						13/08/1695
Isabel Rodrigues	327	21/02/1687	27/01/1702	422				19/09/1751
Jolo	327	03/01/1689						
Domingos	327	23/07/1691						
Manuel	328	07/01/1701						
Jolo	328	30/10/1702						
Maria Rodrigues	328	17/01/1705	23/06/1736	253				
Domingos	328	20/03/1707						
Domingos	329	11/09/1710						
Antônio	329	28/06/1716						
Josefa	329	06/06/1719						
Jolo Andrade	330	13/06/1684						26/11/1712
Antônio Pereira Andrade	330	06/12/1685	28/11/1716	700				
Joana Pereira Andrade	330	24/06/1695	04/02/1720	378				19/08/1749
Manuel	331	05/01/1722						
Maria	331	18/11/1727						
Victória	331	28/04/1710						
Tomé	331	14/12/1732						
Domingos	331	30/04/1735						
Jolo Alves Cruz	332	03/02/1658	22/05/1684	135				
Manuel Magalhães	332	24/04/1661	15/09/1690	120				23/07/1746
Luisa	332	08/04/1663						
Francisca Magalhães	332	02/12/1668	24/04/1691	76				
Domingos	333	19/11/1663						
Manuel	333	18/04/1666						
Jolo	333	25/11/1668						

Nome	Cód. Fam.	Data de nascimento	Data do 1º casamento	Cód1º casam	Cód2º casam	Cód3º casam	Cód. Outros	Data do Óbito
Antônio	334	21/12/1670						
Maria Silva	334	08/10/1673	30/09/1690	24				30/04/1751
Domingas Silva	334	08/04/1676	28/07/1697	507				
Ventura	334	05/02/1679						25/11/1727
Alexandre	334	16/03/1681						
Mmanuel	334	23/05/1684						
Isabel	335	18/03/1674						
Antônia	335	08/06/1677						
Domingos	335	21/09/1680						
Antônia Sá Lopes	335	02/04/1684	20/04/1712	633				
Maria	336	25/02/1648						
Isabel Lopes	336	11/01/1654	24/01/1667	662				
Antônia Costa	336	17/06/1657	30/05/1683	367				04/05/1737
Mmanuel	337	26/04/1651						
Domingos Mmanuel	338	23/06/1630	15/05/1650	340				20/01/1699
Maria	339	21/01/1663						
Jolo	339	24/04/1667						
Mmanuel	340	08/12/1652						07/05/1725
Antônio	340	24/08/1655						
Domingos	340	01/09/1658						
Antônio	340	23/08/1661						
Maria	340	11/04/1664						
Joana	340	31/10/1666						
Isabel Silva	340	01/10/1669	24/11/1698	698				
Domingas Silva	340	13/11/1672	11/02/1702	402				03/10/1747
Jolo Silva	340	30/05/1677		454				30/07/1759
Maria	341	06/12/1713						
Mmanuel	341	04/02/1736						
José	341	08/10/1737						23/07/1784
Maria	341	26/11/1739						
Ana Marques Jena	341	21/01/1742	13/03/1787	1197				
Joana Marques Silva	341	02/03/1745	20/04/1769	1363				
Agostinho	341	23/11/1747						
Mmanuel	342	17/12/1717						
Agostinho Francisco Reis	342	06/07/1721	02/01/1752	1592				12/09/1784
Maria	342	01/05/1724						
Joana Francisca Sá	342	15/11/1727	08/06/1754	1614				12/12/1764
Domingas Gonçalves	343	12/11/1634	28/04/1650	147				02/10/1666
Domingos	343	19/12/1638						
Mmanuel	344	14/05/1651						
Jolo	344	06/06/1655						
Jolo	345	17/09/1656						
Santão	345	26/10/1658						
Francisco	345	22/10/1660						
Maria	345	10/12/1662						
José Oliveira Ramos	346	19/03/1709	09/04/1725	451				31/08/1757
Jolo Rodrigues	349	25/03/1715	09/09/1737	426				18/02/1797
Maria Antônia Rodrigues	349	31/03/1717	22/01/1746	678				
Jolo Batista Rodrigues	349	06/11/1719		1453				28/05/1786
Joaquim	349	31/03/1722						26/02/1738
Francisco	349	08/09/1724						
Costantino	349	08/09/1724						22/09/1745
Jacinto Rodrigues Oliveira	349	11/02/1727	18/05/1750	1447				15/10/1756
Mmanuel Rodrigues	350	14/09/1695	18/07/1730	603				
Antônio Francisco Rodrigues	350	11/05/1698	24/02/1732	704				01/05/1755
Josefa Rodrigues Costa	351	21/01/1705	29/06/1732	526				10/05/1739
Mmanuel	352	12/04/1725						

Nome	Cód. Fam.	Data de nascimento	Data do 1º casamento	Cód1º casam	Cód2º casam	Cód3º casam	Cód. Outros	Data do Óbito
Jolo Rodrigues Pinto	352	09/02/1728						1477
Ana Francisca Sá	353	21/12/1748	28/07/1771	1368				03/04/1831
Antônio	353	29/08/1751						
Luiza	353	25/09/1751						
Maria Francisca Sá	353	27/01/1753	18/07/1776	1356				
Antônio	353	16/08/1755						
José Rodrigues Sá	353	04/11/1757	18/02/1786	1581				29/08/1823
Alexandre	353	24/02/1760						
Alexandre Rodrigues Sá	353	16/08/1762	22/04/1787	1602				28/01/1812
Maria	354	05/08/1671						
Mmanuel	355	25/07/1669						
Maria	356	28/02/1696						
Domingas Andre Silva	356	17/04/1698	13/02/1725	429				15/09/1769
Mmanuel	356	24/01/1701						
Susana Silva	356	26/01/1703	17/02/1732	564				09/11/1757
Ferdinando Silva	356	03/02/1706	20/02/1729	667				28/04/1775
Mmanuel	356	26/02/1709						
Maria Silva	356	08/06/1710	18/06/1735	531				09/01/1790
Engrácia Silva	356	10/04/1714	19/05/1737	628				
Joana	356	20/02/1717						
Maria	357	17/04/1710						
Maria Sá	358	25/05/1667	14/04/1692	172				21/04/1729
Jolo	358	30/09/1668						
Catarina	358	30/09/1668						
José	358	15/03/1671						
Mmanuel	358	28/05/1673						
Antônio Rodrigues	359	08/11/1665	21/01/1690	66				28/02/1742
Mmanuel Marques Silva	360	21/11/1694	02/02/1721	506				12/05/1771
Jolo Marques Valente	360	12/11/1697	11/02/1725	418				20/05/1784
Maria	360	05/09/1700						
Domingos Marques Valente	360	16/03/1703	18/04/1733	341				17/05/1789
Antônio Marques Valente	360	25/03/1706	18/07/1725	235				27/10/1779
Francisco Marques Rosa	360	20/12/1708						
Joana	360	04/02/1712						
Agostinho Marques Valente	360	15/08/1714	20/02/1735	199	1594			20/04/1786
Mmanuel	361	06/04/1664						
Maria Pereira	362	21/03/1738	15/10/1779	1152				
Miguel	362	20/02/1742						
Antônio Alves Pereira	362	21/02/1745	25/11/1773	1612				14/08/1819
José	362	19/09/1749						
Maria Francisca Silva	363	27/11/1716	11/03/1746	1687				26/06/1771
Agueda Silva	363	06/03/1719	12/05/1742					
Luiza Jena	363	13/12/1721						16/07/1771
Mmanuel	363	14/08/1724						
Rosa Maria Oliveira	363	20/09/1727	10/08/1754	1700				
Jolo Francisco Silva	363	29/08/1730	07/01/1759	1465				13/09/1759
Ana	363	29/08/1730						
Maria Victória Sá	364	18/02/1726	12/02/1752	1685				19/09/1776
Antônio	364	22/04/1728						
Veríssimo	364	04/04/1730						
Victoria Rodrigues Sá	364	12/01/1732	11/10/1759	1562				
Gabriel	364	03/02/1734						
Batista	364	20/07/1736						
Domingos	365	23/03/1679						
Maria	366	25/11/1668						
Domingas	366	28/12/1670						
Mmanuel	366	29/09/1673						

Nome	Cód. Fam.	Data de nascimento	Data do 1º casamento	Cód1º casam	Cód2º casam	Cód3º casam	Cód. Outros	Data do Óbito
Maria	367	09/06/1684						
Antônio	367	29/08/1688						
Jorge	367	08/07/1694						
João Costa	367	08/12/1696	10/05/1722	479				10/07/1768
João Gonçalves	368	05/12/1677	24/04/1702	414				19/02/1749
Maria	369	19/02/1746						
Mansel José Oliveira	369	30/10/1750	28/07/1771	1368				05/03/1837
Maria	371	17/02/1744						
José	372	08/10/1732						
Francisco	372	04/03/1736						
Maria Marques Oliveira	372	23/01/1738		1649				
Bernarda	373	30/04/1740						
João	373	04/03/1742						
Antônio Marques Costa	373	04/03/1742		1641				30/01/1823
Ana	373	01/02/1745						
Josefa Costa	373	24/02/1747	05/07/1767	1536				28/08/1798
Francisco	373	14/12/1750						
Maria Oliveira	374	01/07/1737	03/02/1761	1695				24/12/1811
Joana	374	23/06/1741						
João	375	14/12/1701						
Maria Oliveira	375	26/01/1704	18/07/1730	603				
Mansel	375	09/05/1706						
Jacinta Maria Oliveira	375	01/08/1708	06/11/1735	244				21/06/1782
José Marques Oliveira	375	28/11/1710	30/04/1741	449				26/11/1800
Francisco José Oliveira	375	15/01/1714	21/09/1744	369			796	25/04/1757
Joana Maria Oliveira	376	28/10/1716						07/08/1788
Engraciã	376	28/12/1719						
Josefa	376	16/03/1723						
Maria	377	27/11/1702						
Maria	377	27/11/1704						
Mansel	377	20/02/1706						
Maria	377	06/09/1707					780	22/02/1731
Josefa Rodrigues	377	30/01/1711	26/10/1736	516				21/11/1737
Joana Francisca Rodrigues	377	22/03/1715	19/03/1750	1533				28/10/1787
Rosa Maria Rodrigues	378	15/12/1720	20/12/1755	1591				28/05/1787
Agostinha	378	03/05/1723						
Teresa	378	10/10/1724						
Angélica	378	14/04/1726						
Mansel	378	13/04/1729						
Francisco	378	28/09/1732						
Maria Francisca Rodrigues	378	27/03/1736	22/01/1759	1348				29/03/1803
Rosa	379	27/04/1718						
Jacinta	380	22/07/1747						06/10/1799
Mansel Marques Oliveira	380	10/03/1749	11/02/1790	1376				28/08/1806
Marcelino Rodrigues Oliveira	380	29/11/1750	19/02/1787	1414			841	22/03/1827
Maria Rodrigues Oliveira	380	06/02/1753	04/09/1792	1662				
Antônio	380	28/06/1754						
Ana	380	19/12/1757						22/06/1767
José	380	20/07/1760						22/09/1760
Francisco	380	03/11/1761						10/12/1764
Luisa Maria Oliveira	380	07/12/1764	20/03/1794	1673				02/02/1848
Antônio	381	12/11/1696						
Maria	381	07/04/1699					779	12/01/1745
Mansel	381	11/04/1702						
José	381	29/04/1705						
Barbota	381	16/09/1709						
Maria	382	07/05/1589						

Nome	Cód. Fam.	Data de nascimento	Data do 1º casamento	Cód1º casam	Cód2º casam	Cód3º casam	Cód. Outros	Data do Óbito
Francisco	383	04/03/1685						
Mariana Ferreira	383	21/09/1687	02/07/1715	471				02/01/1734
Mansel	383	23/04/1690						
Domingos	383	01/03/1697						
Antônio Gomes	384	11/10/1648	25/02/1664	34				30/08/1718
Carça	384	09/07/1651						
Domingos	384	14/06/1654						
Isabel	384	11/02/1657						
Georgalo Marques	384	28/03/1658	19/07/1687	386				
Petronila	384	21/11/1660						
Mansel	385	10/12/1722						
Maria Fernandes	386	20/02/1689	02/03/1707	635				
Mansel Marques	386	17/10/1691	29/09/1732	611			774	
Domingos Fernandes	386	12/03/1694	17/10/1726	234				22/09/1768
Georgalo Marques	386	27/03/1696	11/11/1721	385				20/04/1750
Ana	386	23/11/1698						11/08/1771
Domingos	386	18/12/1701						
Jacinto Rodrigues	387	26/09/1746	16/07/1776	1446				31/10/1816
Ana	387	26/09/1746						
Faviana	388	31/01/1732						
Mansel	389	16/02/1775						
Mansel	390	13/09/1705						
Antônio	390	03/01/1708						
Maria Alves Costa	390	10/04/1711	27/05/1755	1195				
Dorothea	390	30/08/1714						
José Alves Costa	390	06/12/1716						
Mansel Alves Francisco	390	11/02/1720	05/07/1754	1337				21/07/1792
Joana Costa	390	13/03/1722	12/12/1751	1204				
Ana	390	13/03/1722						08/12/1734
João	391	08/12/1702						
Vicente	392	24/08/1724						
Antônio Alves Azevedo	392	28/08/1725		1606				24/09/1788
Pedro	392	05/09/1727						
Maria Martins	392	23/10/1729	05/07/1753	1382				26/05/1790
Teresa	392	01/10/1731						13/01/1756
José	392	03/04/1733						
Mansel	392	07/02/1735						
Jacinto	392	07/05/1737						
Amaro	392	15/01/1739						
Joana	392	07/05/1741						
Bernarda	392	11/06/1743						
Barbota	393	16/06/1743						
Mansel	394	21/01/1727						28/02/1756
Luis Francisco	394	08/07/1730	16/11/1761	1420				29/11/1791
Maria Francisca Conceição	394	08/12/1732	07/01/1759	1465				14/11/1795
Luisa	394	12/10/1736						
Quêria Maria Conceição	394	20/02/1739	29/04/1765	1611				
Cipriano	394	19/07/1742						
Mansel Pereira Magalhães	395	16/02/1705	27/09/1738	513			790	07/02/1754
Maria Pereira	395	26/04/1707	02/01/1737	362			788	10/10/1762
Joana Francisca Magalhães	396	27/01/1710	21/04/1736	241				
João	396	05/12/1712						
Domingos Alves Pinto	396	03/02/1716						
Agostinho Alves Pinto Magalhães	396	26/12/1718	09/05/1747	720				03/02/1748
Miguel Alves Pinto	396	04/01/1722	07/09/1760	1415				31/07/1799
Marcosia	396	27/04/1723						
Mansel Alves Silva	397	30/09/1705	14/03/1734	468				08/06/1780

Nome	Cód. Fam.	Data de nascimento	Data do 1º casamento	Cód1º casam	Cód2º casam	Cód3º casam	Cód. Outros	Data do Óbito
Joko Alves Silva	397	26/05/1708	26/07/1734	398				27/08/1751
Antônio	397	10/10/1710						
Antônio	397	14/03/1713						
Maria Silva	397	28/01/1717	30/06/1739	438			795	13/02/1787
Ana Maria Silva	397	25/07/1721	30/11/1750	713				02/07/1756
José	398	17/04/1735						
Mmanuel	398	27/09/1737						06/01/1757
Jacinto	398	02/11/1743						
João	398	09/12/1746						
Francisco	398	15/09/1749						
Cipriana	399	19/12/1747						13/09/1762
Antônia Francisca Sá	399	28/05/1755	09/02/1778	1175				
Ana	400	24/08/1746						
Faustino	401	08/12/1727						
João Rodrigues Costa	402	15/11/1702	13/02/1725	429				31/08/1739
João	403	18/09/1708						
Antônio Francisco Santos	404	22/09/1743		1629				02/05/1803
José	404	14/02/1747						
Maria	404	25/11/1749						
Mmanuel	405	12/10/1703						
Antônio	405	25/03/1706						
Joana Francisca	405	17/11/1709	25/12/1744	399			796	14/11/1776
Mateus	405	21/09/1714						
Felicia	406	05/05/1707						
Josefa Francisca	407	11/02/1704	01/03/1733	423				25/06/1746
Maria Francisca	407	10/04/1709	03/03/1749	673				10/11/1770
Agostinho Francisco	408	14/08/1702	28/11/1721	198			813	11/10/1775
Teresa	408	28/05/1706						
Antônio Francisco	408	25/09/1709	12/02/1735	216			787	02/09/1786
Faustino	409	04/10/1733						
Mmanuel	410	05/06/1722						30/01/1745
Domingos	410	14/09/1724						
Antônio Costa	410	15/12/1726	30/11/1750	713				03/08/1754
Francisco	410	18/08/1729						
João	410	04/02/1732						
Antônia Francisca	410	05/07/1734	27/03/1763	1603				13/12/1792
Batista Rodrigues Sá	412	31/07/1742	07/02/1767	1666				27/05/1811
Ana Pereira	412	18/12/1744	24/08/1765	1203				01/02/1789
José	412	05/02/1748						
Maria Francisca Sá	412	28/02/1751	17/05/1778	1694				10/03/1828
Mmanuel Francisco Sá	412	30/10/1753	15/02/1779	1196	1362			02/02/1808
João	412	24/02/1757						14/02/1764
Maria	413	15/10/1744						
Antônio Mmanuel Gonçalves	414	01/02/1703	17/10/1726	234				03/30/1760
Mmanuel	414	03/12/1705						
Mariana Francisca	414	22/07/1708	29/04/1731	222				19/09/1765
Ilenta	416	11/07/1738						
Ana	416	11/07/1738						
Quiteria Francisca Oliveira	416	11/11/1740	08/04/1771	1162				
Mmanuel	416	26/01/1744						
Maria Francisca Costa	417	05/09/1734	24/06/1753	1626				02/03/1813
Mmanuel	418	03/02/1726						
Maria	418	17/05/1729						
Doroteia Costa	418	20/09/1732	15/11/1750	618				20/11/1801
Joana	418	25/09/1739						
Domingos	419	09/06/1715						
Caspar	419	20/02/1718						

Nome	Cód. Fam.	Data de nascimento	Data do 1º casamento	Cód1º casam	Cód2º casam	Cód3º casam	Cód. Outros	Data do Óbito
José	419	25/03/1720						
Cláudio	419	08/09/1722						
Bernardo Oliveira Martins	419	26/02/1725			1670			02/01/1757
Baltazar	419	01/12/1729						
Baltazar	419	09/12/1731						
Joana	420	15/12/1702						
Maria Pereira Rodrigues	421	10/05/1722	24/01/1750	1366				14/05/1791
Ana	421	30/09/1724						07/07/1797
Joana	421	26/05/1726						
Mmanuel	421	13/10/1728						
Luisa	421	18/11/1730						04/01/1771
Maria Rodrigues	422	26/12/1702	12/10/1732	632	695	617		31/01/1784
Josefa Rodrigues	422	21/08/1705	20/02/1735	199				26/02/1756
Joana	422	09/06/1710						
Joana	422	13/12/1711						28/01/1756
Mmanuel Pereira Rodrigues	422	30/08/1714	23/04/1741	514				20/12/1790
Rosa Maria Rodrigues	422	13/06/1718	23/04/1741	412				03/11/1791
João	422	15/04/1721						
Antônio	423	10/02/1734						05/04/1749
Francisco	423	12/06/1739						
Agostinha	423	17/02/1743						
Joana	423	10/10/1744						
Joana	424	27/08/1707						
Mmanuel	425	25/01/1709						
Maria	425	25/01/1709						
Antônio Rodrigues	426	03/03/1740			1649			
Maria	426	20/06/1742						
Maria Josefa Oliveira	426	06/10/1743	13/04/1766	1440				28/02/1785
Batista Rodrigues Guimarães	426	28/08/1746	08/02/1787	1665				19/08/1799
José	426	25/08/1748						
Mmanuel	426	03/09/1749						
Domingos José	426	03/09/1749	24/06/1783	1689	1690			28/09/1831
Maria Rodrigues	427	16/02/1710	15/11/1739	454				20/01/1743
Ana Rodrigues	427	15/05/1711	15/01/1741	463				10/09/1775
Joana	427	03/04/1713						
Pascoa Maria	427	21/04/1715	02/02/1744	631				25/08/1779
Mmanuel	427	16/03/1717						
João Rodrigues Costa	427	05/01/1719	16/06/1748	431				
Luisa	427	29/12/1720						
José	428	04/03/1732						
Eufemia	428	12/11/1733						04/07/1747
Joana Maria Oliveira	428	10/12/1737	25/11/1768	1492				29/01/1798
Mmanuel	429	27/11/1725						
Maria	429	11/01/1731						
José Rodrigues Costa	429	25/10/1734	26/05/1760	1575				30/01/1810
Mmanuel Rodrigues Costa	429	24/03/1738	23/05/1762	1391				13/10/1799
Josefa Pereira	430	13/04/1744	13/04/1772	1525				04/11/1821
José	430	14/10/1750						
Maria Francisca	431	02/09/1749	01/07/1781	1617				26/08/1805
Mmanuel Rodrigues	431	16/05/1751	07/04/1777	1201				
Pascoa	431	30/01/1754						
Joaquim	431	25/04/1761						
Maria	432	17/06/1721						
Mmanuel Antônio Santos	433	29/10/1728	02/01/1752	1343				09/01/1809
Victória Santos	433	29/10/1730	09/05/1755	1634				25/01/1807
Josefa Silva	433	15/04/1733		1409				
Maria	433	27/03/1736						

Nome	Cód. Fam.	Data de nascimento	Data do 1º casamento	Cód1º casam	Cód2º casam	Cód3º casam	Cód. Outros	Data do Óbito
Antônio	433	17/01/1738						12/11/1749
José	433	25/07/1741						
Ana Victória	433	15/02/1744		1630				
Manuel Silva	434	19/03/1704	22/12/1731	537				28/08/1780
Antônio Francisco Silva	434	12/02/1707	21/12/1732	224	225			09/10/1753
José Francisco Silva	434	03/07/1712	25/10/1739	639				29/07/1768
Rosa Francisca Silva	434	18/03/1718	02/01/1752	1592				27/11/1789
Josefa Francisca Silva	434	04/08/1720	02/01/1752	1343				11/09/1795
Ana	434	31/01/1723						
Manuel	435	17/02/1696						
Maria Gonçalves	436	10/09/1652	21/02/1667	610				01/05/1680
Isabel Gonçalves	436	15/08/1656	30/03/1675	649				
Manuel	438	17/04/1740						
Antônio	438	21/08/1740						09/05/1774
Ana	438	01/12/1741					820	31/01/1807
Teresa	438	25/11/1745						
Angélica	438	09/04/1748						
Rafael Alves Silva	438	23/12/1749	13/04/1772	1428				
Maria Rodrigues	438	06/04/1752		1509				11/10/1812
José	438	10/10/1753						
Maria José	439	19/07/1697	11/02/1725	418				15/12/1775
Manuel	439	22/10/1700						
Jolo	439	10/02/1704						08/01/1731
Josefa	439	02/03/1708						
Joana Costa	439	16/01/1711	19/09/1734	260				02/07/1786
Domingos	440	19/04/1704						
Ana Maria Jesus	440	15/09/1708	13/02/1747	1452				19/03/1792
Manuel	441	18/09/1747						
Maria	442	26/09/1595						
Maria	443	29/01/1746						
Leonarda	444	24/01/1744						
Antônio	445	22/09/1733						
Quitéria Francisca Santos	445	30/10/1735	11/07/1759	1721			811	03/11/1777
Maria	445	16/09/1737						
Jolo	445	16/06/1740						
Antônio	445	28/07/1743						
Antônio Francisco Sá	446	12/11/1727	09/04/1750	705				
Ana	446	26/12/1730						10/11/1791
Maria	446	20/11/1733						
José Francisco Sá	446	08/03/1736		1535				02/01/1806
Domingos Rodrigues Silva	447	14/07/1742	02/02/1761	1696				
Manuel	447	29/01/1748						
Rosa Maria Rodrigues	447	01/10/1751	18/07/1771	1707				06/10/1773
Ana	447	10/10/1753						
Teresa	447	26/10/1755						
Jolo	448	15/03/1740						
Francisco	448	14/05/1744						
José Dias	449	19/03/1742						22/03/1830
Manuel Francisco Oliveira	449	09/08/1744	18/07/1776	1356				26/02/1792
Ana Francisca Oliveira	449	13/09/1749	05/05/1782	1625				28/11/1803
Maria	450	05/06/1691						
Rosália	450	13/11/1696						
Rosária Oliveira	450	11/01/1698	28/11/1721	198				24/01/1752
Manuel	451	10/12/1725						
Maria Oliveira	451	14/07/1731	17/10/1751	1621				
Luisa	451	27/12/1733						
José	451	23/09/1737						

Nome	Cód. Fam.	Data de nascimento	Data do 1º casamento	Cód1º casam	Cód2º casam	Cód3º casam	Cód. Outros	Data do Óbito
Manuel Pinto Almeida	452	13/02/1743	01/12/1770	1384				04/07/1810
José	452	03/11/1744						
Maria	452	06/01/1751						
Ana Francisca	452	02/03/1752	09/07/1775	1454				
Domingos Rodrigues	453	21/02/1622	26/02/1645	585				20/11/1693
Isabel Rodrigues	453	18/10/1626	06/02/1650	575				11/02/1695
Sebastião	453	21/01/1629						
José	453	10/06/1631						
Ana Maria	454	14/08/1740	11/02/1775	1732				
Manuel Rodrigues	455	02/11/1746	07/01/1772	1386				16/10/1809
Agostinho	456	22/04/1712						
Jerônimo	456	22/03/1716						
Manuel	457	11/10/1721						
Antônio	457	23/08/1724						
Victória	457	23/08/1727						
Jolo	457	25/03/1730						
Ana Alves	457	17/03/1737	31/01/1763	1389				18/11/1814
Caapor	458	20/11/1741						
Paulo Alves	459	02/07/1622	27/04/1650	561				
Francisca Magalhães	459	05/04/1625	11/02/1657	332				06/06/1685
Francisco	461	22/12/1732						
Josefa	461	22/10/1734						
Marcelino	461	03/12/1736						06/04/1753
Maria	461	28/10/1738						
Brigida Maria Sá	461	23/10/1741	27/11/1762	1198				
Quitéria Maria Jesus	461	21/06/1743	02/10/1765	1167				
Bartholomeu	461	15/01/1746						
Antônio Alves	461	01/03/1749	27/02/1775	1605				15/09/1787
Domingos	461	25/01/1752						
Maria Francisca	462	14/12/1694	30/11/1743	664				30/12/1743
Joana	462	17/06/1698						05/08/1730
Antônio Francisco Santos	462	09/09/1701	26/04/1732	223				09/07/1759
José Francisco Sá	462	20/02/1705	01/12/1725	446				26/02/1791
Jolo Francisco	462	07/10/1711	17/01/1742	657			797	25/02/1771
Manuel	463	16/11/1741						
Maria Victória	463	26/08/1743	23/05/1762	1391				17/01/1796
Victória	463	21/02/1746						22/10/1752
José	464	01/04/1748						
Maria	464	01/04/1748						
Agostinho	464	14/04/1749						
Ana	464	29/11/1750						
Antônio	464	06/09/1752						
Antônio Alves Costa	464	25/03/1756	05/08/1811		1607	1608	883	04/01/1822
Alexandre	464	31/08/1760						20/01/1777
Agostinho	466	23/11/1736						
José	466	07/03/1737						
José Marques Oliveira	466	13/11/1738	01/05/1769	1555				
Florinda	466	23/11/1740						
Eufemia Maria Oliveira	466	22/04/1742	01/08/1762	1380				30/03/1802
Jacinto Marques Oliveira	466	10/07/1744	17/01/1779	1445				16/04/1821
Ana Maria Oliveira	466	24/03/1747	11/05/1772	1172				
Maria Marques Oliveira	466	05/12/1749	17/06/1776	1378				30/04/1794
Joana	466	20/12/1752						
Manuel	467	22/02/1708						
Maria	467	18/01/1710						
Maria Rodrigues Silva	467	10/08/1712	26/06/1729	225				
Batista Rodrigues Silva	467	25/05/1715	23/06/1736	253	1667			18/02/1791

Nome	Cód. Fam.	Data de nascimento	Data do 1º casamento	Cód1º casam	Cód2º casam	Cód3º casam	Cód. Outros	Data do Óbito
Anacleto	467	14/04/1721						
João	467	06/04/1724						
Maria	468	18/02/1735						
Maria	468	20/06/1736						
Maurício	468	24/07/1742						
Victoria	468	20/02/1746						
Mmanuel	469	22/10/1710						
Ilutaria	469	10/01/1713						
Domingos	469	27/10/1721						
Rosária	470	10/05/1722						
Josefa	471	24/02/1716						
José	471	18/06/1719						
Antônio	471	13/06/1721						
Antônio	471	13/06/1721						
Isabel	471	21/06/1722						
Teresa	471	03/01/1726						
Mmanuel Rodrigues Costa	472	27/02/1701	29/06/1732	526				09/10/1750
Jerônimo	472	11/02/1705						
Jerônimo	472	13/07/1707						
Antônio Francisco Costa	472	28/11/1708	23/11/1732	220				20/02/1779
Mmanuel	473	22/10/1705						01/01/1751
Antônio	473	26/10/1707						
Josefa	473	05/02/1710						16/10/1754
João Marques Oliveira	473	02/09/1713	03/05/1734	417	1472			12/06/1799
Mmanuel	474	10/05/1705						
Maria	475	20/01/1712						
Mmanuel	475	02/05/1715						
Antônio Francisco	475	12/03/1718	17/10/1751	1621				
Mmanuel	475	05/04/1721						
Josefa Francisca Jesus	475	05/04/1721	03/06/1748	274				11/07/1780
Jacinto	475	12/04/1724						
Maria	476	10/03/1702						
Marcelino	477	01/10/1736						
Antônio	477	19/03/1740						
Maria	477	14/09/1743						
Mmanuel	478	07/11/1702						
Mmanuel	479	05/09/1723						
Maria	479	26/10/1725						
Francisco	479	10/02/1728						
Antônio	480	04/07/1726						
Mmanuel	480	05/12/1727						
Maria	480	08/10/1729						
Francisco Silva	480	19/09/1732		1728				
Josefa	480	14/08/1735						
Joana	480	28/01/1738						
Antônio	480	19/01/1741						
Francisco	480	01/09/1742						
Antônio	480	19/01/1745						
Antônio	481	25/12/1704						
João	481	17/09/1709						
Rosa	482	04/07/1723						
Mmanuel José Silva	482	17/03/1725		500				28/12/1783
Antônio	482	09/09/1727						
Maria	482	19/03/1730						
Domingos	482	13/09/1733						
Luiza Francisca Silva	482	25/12/1736	13/06/1767	1411				31/12/1796
Mmanuel Francisco Cruz	484	22/12/1722	21/12/1750	1354				31/03/1803

Nome	Cód. Fam.	Data de nascimento	Data do 1º casamento	Cód1º casam	Cód2º casam	Cód3º casam	Cód. Outros	Data do Óbito
Mmanuel Francisco Magalhães	485	09/02/1702	03/05/1731	486				02/10/1769
Maria Francisca Magalhães	485	27/08/1704	14/03/1734	468				24/02/1746
Serafim	485	12/01/1708						
José Alves Magalhães	485	06/10/1710	30/06/1739	438			795	02/11/1755
João	485	07/10/1713						
Joana Francisca Magalhães	485	07/10/1713	26/07/1734	398				31/03/1771
Agostinha Francisca Magalhães	485	28/11/1716	12/05/1742	452				
Leonarda	485	21/07/1721					807	30/01/1764
Maria Teresa Jesus	486	19/04/1732	04/01/1756	1189				
Joana	486	20/11/1733						
Pantaleão Alves Magalhães	486	25/10/1741	24/08/1765	1203	1425			18/01/1804
Mmanuel	487	17/05/1733						
Antônio	487	08/03/1735						
Maria Rodrigues Sá	488	02/02/1729	10/06/1753	1529				16/10/1761
Mmanuel Sá Rodrigues	488	21/05/1733		1408				13/01/1807
Antônia	488	01/04/1735						
Mmanuel	489	21/05/1724						
Joana	489	25/03/1726						
Barbosa	489	03/07/1728						
Antônio	490	15/10/1716						
Maria	491	12/03/1736						
Mmanuel	492	14/04/1713						
João	492	15/04/1715						
Mmanuel	492	13/10/1717						
Agostinho	492	29/12/1720						12/01/1763
Maria Gonçalves Ferreira	492	06/11/1723	03/05/1762	1676				25/09/1798
Luiz Gonçalves Ferreira	492	14/09/1726	18/02/1748	464				24/05/1797
Antônio	492	23/11/1730						23/11/1746
Mmanuel	493	04/05/1711						
João	493	06/09/1713						
Isabel	493	18/02/1716						
Antônio	493	29/06/1718						
Joana Fernandes	493	30/08/1722	13/03/1744	251				21/09/1771
Pantaleão Gonçalves	493	08/02/1727	19/12/1756	1427				
Maria	495	01/10/1725						13/01/1749
Mmanuel	495	06/03/1730						
Victoria	495	08/05/1735						
Joana	495	18/03/1738						
Constantino	495	10/09/1741						
Marcelino	495	14/03/1746						
Mmanuel	496	15/11/1702						
Antônio	496	02/09/1704						
Maria	496	21/04/1707						
Antônio	496	12/02/1709						
Domingos	497	09/07/1710						
José Dias Gonçalves	497	08/01/1714		1517				21/05/1776
Maria Silva Assunção	499	06/03/1732	19/12/1756	1427				01/02/1758
Mmanuel	499	01/12/1733						
José	499	19/03/1736						
Ana	499	25/08/1738						
Rosa Silva Assunção	499	12/03/1741	25/09/1763	1429				16/01/1803
Maria Francisca Rosa	500	12/04/1749	19/12/1782	1151				
Custódia Teresa Jesus	500	06/08/1752	17/09/1779	1388				25/08/1828
José Francisco Conceição Silva	500	10/08/1755	30/06/1785	1522				21/10/1806
João	500	12/07/1758						26/08/1761
Mmanuel	500	05/01/1761						20/12/1764
Ana Teresa Jesus	500	19/01/1764	29/05/1797	1548				12/12/1811

Nome	Cód. Fam.	Data de nascimento	Data do 1º casamento	Cód1º casam	Cód2º casam	Cód3º casam	Cód. Outros	Data do Óbito
Joaquim	500	19-01-1764						
Silvestre José Silva Lima	500	21-03-1767	08-02-1796	1438				10-03-1834
Domingos Francisco Lopes	501	28-04-1725	12-02-1752	1685				
Manoel	501	20-09-1727						
Maria Francisca	501	22-01-1729	11-04-1750	655				
Antônio	501	30-12-1732						
José	501	28-12-1734						
Teresa	502	11-04-1749						
Cactana Marques Oliveira	503	07-08-1748	10-02-1781	1479				22-06-1812
Jolo	503	23-03-1751						
Agostinho	504	29-08-1726						
Teresa	504	02-09-1734						
Ana Marques Silva	505	07-10-1748	29-07-1778	1158				
Josefa	505	11-02-1751						21-10-1752
Manoel Marques Silva Ribeiro	505	12-10-1753	24-04-1775	1379				01-05-1784
Teresa Fernandes	505	25-02-1756	25-12-1788	1684				23-05-1837
Luisa Fernandes	505	21-10-1758	14-04-1782	1660				15-12-1836
Josefa Fernandes	505	18-05-1762	10-01-1784	1344				02-10-1795
Manoel	506	17-06-1721						
Maria Marques Oliveira	506	12-01-1723	12-04-1747	380				25-04-1798
Tomé Marques Oliveira	506	27-08-1724	13-04-1766	1440				08-09-1789
Jacinta Marques Oliveira	506	02-11-1725	07-12-1749	1692				03-05-1807
Agostinha	506	06-08-1728						
Joana Marques Oliveira	506	29-01-1731	14-11-1755	1164				
Antônio	506	28-03-1732						
Maria	507	07-09-1701						
Agostinho	507	18-04-1704						
Tomé	507	03-01-1707						
Agostinho	507	30-06-1708						
Manoel	508	22-06-1716						
Pedro	509	05-01-1732						
José	509	31-12-1733						
Jolo	509	20-10-1735						
Dorotea	509	17-11-1737						
Manoel	510	01-03-1716						
Jacinto	510	08-02-1719						
Manoel Oliveira Marques	510	02-10-1725	05-07-1753	1382				
Rosa Oliveira	510	22-04-1728	17-07-1753	1457				
José Oliveira Carvalho	510	07-12-1730	25-03-1755	1566				04-10-1798
Jolo	512	01-06-1747						
Agostinho	513	28-06-1741						
Domingos	513	27-10-1743						
Maria Francisca Oliveira	514	17-02-1748		1641				27-12-1822
José Rodrigues Pereira	514	26-11-1752		1579	1580			14-09-1818
Faustino José Silva	515	06-08-1739	03-02-1766	1698				02-04-1811
Joana	515	10-10-1741						
José Francisco Silva	515	10-10-1747	02-10-1768	1542				18-10-1811
Miguel Pereira Silva	515	19-01-1750	14-02-1768	1417				13-11-1809
Ana Maria	515	29-05-1752	07-01-1772	1386			832	07-02-1842
Marcelino Pereira	515	24-11-1754	23-12-1777	1412				
Francisco José Silva	515	22-02-1758	31-05-1779	1712				30-10-1818
Joaquim Pereira Silva	515	07-09-1760	10-07-1794	1501				14-05-1821
Maria Francisca Rodrigues	516	19-06-1737	13-04-1772	1428				
Manoel	517	25-07-1702						
José	517	13-08-1703						
Maria	517	20-03-1706						
Dorotea Maria Silva	517	12-11-1708	04-02-1736	619				

Nome	Cód. Fam.	Data de nascimento	Data do 1º casamento	Cód1º casam	Cód2º casam	Cód3º casam	Cód. Outros	Data do Óbito
Francisco	517	26-10-1711						
Maria Francisca	518	06-02-1738						10-02-1779
Manoel Pinto Oliveira	518	22-02-1741	10-12-1778	1200				
Manoel Francisco	519	24-02-1704	13-07-1732	616				
Josefa Maria Rodrigues	519	17-02-1709	09-09-1737	426				14-07-1787
Joana Rodrigues	519	07-02-1712	30-11-1741	447				30-08-1773
Maria	519	24-03-1714						
Jolo	519	29-08-1716						
Domingos Rodrigues Oliveira	519	18-01-1718	07-12-1749	1692				20-10-1774
Maria Rodrigues	519	29-11-1719	15-10-1749	1627				03-06-1767
Domingos	519	21-10-1721						
Paula Rodrigues	520	05-08-1709	16-11-1737	219				17-04-1766
Manoel	521	25-12-1717						
Maria Rodrigues Sá	521	18-03-1719	03-05-1744	529				14-06-1784
Faustino	522	20-09-1738						
Ana	523	24-01-1744						
Maria Francisca Rodrigues	524	18-08-1733	25-03-1755	1566				14-05-1781
Maria Rodrigues Silva	525	09-10-1742	07-06-1762	1405				07-01-1782
Ana Francisca Silva	525	22-07-1744		1629				23-01-1783
Catarina Francisca Silva	525	26-03-1747	03-02-1766	1698				13-06-1811
Victoria Maria	525	22-07-1749	08-07-1775	1490				03-05-1811
Florencia Rodrigues Silva	525	12-01-1752	06-07-1784	1519			838	03-12-1830
José Rodrigues Branco	525	07-09-1754	22-11-1784	1573				25-12-1826
Teresa	525	19-03-1758						
Maria Costa Oliveira	526	26-01-1734	21-12-1752	1381				14-11-1803
Alexandre	526	27-08-1737						
Antônio	526	10-05-1739						
Cactano	527	11-02-1743						
Quiteria Francisca Oliveira	527	21-03-1746	05-11-1780	1407			836	04-09-1818
Manoel	527	26-09-1749						
Manoel Rodrigues Pinto	528	11-10-1717	28-09-1736	527				05-05-1779
Jolo	528	11-10-1717						
Maria	528	02-10-1721						
José Francisco Rodrigues	529	19-03-1745	09-04-1769	1532				02-05-1815
Manoel Rodrigues Sá	529	01-12-1747	17-05-1772	1398				03-05-1778
Dorotea	529	14-08-1750						
Antônio Francisco Rodrigues	529	27-07-1753	05-05-1782	1625				
Miguel Francisco Rodrigues	529	07-02-1757	23-07-1782	1416				21-09-1786
Custódio	529	10-07-1761						13-07-1761
Josefa Silva Conceição	530	06-11-1748	07-02-1767	1666				09-05-1811
Domingos Rodrigues Silva	530	30-07-1752	17-05-1778	1694				21-07-1831
Manoel Rodrigues Silva	531	07-04-1736	17-05-1762	1410				
Maria	531	23-03-1741						
José	531	31-12-1745						
Ana	531	01-05-1749						
Maria Silva	531	02-01-1752	22-11-1784	1573				19-08-1815
Domingos Rodrigues Silva	531	25-03-1754	07-08-1786	1693				19-01-1824
Marcelina Rodrigues Silva	531	12-04-1757	24-04-1775	1379				
Francisco	532	21-01-1722						
Maria Sá	533	28-08-1733	14-08-1754	1418				
Marcelina	533	17-09-1734						
Manoel	533	30-07-1735						
Jolo Sá	533	30-01-1737	07-04-1761	1481				22-07-1804
Manoel Sá	533	30-10-1738	07-06-1762	1405				15-03-1781
Victoria Sá	533	15-07-1740	31-08-1778	1193				
Antônio	533	23-03-1742						
Ana Sá	533	27-11-1743	13-02-1773	1434				03-04-1797

Nome	Cód. Fam.	Data de nascimento	Data do 1º casamento	Cód1º casam	Cód2º casam	Cód3º casam	Cód. Outros	Data do Óbito
Castano Sá	533	15/09/1750	04/03/1783	1675				11/11/1790
Joana Sá	533	30/05/1752	08/03/1776	1475			837	20/08/1786
Manuel	534	08/09/1704						
Domingos	534	18/04/1707						
Maria	534	20/02/1710						
Manuel	535	03/01/1723						
João	535	09/12/1724						
Domingos	535	11/12/1726						
Manuel	536	26/05/1748						
Rosa Maria Silva	536	26/04/1750	21/12/1767	1593				28/06/1819
Maria	536	17/11/1751						
João Silva	536	05/02/1753		1482				16/12/1810
Alexandre	536	23/08/1755						
Miguel	536	27/09/1756						10/01/1759
Joana	536	26/02/1760						01/04/1761
Silvestre	537	31/12/1731						
Manuel	538	28/01/1704						
Maria	538	20/06/1709						
Josefa Silva	538	02/04/1711	23/10/1745	400				
Batista	538	06/03/1714						
Joana Silva	538	06/03/1716	26/12/1738	205				21/07/1781
Batista	538	18/09/1718						
Esperança Silva	538	24/04/1723	04/04/1747	536				
Rosa Maria Silva	538	04/09/1726	03/05/1755	1385				30/05/1808
João	539	27/10/1739						
Maria Rodrigues Silva	540	16/11/1728	07/04/1750	1677				
Silvestre Rodrigues Branco	540	05/11/1730	05/11/1759	1439				09/08/1778
João	540	14/03/1733						01/11/1750
Domingos Rodrigues Silva	540	15/05/1735	03/02/1761	1695				25/03/1800
Ana	540	14/01/1736						
Luísa Maria	540	11/05/1739	12/01/1772	1455				
Manuelino	540	30/04/1742						
Maria	541	28/01/1638						
Manuel	542	05/08/1649						
Ana	543	11/05/1651						
Isabel	544	11/08/1626						
Maria Gonçalves	544	24/01/1629	02/06/1658	137				
Domingos	544	21/11/1631						
Manuel	544	04/04/1635						
João	544	09/12/1640						
Antônio	544	12/04/1643						
Maria	545	23/12/1646						
Mateus	546	24/07/1622						
Sebastião	547	08/01/1590						
Maria	547	18/10/1592						
João	548	20/11/1667						
Maria Fernandes	549	22/10/1662	12/09/1689	450				13/09/1727
Rafael	549	24/08/1665						
Francisca Silva	549	16/03/1670	11/03/1702	517				
Jorge Gonçalves	550	23/04/1623	13/02/1648	436				26/04/1660
Antônio Gonçalves	551	27/12/1656	10/02/1686	51				05/10/1715
Domingos Francisco	551	12/01/1659	14/04/1681	301				
Maria Francisca	551	14/11/1662	25/12/1697	160				16/12/1700
João Gonçalves	551	22/02/1665	14/04/1692	172				21/04/1700
Isabel	551	02/10/1667						
Antônia	551	15/06/1670						
Domingos	551	22/10/1673						12/06/1727

Nome	Cód. Fam.	Data de nascimento	Data do 1º casamento	Cód1º casam	Cód2º casam	Cód3º casam	Cód. Outros	Data do Óbito
Manuel Francisco	551	12/09/1677	03/05/1701	478			759	
Francisca	552	01/08/1589						
Manuel	554	22/05/1660						
Maria Marques Silva	554	03/10/1661	02/04/1690	116				
João	554	01/07/1663						27/12/1682
Antonio	554	01/03/1665						
Domingos	554	11/04/1666						
Isabel Silva	554	25/03/1668	15/09/1690	130				27/12/1730
Joana Silva	554	02/02/1670	26/02/1691	360				13/04/1757
Domingos	554	13/03/1672						
Ana Silva	554	12/07/1674	07/11/1694	651				
Francisco	554	25/10/1676						
Catarina Marques Silva	554	13/03/1678	23/11/1698	210				16/07/1756
Maria João	555	10/08/1644	25/02/1664	56				17/11/1672
Manuel Fernandes	555	09/12/1646	24/02/1665	97				
Antonio Gonçalves	556	30/03/1639	25/11/1663	42				03/03/1713
Manuel Rodrigues	556	22/09/1641	26/08/1661	125				
Maria Gonçalves	556	22/11/1643	08/01/1662	53				08/08/1720
Domingos	556	22/03/1646						
Isabel	556	18/10/1648						
Domingos	556	25/03/1651						
Joana Rodrigues	556	30/06/1652	04/12/1678	176				03/04/1700
João	556	04/03/1655						
Domingos	556	30/12/1657						
Maria Rodrigues	557	30/11/1682	06/12/1703	200				
Domingos Rodrigues	557	07/10/1685	20/07/1709	396				17/09/1750
Manuel Rodrigues Pinto	557	16/11/1687	24/01/1717	528				
Isabel Rodrigues	557	24/02/1690	18/02/1710	209				03/03/1780
João	557	05/11/1692						
Antônio	557	05/04/1695						
Domingos Rodrigues Pinto	557	15/12/1697	18/10/1723	352				20/12/1729
Ana	557	26/10/1700						
Joana Rodrigues	557	18/06/1703	10/08/1732	711				
Hilena	557	15/06/1706						
João	558	14/09/1701						
Ana Maria	558	24/11/1707	21/06/1744	270				25/10/1800
Domingos Alves Costa	558	24/04/1712	01/07/1756	273				16/04/1771
Antônio Alves Costa	558	06/06/1715	26/12/1738	205				11/11/1757
Gabriel	559	27/11/1667						
Domingos	560	27/11/1672						
Manuel Alves	561	04/01/1651	09/02/1667	636				
João	561	25/01/1654						
Maria	561	24/10/1656						30/05/1738
Isabel	561	23/11/1659						
João	561	17/08/1664						
Luís	561	06/05/1668						
Manuel	562	08/03/1586						
Domingos	562	21/01/1590						
Manuel Alves Rodrigues	563	13/10/1686	20/04/1712	633				
Maria Rodrigues	563	21/11/1688	30/01/1707	202				30/10/1762
João	563	25/02/1691						
Antônio	563	13/11/1693						
Ana	563	10/02/1696						
Joana	563	13/03/1698						
Ana	563	13/03/1698						
Manuel	564	07/05/1733						
João	564	02/01/1755						

Nome	Cód. Fam.	Data de nascimento	Data do 1º casamento	Cód1º casam	Cód2º casam	Cód3º casam	Cód. Outros	Data do Óbito
Faustino	564	09/08/1738						
Marcelino Alves Costa	564	09/10/1740	13/06/1767	1411				10/02/1785
Domingos	565	29/12/1658						
Vicente	565	07/03/1662						
Domingos	566	27/08/1587						
Domingos	567	22/10/1673						
Maria	567	07/01/1674						
Manuel	567	29/11/1676						
Inês	567	30/03/1680						
João	567	26/12/1683						
Ana	568	05/09/1675						
Manuel Fernandes	569	05/12/1666	25/01/1699	95				20/09/1755
João Fernandes Campo	569	13/12/1668	11/06/1696	152				30/08/1743
Pantaleão Fernandes	569	08/12/1670	28/12/1700	558			757	17/01/1759
Antônio Fernandes	569	27/07/1673	25/01/1699	12				02/05/1752
Francisco	569	09/11/1681						21/12/1695
Domingos	570	25/08/1630						
Isabel	571	08/08/1627						
Estevão	571	01/01/1629						
Manuel Francisco	572	11/08/1725	27/05/1753	1195				
Ricardo Francisco Cruz	572	13/01/1729	10/12/1751	1431	1432			23/11/1806
Antônio	572	11/01/1729						
Maria	572	23/07/1732						06/02/1755
Ana Francisca	572	19/11/1735		1530				21/10/1811
Quilina	572	16/08/1739						
Quilina Francisca Santos	572	22/12/1742	01/03/1772	1436				
Domingos	573	19/12/1621						
Isabel	573	06/07/1625						
Amaro	573	21/01/1629						
Manuel	574	19/11/1639						05/08/1662
José	575	10/04/1650						
Manuel	575	19/11/1651						
Maria	576	15/03/1694						
Manuel	576	06/12/1696						
Maria Francisca Magalhães	576	24/06/1698	05/08/1734	703				11/01/1735
Joana	576	18/01/1702						22/06/1780
Manuel	576	11/11/1705						
Rafael Silva Magalhães	576	17/02/1709	07/06/1732	593				13/12/1770
Caetana Francisca Magalhães	576	21/09/1713	10/12/1751	1431				22/07/1783
Maria	577	29/01/1732						
João	578	10/12/1586						
Antônio	578	08/02/1595						
João	579	04/10/1589						
Domingos	579	06/08/1623						
Maria	580	23/01/1667						
Isabel Gonçalves	581	15/09/1635	26/02/1651	613				
Manuel Rodrigues Branco	582	03/02/1703	31/12/1741	525				07/12/1785
Maria Rodrigues	582	16/03/1706	03/07/1727	540				09/03/1745
Antônio	582	15/02/1711						
Batista	582	20/09/1713						
Batista	582	24/07/1719						
Maria Gonçalves	583	02/06/1630	27/04/1650	561				
Miguel Rodrigues	584	04/04/1660	27/04/1681	557				30/08/1711
Domingos	584	04/02/1662						
Maria Pinto	585	30/12/1645	11/03/1665	666				
Antonio	585	04/10/1648						
Isabel	585	20/11/1650						24/05/1669

Nome	Cód. Fam.	Data de nascimento	Data do 1º casamento	Cód1º casam	Cód2º casam	Cód3º casam	Cód. Outros	Data do Óbito
Manuel	586	31/03/1647						
Isabelinha	587	15/09/1674						
Maria	588	27/09/1665						20/01/1685
Manuel	588	09/10/1667						
Isabel Francisca	588	26/10/1669	12/01/1701	407				19/12/1743
Antônio Francisco	588	02/02/1672	10/01/1695	27				
Tomé	588	25/02/1676						
Caetana	589	17/04/1702						
João	721	11/05/1602						
Isabel Gonçalves	722	31/05/1619	07/01/1647	16				
João	723	09/01/1621						
Domingos	724	06/06/1624						
Antônio	725	01/01/1625						
Paulino	726	22/06/1625						
Domingos	727	20/02/1626						
João	728	01/02/1627						
Domingos	729	23/01/1629						
João	730	09/04/1635						
João	731	07/02/1638						
Miguel	732	08/05/1639						
Maria Francisca	733	05/02/1645	26/09/1666	50				
Maria	734	11/07/1649						
Manuel	735	24/08/1653						
Mariana	736	13/01/1661						
Manuel	737	11/03/1666						
Victoria	738	21/08/1669						
Graça Silva	739	26/12/1669	16/05/1688	148				13/12/1746
Maria Martins	740	28/12/1669	02/02/1699	638				
Maria	741	11/11/1670						
Ana Coelho	742	12/06/1677	13/04/1703	286				29/04/1737
José	743	22/08/1680						
Sebastião	744	24/08/1680						
Francisca Rodrigues	745	19/08/1682	26/01/1707	467				
Susana Alves	746	06/01/1685	23/09/1703	474				10/11/1706
Maria Francisca	747	20/05/1685	22/10/1725	416				
Domingos	748	22/05/1685						
Joana	749	02/06/1689						
Domingos Francisco Miranda	750	14/06/1688	11/02/1715	306				01/11/1761
Maria Francisca	751	03/02/1689	17/01/1717	342				23/08/1758
João	752	30/12/1691						
Domingos	753	20/12/1697						
João	754	03/08/1696						
João	755	03/10/1696						
João	755	11/06/1699						
Batista	756	26/07/1697						
Manuel	757	21/01/1698						
Antônio	758	27/05/1699						
Maria Francisca	759	08/02/1701	13/06/1724	394				05/01/1763
Maria	760	14/04/1701						
Josefa	761	26/01/1703						
Batista	762	06/04/1706						
Manuel	763	02/02/1709						
Domingos	764	21/04/1711						
Maria	765	15/11/1712						
Caetano	766	07/08/1715						
Maria	767	04/08/1715						
Manuel	768	05/05/1717						

Nome	Cód. Fam.	Data de nascimento	Data do 1º casamento	Cód1º casam	Cód2º casam	Cód3º casam	Cód. Outros	Data do Óbito
Joana	769	10/06/1717						19/11/1754
Maria	770	21/09/1717						
José	771	08/05/1718						21/06/1743
Manuel Luis	772	22/05/1718	08/02/1756	1374				06/09/1783
Isabel	773	01/08/1720						23/06/1754
Manoel	774	13/10/1720						
Domingos	775	17/10/1721						
Antônio	776	15/06/1726						
Maria	777	21/08/1726						
Manoel	778	11/10/1727						
Manoel	779	25/03/1728						
Domingos	780	18/01/1729						
Thozia	781	09/08/1729						
Maria	782	26/10/1729						
José	783	23/01/1730						
Rosa	784	08/05/1731						
Antônio	785	09/12/1731						
Ana Oliveira	786	15/02/1732	20/06/1764	1679				10/05/1798
Maria	787	08/11/1732						
Francisco	789	13/10/1735						
Belchior	790	03/01/1736						
Maria	791	29/01/1736						
José	792	27/04/1738						
Maria	793	24/07/1738						
Perpetua	794	14/03/1739						
Antônio	795	31/03/1739						
Maria Francisca Sá	796	17/04/1740		1537				
Jolo	797	07/04/1741						
Antônio	798	08/09/1741						
Maria	799	27/01/1742						11/03/1770
Miguel	800	02/05/1742						
Maria	801	07/04/1746						
Florência	802	06/10/1746						
Maria	803	03/12/1746						
Maria	804	17/08/1748						
Quiliter José Santos	805	03/12/1748	11/02/1775	1732				06/05/1816
Luiza	806	09/03/1749						
Rosa	807	27/09/1749						
José	808	14/03/1750						
Marcina	809	08/03/1751						
Ana	810	20/02/1752						
José	811	24/04/1752						
Ana	812	29/04/1753						
Clara	813	14/06/1754						
Maria	814	29/08/1754						
Manoel	815	03/11/1754						
Ana	816	08/02/1755						
Francisco	817	11/02/1755						
Eufemia Francisca Silva	818	30/07/1758	03/08/1783	1365				
Quiléria	819	23/08/1758						
Maria	820	15/06/1760						03/08/1760
José	821	15/01/1761						
Manoel	822	19/05/1761						
Manoel	823	29/12/1764						
Manoel	824	29/07/1765						30/08/1766
Jacinta	825	31/01/1766						08/05/1768
Maria	826	26/04/1766						

Nome	Cód. Fam.	Data de nascimento	Data do 1º casamento	Cód1º casam	Cód2º casam	Cód3º casam	Cód. Outros	Data do Óbito
Francisco	827	24/10/1766						
Domingos	828	28/10/1767						20/02/1771
Joana	829	01/01/1768						
Manoel	830	26/03/1770						
Maria	831	04/02/1771						21/07/1771
Antônio	832	23/09/1771						29/12/1771
Teresa Victória Silva	833	23/03/1772	11/02/1804	1644				06/05/1838
Jolo	834	23/11/1773						20/02/1776
Silvestre	835	11/02/1774						
Manoel Sá Oliveira	836	10/07/1774	12/02/1804	1406				24/01/1833
Maria	837	24/05/1775						28/10/1775
Manoel	838	01/09/1776						
Antônio Marques Oliveira	838	01/12/1780	11/02/1804	1644				08/12/1840
Maria	839	02/07/1781						
Bernarda Marques	840	20/01/1782	14/02/1800	1514				09/12/1852
Francisco	841	19/04/1783						
Monina	842	21/02/1785						21/02/1785
Maria	843	13/06/1786						
José	844	29/09/1786						03/01/1809
Maria	845	25/04/1788						
Maria Rodrigues Silva	846	10/07/1788	04/02/1815	1504				12/06/1851
Rafael	847	13/12/1788						
Rosa	848	09/05/1789						
Manoel José Silva	849	23/06/1789	11/01/1819	1370				26/08/1855
José	850	13/11/1789						
José	851	24/05/1790						
Maria	852	11/02/1791						02/04/1791
Teresa Francisca	853	30/05/1791	28/02/1810	1569				20/02/1878
Maria	854	28/06/1791						
Maria	855	19/01/1792						
Manoel	856	06/09/1792						
José Gonçalves Sá	857	20/10/1793	29/07/1815	1552				14/03/1862
Manoel	858	01/09/1794						
Manoel Rodrigues Silva	859	17/05/1795	20/08/1816	1400				
Antônio	860	10/06/1795						08/12/1846
Manoel Sá	861	02/12/1797	21/05/1826	1849				23/02/1843
Maria Rosa Silva	862	21/12/1797	17/03/1819	1639				20/12/1865
Verissimo	863	17/06/1798						31/12/1801
Ana Rodrigues	864	26/04/1799	17/09/1827	1834			940	01/02/1842
Manoel	865	22/11/1799						
Ana	866	08/09/1800						30/10/1804
Ana Costa	867	20/09/1800					989	06/03/1870
José	868	17/03/1801						17/07/1801
Rosa	869	06/04/1801						16/04/1805
Maria	870	17/05/1801						
Maria Francisca	871	17/08/1801	07/07/1831	1829				30/11/1886
Jolo	872	16/11/1801						21/12/1801
José	873	10/01/1802						
Francisco	874	27/02/1802						
Caetana Maria Jesus	875	15/06/1803	07/08/1827	1830				23/05/1862
Manoel	876	14/10/1803						
Antônio Costa Oliveira	877	23/01/1804	02/02/1833	1209				15/11/1887
Antônio	878	20/06/1804						
Margarida	879	12/09/1804						15/05/1805
José	880	23/02/1805						
Manoel Antônio Dias Jesus	881	11/03/1805	18/08/1827	1824				04/04/1837
Francisco	882	11/11/1805						

Nome	Cód. Fam.	Data de nascimento	Data do 1º casamento	Cód1º casam	Cód2º casam	Cód3º casam	Cód. Outros	Data do Óbito
Mannel Alves Costa	883	10/01/1806	08/07/1830	1823				15/03/1835
Jolo	884	03/01/1806						15/11/1806
Ana Marques Oliveira	885	12/07/1806	10/04/1842	1982			1008	31/10/1870
Mariana Rosa Silva	886	28/07/1806	17/08/1827	1736				30/06/1889
Ana	887	21/08/1806						08/09/1806
Ana Bernarda Oliveira	888	06/12/1806	12/06/1831	1752				
Ana Costa Oliveira	889	19/03/1807	08/05/1823	1623				
José	890	02/06/1807						
Maria Teodora Laisa	891	09/11/1807						
Francisca Rodrigues	892	17/12/1807					953	04/05/1885
Ana	893	11/09/1808						
Mannel Dias Silva	893	10/12/1809	06/06/1837	1828				28/01/1888
Mannel	894	18/03/1809						
José	894	18/03/1809						18/05/1810
Menino	894	18/03/1809						18/03/1809
Joaquim	895	02/04/1809						18/05/1812
José	896	17/04/1809						
Maria Francisca Jesus	897	16/04/1809					974	15/12/1862
Joaquim Alves	898	29/11/1809	11/02/1832	1786				
Rosa Marques	899	24/02/1810	04/11/1828	1778				
Joaquim	900	23/02/1810						
Maria	901	27/02/1810						
José	902	02/09/1810						
José	903	31/05/1811						
Mannel	904	05/01/1812						11/01/1812
Maria Francisca Jesus	905	05/03/1812	08/07/1834	1846				10/07/1889
José	906	02/04/1812						16/08/1828
Francisca Marques	907	09/04/1812					1034	16/11/1883
Joaquim Marques Silva	908	30/05/1812	14/05/1836	1260				11/12/1894
Francisca	909	15/06/1812						18/09/1812
Domingos	910	17/12/1812						
Maria Francisca Jesus	911	11/08/1813	28/09/1833	1744				
Antônio Conde	912	17/11/1813	28/02/1835	1741				01/12/1861
Victoria	913	16/03/1814						
Ana Rodrigues	914	23/05/1814	28/02/1835	1741				01/01/1881
Antônio	915	22/08/1814						
Maria	916	19/10/1814						25/09/1822
José Alves Oliveira	917	23/11/1814	23/05/1839	1927				25/12/1897
Maria	918	15/01/1815						
Maria Pinto	919	03/04/1815	06/05/1843	1316				18/06/1864
Jolo Sá	920	16/06/1815	28/05/1816	1784				20/04/1865
Ana Francisca Jesus	921	14/03/1816					1002	20/10/1872
Rosa	922	30/12/1816						
Mannel	923	24/02/1817						24/08/1831
Bernarda	924	12/01/1818						
Mannel Silva Silvestre	925	10/03/1818						03/04/1876
Francisco	926	18/05/1818						
Antônio	927	03/08/1818						30/09/1819
Rosa	928	19/03/1819						
Jolo Alves Costa	929	11/01/1820	21/01/1841	1904				02/09/1877
Rosa Dias Costa	930	08/02/1820	27/01/1853	1914				
Teresa	931	18/01/1821						20/11/1862
Joaquim	931	14/11/1823						
Mannel Marques Silva	932	05/06/1821	17/11/1845	1974				
Maria Francisca Rodrigues	933	13/06/1821	13/06/1841	1857				16/10/1875
Francisco	934	09/12/1821						
Rosa	934	09/12/1821						

Nome	Cód. Fam.	Data de nascimento	Data do 1º casamento	Cód1º casam	Cód2º casam	Cód3º casam	Cód. Outros	Data do Óbito
Francisca	935	25/11/1822						20/09/1826
Maria	936	06/04/1823						15/08/1824
Joaquim Pereira	937	10/09/1823	14/11/1847	1921				29/10/1894
Maria Costa	938	22/02/1824	16/02/1858	1932				21/04/1908
José	939	20/01/1824						
Mannel	940	29/07/1824						08/08/1824
Maria	941	09/10/1824						14/09/1829
Rosa	942	10/01/1825						11/10/1851
Ana Maria Oliveira	943	15/01/1825	08/02/1847	1844				27/08/1860
Mannel	944	20/01/1825						07/04/1825
Mannel Pinto Sá	945	26/01/1825	25/10/1849	1979	1317			07/12/1902
Antônio Pinto Ferreira	946	30/04/1825	16/05/1848	1877	2129			08/10/1881
Antônio	947	22/08/1825						02/09/1825
Antônio José Correia	948	03/09/1825	10/02/1848	1871	1872			23/10/1899
Maria	949	31/10/1825						13/09/1827
Francisca Rodrigues Santos	950	10/04/1826	10/02/1848	1871				30/09/1869
Teresa Rosa Jesus	951	23/01/1828	02/11/1848	1909				
Antônio	952	16/03/1828						
Mannel Alves Rodrigues	953	19/03/1828	25/01/1849	1957				19/03/1899
Maria	954	28/01/1828						
Joaquim Costa	955	04/09/1828						19/04/1911
José Marques Oliveira	956	25/10/1828	25/11/1867	2071				30/03/1910
Mannel	957	23/05/1829						
José	958	25/01/1830						
Antônio Oliveira Carvalho	959	31/03/1830	02/11/1850	1875				
Josna	960	04/08/1830						16/08/1830
Francisco	961	18/08/1830						
Maria Inácia Fardilha	962	13/10/1830						13/12/1904
Maria	963	20/11/1830						31/10/1835
Alexandre	965	26/01/1831						
Luisa Rodrigues Silva	966	02/04/1831						03/06/1902
Maria	967	14/09/1831						14/08/1851
Mannel	968	16/10/1831						
Antônio	970	18/10/1831						24/09/1833
Ana Alves Jesus	970	04/11/1831	23/08/1858	1853				23/12/1915
Mariana	971	30/03/1832						
Francisca	972	17/09/1832						05/04/1835
Ana	973	27/09/1832						01/02/1832
Luisa Francisca Jesus	974	11/11/1832	30/11/1850	1882				11/10/1915
Maria	975	08/09/1833						
José Rodrigues Silva	976	12/09/1833	06/02/1864	1288				
Maria	977	20/10/1833						30/10/1833
Maria	978	27/01/1834						28/01/1834
Agostinho	979	13/03/1834						17/06/1835
José	980	25/03/1834						
Luisa	981	26/07/1834						
José	982	13/08/1834						25/08/1839
Mannel Francisco Oliveira	983	25/12/1834	30/08/1858	1964				03/09/1894
Maria	984	28/12/1834						14/12/1842
Maria Pereira Clara	985	21/12/1835						19/03/1915
José Fernandes Silva	986	15/03/1836	21/11/1870	2065				19/11/1917
Josna	987	01/11/1836						
José Alves Rodrigues	988	01/12/1836	21/01/1861	2061				30/12/1910
Joaquim	989	14/02/1837						
Rosa	990	20/03/1837						24/04/1841
Jolo Rodrigues Lima	991	04/11/1837	12/01/1861	2041				24/04/1863
Ana	992	22/12/1837						18/11/1860

Nome	Cód. Fam.	Data de nascimento	Data do 1º casamento	Cód1º casam.	Cód2º casam.	Cód3º casam.	Cód. Outros	Data do Óbito
Albana Rodrigues	993	02/05/1838	16/07/1861	2064				22/11/1919
Teresa	994	15/05/1838						25/10/1841
Maria Francisca Jesus	995	15/09/1838	15/09/1860	2073				04/03/1907
Manuel Rodrigues Silva	996	04/03/1839	12/01/1863	1325				25/06/1901
José Marques Santos	997	24/04/1839		1938				
Maria Francisca Oliveira	998	17/09/1839	14/10/1867	2002				20/03/1910
Francisco Fernandes Silva	999	20/09/1839	15/06/1862	2021				12/01/1896
Alexandre Oliveira	1000	28/04/1839	08/01/1863	1995				21/09/1889
José Marques Reis	1001	06/12/1839	22/10/1861	2075				
Bernarda Francisca Jesus	1002	03/01/1840		1918				06/07/1915
Francisca	1003	07/03/1840						
Antônio	1004	04/04/1840						16/06/1840
Ana	1005	27/04/1840						08/09/1840
Joaquim Marques Costa	1006	11/06/1840	22/06/1863	2054				14/01/1881
Manuel	1007	05/08/1840						
Agostinho	1008	10/10/1840						19/11/1840
Manuel	1009	26/05/1841						29/09/1842
Maria Rosa	1010	05/10/1841	23/06/1864	2001	2287			
José	1011	10/12/1841						
Maria Alves Rodrigues	1012	02/03/1842	17/01/1869	1227				
Teresa	1013	14/05/1842						
Manuel Coelho Almeida	1014	25/05/1842	10/10/1875	2209				
Mariana	1015	03/06/1842						07/12/1842
Mariana Rosa Oliveira	1016	16/03/1843	31/05/1863	2067				08/07/1921
Antônio Francisco Oliveira	1017	04/09/1843	25/08/1870	2118				06/11/1889
Maria Emilia Jesus	1018	23/09/1843	04/08/1862	2019				10/03/1880
João	1019	15/04/1844						21/05/1844
José	1020	25/05/1844						20/08/1844
Manuel Marques Oliveira	1021	31/05/1844	21/05/1867	2100				27/02/1887
Manuel Marques Oliveira	1022	08/02/1845	31/01/1875	2227				
Manuel Pereira Silva	1023	11/02/1845	02/03/1867	2105				08/05/1877
Margarida	1024	28/03/1845						
Manuel	1025	30/08/1845						21/01/1849
Ana	1026	18/09/1845						
Ana	1027	20/04/1846						04/06/1859
Maria Francisca Sá	1028	01/08/1846	06/04/1869	2216				08/05/1873
Francisco	1029	15/11/1846						
Bernardo	1030	05/02/1847						
Antônio	1031	12/01/1848						14/01/1848
Manuel Sá Cambos	1032	11/08/1848	19/06/1875	2240				17/08/1905
Josefa	1033	24/08/1848						
Joaquim	1034	13/09/1848						30/08/1849
Francisco Santos	1035	20/04/1849	27/04/1873	2156				05/01/1900
Manuel	1036	27/07/1849						10/11/1859
Manuel	1037	28/08/1849						
Pedro	1038	21/09/1849						
Maria	1039	11/03/1850						07/09/1853
Maria	1040	03/03/1851						26/11/1852
Pedro Silva	1041	09/05/1851	25/01/1875	2249				24/10/1908
Manuel	1042	25/06/1851						10/01/1854
Margarida Sá Gomes	1043	21/07/1851	28/04/1873	2189				20/04/1917
José	1044	05/11/1851						01/10/1853
Antônio	1045	24/12/1851						
Pedro	1046	31/01/1851						25/01/1854
Ana Francisca Jesus	1047	30/01/1853	26/02/1876	2127				
José Antônio Santos Lima	1048	05/07/1854						07/06/1874
Manuel	1049	24/08/1854						29/09/1856

Nome	Cód. Fam.	Data de nascimento	Data do 1º casamento	Cód1º casam.	Cód2º casam.	Cód3º casam.	Cód. Outros	Data do Óbito
Pedro	1050	04/11/1854						12/10/1855
Ana	1051	14/01/1855						09/04/1860
Bernarda	1052	07/12/1855						03/08/1858
Francisca	1053	09/03/1857						
Josefa	1054	27/10/1857						06/04/1860
Francisco	1055	07/11/1857						26/09/1859
Antônio	1056	07/04/1858						28/08/1859
José Francisco Silva	1057	14/05/1858			2350			30/09/1925
José Rodrigues Daniel	1058	27/12/1858	11/02/1882	2199				28/10/1910
João	1059	08/05/1859						11/11/1859
Joaquim José Silva	1060	03/07/1859	01/03/1886	2311				06/06/1935
Manuel	1061	07/11/1859						16/02/1863
Luisa Rodrigues Silva	1062	19/07/1860	15/04/1880	2128				21/01/1911
Rosa Pereira	1063	09/09/1860	18/11/1879	2197				03/09/1934
José	1064	13/09/1860						
João	1065	19/10/1860						
Domingos Custódio Leite	1066	09/02/1861	16/02/1882	2343				
Bernardo	1067	31/05/1861						
Margarida Albina Ferreira	1068	28/08/1862			2275			01/12/1953
Luisa Francisca Jesus	1069	10/09/1863			2482			
Antônio Pinto Marques	1070	31/10/1863	19/02/1887	2274				
Teresa	1071	14/01/1864						21/10/1864
Ana Francisca Jesus	1072	08/08/1864						22/10/1912
Teresa Rosa Oliveira	1073	20/10/1864	20/07/1884	2296				22/05/1897
Maria	1074	02/11/1864						06/01/1866
Joaquim	1075	28/03/1865						
Maria Rosa Teresa Jesus	1076	15/05/1865			2401			29/03/1912
Manuel Santos Lima	1077	05/06/1865						12/08/1883
Antônio	1078	30/06/1865						04/04/1872
Carolina	1079	25/12/1865						14/08/1882
Agostinho	1080	04/03/1866						23/08/1866
Antônio Pinto Oliveira	1081	08/01/1867						
Mariana Rosa	1082	20/05/1867						16/06/1868
Rosa	1083	28/12/1867						
Manuel Dias Gomes	1084	11/03/1868						
Domingos	1085	25/05/1868						04/10/1869
Manuel	1086	18/09/1868						24/10/1869
Ana Rodrigues	1087	23/11/1868			2325			
Domingos	1088	24/11/1868						08/10/1870
Ana Egrécia	1089	27/03/1869						03/04/1869
Pedro Rodrigues Silva	1090	25/04/1869	10/05/1890	2413				20/09/1914
Manuel	1091	17/02/1870						28/02/1870
Maria	1092	24/04/1870						
Margarida Marques Santos	1093	29/06/1870	24/03/1888	2279				19/11/1955
Miguelina Marques Oliveira	1094	23/09/1870	12/08/1893	2269				27/01/1953
Manuel	1095	05/12/1870						
Josefina	1096	31/01/1871						
Maria	1097	19/03/1871						
Paulino	1098	06/10/1871						05/11/1871
João Alves Fardilha	1100	16/10/1871						19/02/1889
Manuel	1101	24/01/1872						18/06/1874
Albana Rosa Silva	1102	26/04/1872					4757	27/01/1929
Maria Rosa	1103	11/11/1872						
Joaquim	1104	16/12/1872						02/06/1873
Bernarda Rodrigues Nabica	1105	10/02/1873	08/07/1893	2415	2481			
Rosalina Jesus	1106	14/03/1873						20/03/1873
Roberto Rodrigues Silva	1107	16/11/1873	14/03/1899	2583				

Nome	Cód. Fam.	Data de nascimento	Data do 1º casamento	Cód 1º casam	Cód 2º casam	Cód 3º casam	Cód. Outros	Data do Óbito
Antonio Santos Lima	1108	08/04/1874	27/04/1895	2280				
Francisca	1109	05/03/1875						31/08/1962
Florinda Francisco Jesus	1110	29/07/1875	03/05/1897	2558				06/06/1946
Florinda Silva	1111	12/02/1876						25/12/1904
Felismena Rosa Silva	1112	20/01/1876	30/07/1906	2639				26/01/1922
Joana Rosa Silva	1113	06/02/1877	07/04/1902	2524				24/11/1964
Maria Silva	1114	31/03/1877	03/10/1898	2529				19/09/1971
Maria Rosa Rodrigues Nabica	1115	19/05/1877	08/05/1898	2500				
Teresa Rosalina Maria	1116	05/10/1877	10/03/1895	2289				11/09/1965
Manuel Marques Santos	1117	12/11/1877	09/05/1901	2567				28/04/1951
Jacinto	1118	13/12/1877	02/05/1901					21/03/1961
Antonio Alves Fardilha	1119	23/04/1878	25/01/1902	2439				15/07/1937
Maria	1120	01/01/1879						07/01/1879
Maria Pereira Jesus	1121	25/08/1879						07/12/1938
Manuel	1122	05/09/1879						22/09/1879
Mariana	1123	05/02/1880						07/02/1880
Maria Francisca Jesus	1124	03/08/1880	14/01/1901	2545				19/03/1978
Rosa Rodrigues Silva	1125	23/02/1881	05/06/1904	2532				
Olivia	1126	24/03/1881						02/09/1881
Manuel	1127	02/04/1881						29/04/1881
José	1128	17/06/1881						08/02/1882
Lucinda	1129	22/07/1881						
Adão	1130	29/10/1881						17/11/1963
Antonio	1131	09/02/1882						
Maria Francisca Silva	1132	29/08/1882	03/10/1903	2449				28/10/1965
Maria	1133	08/07/1883						03/09/1941
Manuel	1134	09/05/1884						31/01/1885
Beatriz Silva Conceição	1135	19/05/1884	26/11/1904	2577				30/12/1970
José Rodrigues Silva	1136	22/02/1885	21/04/1908	2666				
Ana	1137	13/11/1885						
Artur	1138	09/03/1886						
Ana	1139	20/06/1886						27/06/1886
Manuel Francisco Santos	1140	01/09/1887	12/05/1906	2677				02/07/1932
Margarida	1141	16/10/1887						21/09/1888
Serafim Gomes	1142	21/02/1888						
Pintoico Ferreira	1143	22/03/1888						
Maria Rodrigues Silva	1144	31/07/1888						10/04/1937
Maria	1145	17/09/1888						
Henrique	1146	24/12/1888						10/04/1892
José	1147	11/03/1889	26/09/1926					31/07/1944
Aurea	1148	01/04/1889						
Maria	1152	07/01/1799						
Maria	1153	06/01/1814						07/09/1833
Jacinto Alves	1153	25/01/1825	06/02/1853	1901				18/06/1898
Manuel Francisco Silva	1154	05/09/1822	24/07/1851	1968				27/01/1895
Domingos	1154	07/09/1826						
Maria Francisca Silva	1154	24/09/1829	04/05/1852	1213				16/11/1909
Francisco Domingos Silva	1154	05/10/1834	02/02/1865	2020				15/04/1923
Maria Joaquina Rodrigues	1155	27/01/1821	25/09/1841	1221				
Manuel Alves Fardilha	1155	11/01/1823						01/11/1889
Ana	1155	26/09/1826						10/10/1826
José Manuel	1155	26/09/1826						27/09/1826
Ana	1155	26/11/1827						12/11/1827
Domingos Alves Fardilha	1156	13/02/1840	11/10/1860	2015	2456			29/01/1912
Rosa Leite Conceição	1156	08/08/1841						1964
Maria Josefa Alves	1156	23/03/1843	20/02/1868	2135				11/07/1877
Joko	1157	26/01/1756						01/02/1804

Nome	Cód. Fam.	Data de nascimento	Data do 1º casamento	Cód 1º casam	Cód 2º casam	Cód 3º casam	Cód. Outros	Data do Óbito
Maria	1337	13/04/1758						
Luiza Maria Victoria	1337	11/11/1760	19/02/1792	1171				
Mariana Francisco Santos	1337	03/12/1763	25/02/1797	1156				
Clara	1337	18/01/1767						29/01/1767
Antonio	1338	15/03/1803						
Maria Alves Oliveira	1338	16/02/1805	11/07/1832	1835				03/04/1872
Bernarda Alves Oliveira	1338	31/07/1809	17/04/1845	1915			975	29/08/1877
Joko	1339	23/02/1815						
Antonio	1339	30/07/1817						
Ana	1340	09/02/1781						
Ana	1340	02/06/1783						28/01/1786
Maria	1340	02/09/1785	12/05/1816	1703				08/09/1852
Francisco Alves Silva	1340	02/09/1785	12/05/1816	1703				
Maria Santos	1341	09/10/1787	19/05/1808	1723				02/09/1875
Catarina Francisca Rodrigues	1342	04/03/1790	23/12/1812	1458				14/11/1840
Francisco Antonio Maia	1342	01/12/1792	23/06/1831	1763				
Francisco	1342	09/08/1796						
Manuel Antonio Santos	1343	17/08/1753	10/01/1784	1344				21/06/1819
José	1343	09/03/1762						09/01/1765
Maria	1344	01/05/1785						01/05/1785
Teresa Fernandes Santos	1344	04/03/1789	26/11/1811	1710				22/01/1849
Alexandre	1344	28/03/1791						18/12/1791
Manuel	1344	02/03/1794						
Mariana	1344	02/03/1794						
Manuel	1345	22/02/1824						
Maria	1345	22/05/1826						
José Fernandes Oliveira	1345	19/03/1828	06/02/1854	1930				
Antonio	1345	04/07/1832						
Joaquim	1345	23/01/1835						20/04/1842
Manuel Fernandes	1346	16/01/1804			1345			18/12/1845
José	1347	04/04/1786						29/04/1847
Maria Victoria Jesus	1347	04/04/1786						
Ana	1347	08/10/1788						
Mariana	1347	03/04/1791						
Francisco Fernandes Silva	1347	14/08/1797	04/11/1824	1765				12/12/1854
Maria	1348	26/09/1789						15/10/1760
Isabel	1348	01/05/1761						
Faztino	1348	11/06/1763						
Clara	1348	02/03/1766						14/09/1770
Jacinto	1348	27/02/1768						
Leonarda Maria São José	1348	20/10/1773						
Ana	1348	02/10/1773						
Francisco	1348	14/09/1779						
José	1349	06/08/1802						
Ana	1350	24/09/1805						10/10/1806
Joko Francisco Guimaraes	1350	12/10/1807	21/03/1874	2160				20/01/1886
Joaquim Francisco	1350	09/03/1810	27/01/1853	1914				12/10/1855
José	1351	10/04/1775						
Maria	1351	20/10/1778						
Maria	1352	22/06/1764						19/09/1764
Manuel	1352	26/07/1765						
Maria Victoria Silva	1352	13/11/1767	23/07/1793	1597				30/04/1813
Francisco	1352	10/05/1770						24/02/1776
Faztino	1352	25/08/1776						
José	1352	26/03/1779						
Ana	1353	10/05/1753						
José	1353	02/02/1755						
Maria	1353	15/04/1757						

Nome	Cód. Fam.	Data de nascimento	Data do 1º casamento.	Cód1º casam	Cód2º casam	Cód3º casam	Cód. Outros	Data do Óbito
Manuel	1353	01-01-1760						
Manuel	1354	16-05-1752						
Ana Francisca Cruz	1354	07-10-1754	12-08-1792	1355				11-08-1823
Eufemia Rodrigues Oliveira	1354	30-09-1757	19-02-1787	1414			841	02-09-1813
José Rodrigues Cruz	1354	10-07-1761	22-01-1792	1576				03-01-1844
Dorotea Francisco	1355	24-10-1794	03-12-1820	1495				
Dorotea	1356	11-04-1777						12-09-1781
Maria Marques Oliveira	1356	06-05-1778	09-06-1802	1664				20-01-1858
Ana Francisca Oliveira	1356	05-04-1779	26-01-1806	1364				
Antônia	1356	18-06-1780						
Manuel	1356	26-11-1781						
José Marques	1356	18-03-1783						11-01-1862
Mariana Francisca Oliveira	1356	02-12-1784	06-05-1824	1760				17-08-1846
Alexandre	1356	02-11-1786						21-12-1786
Rosa	1356	12-03-1788						
Margarida	1356	12-05-1789						15-06-1789
Joaquim	1356	11-05-1790						22-11-1794
Maria Francisca Oliveira	1357	08-03-1796	05-02-1819	1279				
Ana	1357	07-04-1798						15-04-1798
Francisco José Oliveira	1357	20-03-1800	01-03-1824	1709				15-12-1847
José	1357	17-05-1803						02-03-1829
Joko	1357	06-03-1806						26-05-1807
Manuel	1357	03-04-1808						26-07-1821
Manuel	1358	03-07-1776						
Antônio	1358	13-04-1778						07-07-1781
Francisco Reis	1358	29-09-1780	05-02-1809	1725				28-10-1856
Terese	1358	02-03-1783						31-03-1786
Maria	1358	15-10-1786						22-10-1786
Maria	1358	16-11-1787						24-11-1787
José Francisco Reis	1358	11-10-1790	18-02-1817	1531				04-01-1873
Manuel	1359	29-01-1801						
Maria	1360	11-12-1819						31-12-1819
Maria Francisca Sa	1360	22-07-1822	19-04-1841	1908				
Ana	1360	14-11-1825						
Ana Francisca Oliveira	1361	28-10-1766	04-02-1796	1526				21-06-1815
Maria Francisca Oliveira	1361	07-07-1771	14-02-1804	1564				15-10-1819
Francisco José Silva	1362	14-08-1802	08-04-1823	1713				
José Francisco Silva	1362	29-10-1804		1806				17-06-1846
Francisca Silva	1362	16-03-1807	28-02-1835	1850				29-09-1855
Mariana	1363	03-02-1771						03-02-1771
Ana Marques Silva	1363	31-05-1772						
Maria Francisca Silva	1363	23-07-1775	06-10-1804	1451				17-09-1833
José Marques Silva	1363	22-01-1778	05-10-1800	1560				09-09-1847
Alexandre	1363	20-03-1781						
Victoria	1363	20-04-1783						09-08-1786
Custódia	1363	11-08-1786						
Rosa Marques	1363	01-09-1789					972	21-11-1866
Maria Francisca Oliveira	1364	19-02-1806	14-04-1828	1738				23-01-1855
Mariana	1364	27-09-1807						17-10-1807
Manuel	1364	18-10-1808						25-03-1809
Ana Francisca Oliveira	1364	22-05-1810	05-09-1837	1761				26-06-1856
Mariana	1364	12-05-1813						
Pedro	1364	21-05-1816						
José	1365	19-01-1784						15-04-1785
Joaquim	1365	14-07-1786						12-12-1789
Bernardino	1365	16-09-1790						
Manuel	1365	11-08-1796						

Nome	Cód. Fam.	Data de nascimento	Data do 1º casamento.	Cód1º casam	Cód2º casam	Cód3º casam	Cód. Outros	Data do Óbito
Ana	1365	12-07-1800						
Agostinho Pereira	1366	03-02-1756	15-10-1779	1152				
Joko	1366	04-09-1758						19-12-1764
Manuel Godinho Pereira	1366	22-11-1761	03-08-1783	1365				
Maria	1366	24-12-1763						08-01-1764
José Godinho Pinho	1366	09-02-1765	29-05-1797	1548				17-02-1838
José	1367	29-11-1809						
Manuel	1368	21-04-1772						06-01-1775
Mariana	1368	20-06-1773						20-06-1773
José Oliveira	1368	21-03-1775	14-02-1804	1564				26-04-1837
Manuel Rodrigues Oliveira	1368	21-06-1777	11-01-1806	1396				09-02-1829
Francisco	1368	28-11-1779						08-10-1780
Maria	1368	15-12-1781						14-02-1789
Francisco José Oliveira	1368	03-09-1784	26-11-1811	1710				04-01-1840
Alexandre Rodrigues Oliveira	1368	17-05-1787	29-01-1814	1601				03-10-1814
Maria	1368	07-05-1790						15-03-1799
Mariana	1369	31-10-1820						
Manuel Rodrigues Silva	1369	04-02-1822			1984			
Josefa	1369	27-09-1824						07-09-1826
Antonio	1369	29-12-1827						20-11-1832
José	1369	28-08-1830						
Antonio	1369	26-07-1833						05-08-1833
Manuel	1370	17-09-1819						31-12-1819
Maria	1370	16-07-1821						28-08-1855
Ana	1370	17-06-1823						
José	1370	26-06-1826						03-03-1830
Antonio	1370	03-02-1829						
Rosa Maria Oliveira	1370	03-01-1833	19-07-1856	1923				24-10-1864
Francisco José Oliveira	1370	03-09-1838			2022			14-12-1917
José Francisco Silva	1371	30-03-1806	04-11-1843	1278				21-05-1879
Joana	1371	20-10-1808						21-10-1809
Jacinto José Silva Marques	1372	25-09-1810						18-09-1878
Menino	1372	25-09-1810						25-09-1810
Maria Marques Conceição	1372	03-02-1813	18-02-1856	1220				14-03-1897
Ana Francisca Oliveira	1373	11-10-1814					1007	08-05-1882
Maria Custódia	1373	09-03-1816						
Margarida Silva	1373	01-02-1818	03-10-1840	1987				02-10-1848
Maria	1373	02-01-1820						
José Silva	1373	07-10-1821	24-10-1847	1950				28-10-1906
Manuel	1373	29-09-1823						
Mariana	1373	30-09-1825						
Mariana	1373	08-07-1831						18-08-1857
Rosa Francisca Oliveira	1373	16-11-1834	22-07-1854	1885				04-02-1898
Terese	1374	30-11-1797						
Domingos	1374	26-07-1799						
Maria	1374	14-10-1761						23-11-1764
Ana Luiza	1374	28-02-1764	22-07-1796	1332				15-11-1830
Joana Maria	1374	06-12-1766	24-07-1797	1377				30-11-1826
Francisco Marques Santos	1375	07-07-1782	19-05-1808	1723				13-01-1857
Maria	1375	04-01-1784						
José	1375	26-02-1786						02-08-1786
José Marques Santos	1375	02-07-1787	09-03-1818	1559				19-01-1860
Terese Marques	1375	05-04-1790						08-12-1872
Terese	1376	21-08-1791						
Manuel Marques Almeida	1376	15-02-1795	13-02-1831	1840			4524	28-11-1857
Antonio Marques Almeida	1376	24-11-1798	03-12-1820	1640	1218			15-12-1871
Ana Maria Marques	1376	18-07-1804	23-07-1837	1293				

Nome	Cod. Fam.	Data de nascimento	Data do 1º casamento	Cod1º casam	Cod2º casam	Cod3º casam	Cod. Outros	Data do Óbito
Maria Francisca Oliveira	1377	22/07/1798	13/02/1831	1840			964	08/11/1865
Francisca Maria Oliveira	1377	03/04/1801	10/01/1824	1241				
Joaquim Marques Oliveira	1377	14/08/1807	08/02/1834	1790				20/07/1889
José	1378	08/09/1763						
Maria	1378	12/04/1766						
Ana	1378	19/12/1768						
Maria	1379	25/02/1776						17/12/1779
Manuel	1379	30/12/1778						20/11/1779
Francisco Oliveira Braga	1380	14/05/1772	24/07/1810	1724				11/03/1834
Mariana	1380	06/04/1774						15/07/1778
Mariana Custódia Oliveira	1380	06/04/1774	02/06/1806	1234				02/11/1829
Jacinto José Oliveira	1380	11/08/1776						21/12/1842
João	1380	27/12/1779						02/10/1811
Alexandre Oliveira Braga	1380	02/05/1782	22/02/1813	1600				27/05/1853
Maria	1381	08/12/1753						
Vicente	1381	25/02/1756						
Maria	1381	17/09/1758						
Francisco	1381	19/04/1761						28/05/1771
Ana	1381	20/07/1763						06/07/1781
Miguel	1381	13/09/1765						23/11/1765
Luisa Costa Oliveira	1381	20/09/1768	03/03/1791	1390				
José	1381	21/05/1774						09/11/1774
Antônio	1382	06/10/1754						
Salvador	1382	15/03/1757						
Ana	1382	17/02/1759						21/05/1761
José	1382	13/04/1761						09/06/1761
Antônio	1382	18/07/1763						20/12/1764
Ana	1382	12/07/1767						
Luisa Maria Oliveira	1382	22/02/1770	18/11/1794	1506				08/02/1825
Joaquim Pereira Silva	1383	14/08/1808	08/10/1835	1794				
Antônio	1383	07/07/1812						28/04/1813
Maria Brigida Jesus	1383	11/04/1816						05/08/1875
Manuel	1383	02/05/1820						
João	1383	21/03/1825						
Ana	1384	21/09/1771						26/11/1773
Maria Oliveira	1384	09/09/1773	08/01/1800	1572				06/03/1851
José	1384	31/12/1775						
Clara	1384	04/04/1778						22/09/1780
Aménio Pinto Almeida	1384	31/12/1779		1647				07/01/1835
Pantaleão	1384	19/10/1781						
Victoria	1384	23/07/1784						
Agostinho	1384	13/08/1784						
Luisa	1384	13/04/1792						
Antônio Pinto Magalhães	1385	23/08/1756	09/05/1790	1648				13/01/1827
Domingos	1385	16/09/1758						30/08/1765
João	1385	20/07/1760						20/07/1760
Custódia	1385	21/03/1762						08/04/1767
Joana Silva	1385	05/07/1765	16/04/1811	1254				31/07/1822
José	1385	10/07/1768						
Ana	1386	29/11/1772						18/01/1774
Francisco	1386	18/09/1774						
João	1386	20/06/1777						
Manuel	1386	09/05/1779						
Rosa	1386	19/05/1782						
Luis Silva	1386	09/05/1784	11/04/1807	1423				25/10/1829
Maria	1386	24/09/1786						07/12/1796
Francisca	1386	15/02/1789						

Nome	Cod. Fam.	Data de nascimento	Data do 1º casamento	Cod1º casam	Cod2º casam	Cod3º casam	Cod. Outros	Data do Óbito
Bernardino	1386	04/02/1792						
José	1386	02/06/1794						
Joana	1386	14/03/1796						
José	1386	14/03/1796						
Maria Teresa Jesus	1388	21/11/1780	26/11/1802	1315				10/08/1853
Ana Teresa Jesus	1388	22/08/1782	28/11/1813	1491				15/09/1864
Francisca Teresa Jesus	1388	21/01/1785	21/02/1813	1643				02/06/1868
Antônio	1388	19/10/1786						02/08/1792
Maria	1389	02/01/1764						20/11/1770
Ana Maria Rodrigues	1389	01/11/1766	18/02/1792	1637				14/03/1829
Agostinho Alves Lourenço	1389	03/02/1770	28/06/1802	1590				12/11/1840
Cactana Maria Rodrigues	1389	10/07/1772	15/01/1806	1565				05/07/1844
José	1390	01/03/1795						02/12/1797
Dorotea	1390	22/10/1797						30/12/1803
Ana	1391	02/03/1763						21/07/1765
Ana Maria Victoria	1391	17/10/1765	08/07/1791	1554				14/02/1852
Manuel Rodrigues	1391	08/02/1768						10/11/1838
José Rodrigues Costa	1391	12/01/1771	15/01/1798	1574				14/11/1848
Maria	1391	17/10/1773						31/12/1775
Mariana	1391	03/09/1776						24/11/1777
Joaquim Rodrigues Costa	1391	04/04/1779	13/11/1801	1502				15/05/1817
Miguel	1391	03/03/1782						08/08/1805
Francisco	1391	29/03/1785						
Ana Francisca Sa	1392	28/03/1814	25/09/1854	1345				
Maria	1392	02/09/1817						
Mariana	1392	13/04/1822						
Maria	1392	09/05/1824						
Joaquim	1392	07/05/1826						
Rosa	1392	18/08/1828						06/05/1836
Teresa	1392	17/06/1831						
Manuel Rodrigues Cruz	1393	03/11/1824	18/04/1859	2106				12/01/1898
Maria	1393	27/07/1826						30/07/1826
Maria Alves Fardilha	1393	22/10/1827	17/07/1850	1855				03/09/1851
Mariana Alves Fardilha	1393	22/10/1831						14/12/1881
Francisca Alves Fardilha	1393	10/08/1833						02/07/1871
Ana Alves Fardilha	1393	29/08/1835	04/11/1865	1919				31/05/1903
Joaquim Rodrigues Cruz	1393	21/10/1837	28/01/1867	2055				11/01/1918
Rosa Alves Fardilha	1393	30/06/1840	18/01/1866	2107				03/05/1900
Teresa Alves Fardilha	1393	19/09/1843	01/06/1874	2117				10/08/1894
José Rodrigues Lima	1394	11/12/1814	21/02/1841	1943				
João Rodrigues Lima	1394	29/03/1816						14/08/1871
Maria Francisca Oliveira	1394	19/04/1818	14/05/1843	1900				17/04/1873
Mariana	1394	26/01/1821						
Benta Francisca Oliveira	1394	17/01/1823	17/11/1845	1974			1065	16/05/1883
Albana Francisca Oliveira	1394	08/04/1825	15/02/1858	1967				01/10/1896
Manuel	1394	30/07/1828						
Maria Rodrigues Oliveira	1395	19/11/1816	18/11/1837	1826				02/11/1864
Rosa	1395	25/09/1819						25/10/1827
Albina	1395	11/05/1824						
Mariana Ferreira Jesus	1395	09/09/1826	21/04/1856	1866				23/01/1860
Manuel	1395	06/02/1829						08/02/1833
Ana Ferreira	1395	28/11/1831	28/10/1861	1295				03/03/1911
Manuel	1395	18/10/1834						
Margarida Ferreira	1395	02/06/1841	17/11/1862	2036				15/03/1919
Mariana	1396	23/12/1806						11/03/1834
Alexandre	1396	08/01/1808						25/09/1808
Francisco Rodrigues Oliveira	1396	06/03/1810	29/08/1844	1899				16/03/1899

Nome	Cód. Fam.	Data de nascimento	Data do 1º casamento	Cód1º casam	Cód2º casam	Cód3º casam	Cód. Outros	Data do Óbito
Maria	1396	25/09/1812						14/01/1815
José	1396	12/12/1813						
Alexandre	1396	14/04/1816						08/09/1839
Ana Francisca Jesus	1397	06/12/1822	28/11/1843	1973				30/12/1898
Mariana	1397	14/04/1824						
Teresa	1397	14/12/1826						
Antonio	1397	31/12/1828						
Maria	1397	09/07/1831						10/01/1833
Custódia	1398	27/05/1773						27/05/1773
Maria	1398	17/05/1774						17/05/1774
Maria Rodrigues Jesus	1398	08/07/1775						08/12/1838
Menina	1398	09/07/1778						09/07/1778
Manuel Rodrigues Santos	1399	16/07/1806	08/07/1834	1846				02/06/1859
Joaquim Rodrigues Santos	1399	04/01/1809	13/06/1836	1796				21/07/1869
Ana	1399	20/04/1811						
Jolo	1399	27/05/1814						20/02/1820
Geotrudes Francisca Oliveira	1399	13/03/1817	08/09/1836	1801				03/10/1862
Maria Francisca Oliveira	1399	06/08/1820	13/05/1850	1988				
Manuel Rodrigues Silva	1400	24/04/1817	10/04/1842	1982				08/10/1867
Maria	1400	07/06/1820						
Mariana	1400	11/09/1822						28/01/1835
José	1400	06/02/1825						
Ana	1400	17/11/1827						
Rosa	1400	02/07/1830						
Teresa	1400	01/06/1833						
Bernardo	1400	03/06/1837						
Manuel	1401	09/01/1824						
Maria	1401	27/06/1825						13/10/1827
José Rodrigues Silva	1401	14/03/1828	05/08/1867	1289				19/10/1909
Maria	1401	10/10/1830						11/10/1833
Francisca Rodrigues Silva	1401	02/03/1833						10/02/1876
Antonio	1401	03/02/1836						
Mariana	1401	18/11/1838						26/04/1841
Manuel Rodrigues Silva	1401	27/09/1841	07/06/1866	1323				25/07/1920
José Rodrigues Silva	1402	22/11/1778	17/11/1801	1583				25/05/1821
Maria	1403	29/11/1790						
Joaquim Rodrigues Silva	1404	21/03/1804	19/04/1826	1261				01/10/1833
Francisca Rodrigues Silva	1404	31/01/1806	08/07/1830	1823				11/12/1858
Teresa Rodrigues Silva	1404	30/08/1808	08/07/1830	1740				24/07/1879
Maria Pereira Silva	1404	31/03/1812	29/01/1831	1777				18/09/1882
Maria	1405	22/02/1763						10/12/1764
Ana	1405	20/01/1765						29/11/1765
Maria Rodrigues Sá	1405	14/01/1767	02/05/1793	1174				
Clara Rodrigues Sá	1405	15/11/1769	07/01/1790	1688				30/03/1791
Francisco	1405	12/04/1773						
Custódia	1405	21/12/1775						11/01/1776
Ana Custódia	1405	20/03/1777	18/02/1797	1471				
José	1405	22/09/1780						22/02/1782
Francisco	1406	09/09/1805						
José Sá Oliveira	1406	01/07/1808	23/07/1837	1293				03/11/1837
Ana	1406	12/05/1812						
Maria Francisca Sá	1406	30/07/1820	15/02/1844	1809				
Francisca	1407	20/09/1781						26/07/1785
José	1407	20/12/1782						
Joana	1407	22/07/1785						21/09/1804
Maria Francisca Oliveira	1407	02/09/1787	29/07/1815	1552		916		26/09/1833
Joaquim Sá Oliveira	1407	13/08/1789	04/02/1815	1504				10/07/1826

Nome	Cód. Fam.	Data de nascimento	Data do 1º casamento	Cód1º casam	Cód2º casam	Cód3º casam	Cód. Outros	Data do Óbito
Maria Francisca Sá	1408	27/02/1756	16/01/1786	1609				16/12/1803
Ana Rodrigues Pereira	1408	30/11/1757	27/08/1783	1518			819	
José Sá Rodrigues	1408	31/03/1761	22/04/1792	1585				25/08/1823
Alexandre	1408	31/03/1761						
Domingos	1408	09/04/1764						29/01/1766
Francisco	1408	08/01/1767						06/12/1825
Quitéria Rodrigues Pereira	1408	23/10/1774	10/06/1803	1404				04/05/1812
Antonio	1409	08/10/1757						
Maria	1410	14/07/1763						18/10/1764
Maria	1410	02/08/1765						
Antonio	1411	18/12/1768						17/01/1781
Ana	1411	24/03/1770						21/05/1772
Custódia	1411	05/11/1771						07/11/1779
Maria Francisca Silva	1411	12/04/1774	10/10/1798	1568				19/03/1844
Mariana	1411	24/03/1776						16/01/1781
Ana Francisca Silva	1411	13/08/1778	12/02/1804	1406				12/07/1839
Salvador Alves Costa	1411	21/08/1780	30/07/1805	1435				04/05/1846
José	1412	09/09/1779						
Jolo	1412	09/05/1782						
José Batista	1412	18/11/1784						
Maria	1412	15/05/1787						
Francisco	1413	02/04/1805						08/04/1805
Ana Rodrigues Silva	1413	18/07/1806	07/01/1823	1401				12/11/1878
Maria Rodrigues Oliveira	1414	05/01/1788	04/07/1826	1815				
Doroteia Maria Oliveira	1414	13/11/1789	06/08/1827	1239				24/10/1828
Ana Francisca Oliveira	1414	20/03/1792	11/01/1819	1370				28/11/1853
Francisco	1414	19/04/1793						17/12/1793
Francisco Rodrigues Oliveira	1414	10/05/1795	18/10/1825	1770				02/01/1857
Bernardo	1414	18/06/1798						24/09/1799
Jolo	1415	27/06/1761						
Manuel	1415	03/02/1763						
Alexandre	1415	13/11/1765						
Tomé	1415	17/09/1767						
José Alves Costa	1415	17/03/1771	18/11/1794	1506				09/11/1839
Maria Luiza Costa	1415	18/12/1774	08/06/1797	1610				07/10/1849
Ana Francisca Silva	1416	23/01/1782	18/01/1808	1527				23/01/1866
Maria	1416	14/02/1784						07/03/1791
José	1416	18/03/1787						04/01/1791
Maria Francisca Magalhães	1417	24/11/1768	13/10/1794	1188				
José Pereira Silva	1417	27/09/1771	22/01/1796	1185				
Ana	1417	01/03/1774						
Manuel	1417	11/02/1779						
Teresa	1417	16/01/1782						08/07/1782
Doroteia	1417	11/07/1783						
Custódia	1417	04/04/1786						
Margarida	1417	05/03/1789						
José	1417	05/07/1792						
Manuel	1418	06/10/1754						
Victoria	1418	15/07/1756						
Maria	1418	15/07/1756						
Antonio	1418	21/06/1757						
Ana	1419	04/07/1808						
Francisca	1419	15/07/1812						
Joséfa	1419	19/11/1815						29/11/1815
Francisca	1419	08/02/1817						
Bernardino	1419	27/05/1820						
Doroteia	1419	05/10/1825						

Nome	Cód. Fam.	Data de nascimento	Data do 1º casamento	Cód1º casam	Cód2º casam	Cód3º casam	Cód. Outros	Data do Óbito
Rosa Francisca Sá	1420	10/04/1762	19/01/1797	1547				21/09/1829
Manuel	1420	27/08/1763						14/01/1765
Luis Alves	1420	21/07/1768						21/04/1803
Maria Francisca Sá	1420	27/01/1774		1729				
Ana	1420	16/02/1775						
Meninão	1421	07/04/1783						07/04/1783
Maria Francisca Oliveira	1421	04/01/1786	22/02/1813	1600				15/08/1855
Joaquim José Oliveira	1421	20/03/1792	03/12/1820	1495				
José	1422	24/01/1766						
Joaquim	1423	10/07/1808						02/01/1809
Joaquim	1423	25/04/1812						11/09/1818
Manuel Pereira Silva	1423	01/05/1815	22/05/1841	1978				12/10/1862
Antônio Joaquim	1423	28/07/1820						18/08/1824
João Silva Tavares	1424	10/10/1793		1483				04/10/1864
Ana	1424	12/02/1797						
Ana Francisca	1425	11/01/1791	18/01/1809	1498				26/02/1874
Francisco	1426	21/12/1750						
Antônio	1426	06/09/1752						07/12/1763
José	1426	09/12/1754						
Maria	1426	07/06/1757						
Caetano	1426	31/01/1761						17/08/1761
Joaquim	1426	23/02/1765						03/11/1785
Manuel	1427	31/08/1757						
Maria Francisca Silva	1428	16/04/1772	08/02/1797	1680				23/01/1816
Maria	1429	03/11/1764						16/06/1767
José	1429	16/12/1765						
Manuel Francisco Oliveira	1429	20/09/1767	14/07/1795	1357				12/09/1832
Alexandre Francisco Oliveira	1429	16/12/1769	05/07/1792	1598				02/10/1811
Francisco	1429	13/02/1772						
Maria	1429	10/09/1774						25/10/1776
Joaquim	1429	09/11/1776						16/09/1799
Antônio	1429	29/07/1780						12/10/1784
João	1429	01/01/1783						03/01/1783
João	1429	12/05/1784						
Ana Maria Oliveira	1430	27/08/1780	24/07/1805	1399				04/09/1825
Manuel Santos	1431	01/11/1752						07/11/1774
Maria Francisca Cruz	1432	08/05/1786	03/05/1808	1493	1812			18/11/1871
Joana	1433	21/05/1772						
Victória	1434	19/01/1774						
Manuel	1434	12/05/1775						12/05/1775
Manuel	1434	10/09/1776						
Dionécia	1435	06/05/1806					959	31/07/1854
Alexandre	1435	12/09/1807						04/09/1809
Jacinta Maria Alves	1435	14/06/1812	14/05/1836	1260				23/01/1889
Ana	1435	09/04/1815						08/06/1837
Manuel	1435	04/06/1818						
Maria Francisca Santos	1436	10/01/1773	07/06/1813	1286				
José Manuel	1436	01/05/1774						
Ana	1436	29/09/1776						15/10/1795
Domingos Batista	1436	02/04/1779	29/07/1820	1683				02/11/1847
Manuel	1436	17/10/1781						24/06/1801
Maria	1437	01/02/1820						
Manuel	1437	14/10/1822						05/11/1827
João	1437	14/08/1825						
Antônio	1437	26/03/1833						
Maria Teresa Jesus	1438	01/03/1797	04/02/1825	1819			4485	24/09/1862
José Silva Lima	1438	17/02/1799	08/05/1824	1296				04/04/1837

Nome	Cód. Fam.	Data de nascimento	Data do 1º casamento	Cód1º casam	Cód2º casam	Cód3º casam	Cód. Outros	Data do Óbito
Antônio	1438	20/02/1801						21/08/1802
Apelônia	1438	15/03/1803						01/08/1807
João	1438	12/08/1806						
Ana	1438	12/08/1806						
José Rodrigues Branco	1439	11/11/1760	01/03/1783	1570	1571			08/07/1823
Caetano	1440	17/07/1767						18/10/1786
Doroteia	1440	13/01/1770						
Batista Marques Oliveira	1440	12/01/1772	09/06/1802	1664				06/07/1841
Jacinta Maria Oliveira	1440	08/10/1773	10/11/1801	1349				13/11/1803
Domingos Marques Oliveira	1440	29/03/1776	02/06/1806	1234	1888			27/02/1855
Antônio	1440	12/03/1778						26/07/1778
Manuel	1440	17/09/1781						
Manuel Alves Oliveira	1441	16/04/1781	08/02/1802	1338				14/09/1850
João Alves Conde	1442	03/05/1816	04/06/1846	1903				23/11/1851
Alexandre	1442	12/07/1819						18/09/1821
Prematuro	1443	07/02/1797						07/02/1797
Maria Alves Silva	1443	29/09/1798	03/12/1820	1722				21/07/1861
Ana	1443	04/04/1805						
Manuel	1444	31/07/1801						
Antônio	1445	16/11/1779						
José	1445	24/02/1782						
Maria Victória Jesus	1445	11/05/1785	02/02/1810	1309				
Ana Maria Jesus	1445	15/06/1788	04/11/1824	1765				27/12/1837
Bernarda	1445	03/04/1792						
Manuel	1446	26/10/1777						14/11/1777
Maria	1446	06/06/1779						20/10/1782
José Rodrigues Lima	1446	15/01/1783	07/02/1815	1285				24/12/1849
Manuel Rodrigues Lima	1446	05/03/1786	07/09/1814	1394				15/11/1832
Joaquim	1446	05/03/1786						06/09/1786
Bernarda Francisca Jesus	1446	10/09/1788	26/11/1814	1468			901	15/07/1843
Antônio	1447	19/02/1752						
Maria Bernarda Oliveira	1447	07/07/1754	17/01/1779	1445				10/09/1832
Bernarda Maria Oliveira	1447	12/03/1757	17/01/1779	1441				22/01/1830
Maria Alves Silva	1448	07/08/1807	12/11/1835	1754				20/12/1864
Francisco Alves Costa	1448	02/11/1810	05/09/1837	1761	1762			02/01/1895
Manuel Alves Costa	1448	24/04/1814	30/06/1853	1954				24/10/1875
Antônio	1448	19/12/1817						
Joaquim Alves Costa	1448	29/10/1819						09/11/1880
Ana Alves Silva	1448	25/04/1823	03/02/1851	1895				
Maria Alves Fardilha	1449	20/12/1822	05/02/1842	1940				13/04/1896
Bernardo Alves Fardilha	1449	24/11/1825	07/02/1850	1884				07/01/1876
Antônio Alves Fardilha	1449	19/09/1828	03/05/1851	1862	1863			02/05/1865
Francisco Alves Fardilha	1449	11/07/1831	21/11/1850	1890	1891			01/07/1865
José Maria Alves Fardilha	1449	25/12/1834						27/07/1887
João	1449	27/11/1838						03/01/1840
Ana	1449	08/12/1840						14/11/1842
Rosa Rodrigues Marques	1449	19/01/1844	18/06/1861	2003				11/07/1902
Manuel Alves Fardilha	1449	17/06/1847	31/08/1872	2205				23/04/1883
Maria	1450	16/06/1792						
Antônio Alves Frutuoso	1450	30/06/1794	20/01/1825	1739				20/09/1872
Francisco	1450	12/04/1796						28/11/1797
Ana	1450	01/04/1799						
Victória	1450	08/05/1802						
Jacinto Alves Magalhães	1451	11/10/1805	06/06/1832	1773				12/07/1884
Ana	1451	06/10/1807						17/09/1833
José Alves Silva Magalhães	1451	29/07/1811	21/08/1834	1798				24/08/1870
Manuel	1451	12/04/1815						

Nome	Cód. Fam.	Data de nascimento	Data do 1º casamento	Cód1º casam	Cód2º casam	Cód3º casam	Cód. Outros	Data do Óbito
Mariana	1451	08/02/1817						
Maria	1451	20/03/1822						25/10/1827
Saverino Batista Rodrigues	1452	17/02/1751	01/03/1772	1456				
Mariano	1453	04/01/1790						04/12/1764
Antônio Alves Rodrigues	1453	25/09/1752		1613				
Ana	1453	17/09/1758						02/10/1758
José	1454	10/02/1777						07/07/1785
Ido Costa Lemos	1454	23/12/1779	16/07/1821	1456				19/10/1847
Ana	1454	17/01/1783						
José	1454	26/11/1786						19/02/1791
Joaquim Costa Lemos	1454	23/12/1790	14/09/1812	1486				08/07/1853
Maria Costa	1455	02/12/1772	24/04/1794	1184				
Manoel	1455	28/02/1775						
Jacinta Maria Oliveira	1455	19/01/1778	28/06/1802	1590				03/11/1838
José Costa Silva	1455	17/08/1780	05/05/1804	1515				
Maria	1456	14/08/1822						18/11/1834
Quintina Francisca	1456	13/12/1824	06/04/1842	1910				11/09/1862
Ana Ferreira	1456	18/02/1827	07/06/1866	1323				02/11/1889
Joana	1456	15/01/1830						14/11/1834
Dionete Ferreira Silva	1456	01/10/1833	21/04/1857	2101				20/01/1893
Ido	1456	14/08/1839						
Antônio Costa Lemos	1456	07/09/1842	14/11/1863	1998				04/01/1919
José	1457	19/04/1754						06/05/1789
Dionete Maria Oliveira	1457	25/07/1757	22/01/1792	1576				08/12/1821
Maria	1458	06/10/1813						
Francisca Rodrigues	1458	09/07/1816	16/01/1841	1300				11/12/1893
Mariana	1458	19/07/1819						28/01/1822
Manoel	1458	14/03/1822						22/10/1823
Francisco	1458	29/08/1824						20/09/1824
Ana	1458	29/08/1824						10/09/1824
Teresa Francisca Jesus	1458	29/08/1824	05/07/1856	1975				22/05/1898
Ana Francisca Jesus	1458	29/01/1827	06/02/1854	1930				25/10/1894
Antônio Fernandes Silva	1458	17/04/1830	21/04/1856	1866				13/02/1859
Antônio	1459	20/05/1808						
José	1459	07/12/1810						
Ana Francisca Rosa	1459	18/05/1812	27/02/1840	1270				
Maria Francisca Rosa	1459	15/12/1813	07/11/1836	1843				04/04/1888
Manoel	1459	20/01/1816						28/01/1816
Castana Francisca Rosa	1459	28/03/1822	19/04/1849	1246				
Manoel	1459	14/08/1824						
Rosa Francisca Jesus	1459	06/03/1827	23/05/1859	1927				01/11/1909
Mariana	1459	16/05/1830						
José	1460	03/05/1779						25/05/1780
Bernarda Francisca Jesus	1462	12/09/1822	26/06/1852	1307				
Maria Francisca Jesus	1462	25/01/1825						29/09/1897
Manoel Francisco Oliveira	1462	27/05/1828	05/07/1856	1985				
José	1462	06/02/1831						10/10/1850
Joaquim Francisco Oliveira	1462	27/01/1835		1916				14/04/1903
Joaquim	1464	13/07/1780						15/07/1781
Ido	1464	13/11/1781						21/11/1781
José Francisco Santos	1464	20/10/1783	13/09/1808	1539				02/10/1811
Ana Maria São José	1465	06/10/1759						
Maria	1466	04/01/1784						
Ana Francisca Silva	1466	04/01/1784	23/02/1815	1705				
Mariana	1466	23/03/1786						05/11/1787
Teresa Maria	1466	08/01/1788	08/05/1824	1296	1232			01/01/1871
Mariana	1466	08/03/1790						13/02/1791

Nome	Cód. Fam.	Data de nascimento	Data do 1º casamento	Cód1º casam	Cód2º casam	Cód3º casam	Cód. Outros	Data do Óbito
Rosa Maria	1466	18/11/1792	29/07/1820	1683				04/07/1872
Maria	1467	08/05/1814						25/04/1857
Manoel	1467	24/03/1816						
Mariana	1467	28/08/1817						04/10/1817
Antônio	1467	25/05/1820						01/10/1842
Ana	1468	22/06/1815						10/03/1831
Mariana Soares Jesus	1468	31/12/1817	23/05/1836	1795				16/07/1871
Maria Francisca Jesus	1468	31/03/1821	13/07/1857	1928				
Rosa Francisca Jesus	1468	05/03/1824	18/02/1849	1955				10/01/1852
Antônio Soares Oliveira	1468	17/02/1827						10/09/1902
Antônio	1469	13/03/1802						
Maria Teresa Santos	1469	19/07/1804		1993				
Ana	1469	06/07/1806						
Joaquim Marques Santos	1469	29/08/1808	11/05/1835	1791	1259			16/01/1869
Mariana Teresa Santos	1469	19/07/1811	27/07/1835	1811				19/09/1888
Rosa	1469	22/01/1814						
Maria	1470	06/01/1788						28/01/1805
Francisco	1470	21/04/1790						
Manoel	1470	16/09/1792						02/10/1792
Joana	1470	21/10/1793						
Jacinta	1470	30/12/1796						13/11/1797
José	1470	26/12/1798						07/10/1799
Luís	1470	26/12/1798						
José	1470	27/03/1803						23/06/1810
Manoel	1471	28/11/1797						
Mariana Rodrigues Silva	1471	22/07/1799	01/05/1817	1230				
Maria	1471	25/12/1801						
José Marques Oliveira	1472	31/10/1754	17/06/1776	1557				09/06/1807
Maria	1473	27/03/1767						
José Marques Silva	1473	20/12/1768	03/02/1813	1561				
Ana	1473	17/09/1771						29/09/1785
Manoel	1473	17/10/1773						
Castêdia	1473	17/12/1776						
Castêdia	1473	08/09/1778						
Maria	1474	20/10/1800						
Victória Rodrigues Sa	1475	08/10/1776	20/04/1817	1256				10/09/1855
Alexandre	1475	08/02/1779						11/01/1780
Antônio	1475	13/11/1780						16/12/1780
Clara Rodrigues	1475	02/11/1781	03/08/1813	1467			910	17/10/1851
Maria	1475	23/04/1784						
Menino	1475	20/08/1786						20/08/1786
Antônio	1476	24/03/1788						13/12/1789
Francisca	1476	17/02/1789						20/12/1789
Joaquim	1476	14/10/1790						13/12/1791
Manoel Rodrigues Costa	1476	25/07/1792	30/04/1813	1392	1980			11/09/1848
Gabriel	1476	06/04/1796						13/04/1796
Gabriel	1476	27/10/1797						
Maria	1477	22/10/1751						
Ido Rodrigues Pinto Costa	1477	31/03/1756		1478				03/05/1819
Felicia Costa	1478	18/09/1776	29/12/1798	1632				25/02/1805
Quitéria	1478	28/03/1780					919	03/01/1816
Maria	1478	12/08/1782						
Rosa	1478	12/06/1787						26/12/1790
Ana Pinto	1478	15/06/1789	03/06/1830	1768				24/09/1855
José	1478	18/10/1791						
Manoel	1478	02/01/1796						
Victória	1478	01/04/1799						05/05/1800

Nome	Cód. Fam.	Data de nascimento	Data do 1º casamento	Cód1º casam	Cód2º casam	Cód3º casam	Cód. Outros	Data do Óbito
Apolônia	1478	29/07/1802						20/07/1892
Ana Francisca	1479	29/08/1781	05/02/1809	1725				04/05/1853
Luísa	1479	28/05/1783						
Menino	1479	07/10/1785						10/07/1785
Maria	1479	30/09/1786						19/02/1791
Joaquina Silva	1479	05/02/1789	15/02/1836	1308				
Antônio Sá	1480	14/03/1824	06/03/1848	1879				13/11/1871
Maria Jesus	1480	06/03/1826	28/04/1856	1985				12/12/1898
Joaquim	1480	11/05/1829						
Leandro Sá	1480	27/04/1833	15/05/1854	1951				03/10/1885
Ana Maria	1480	16/08/1836	06/02/1864	1288				
Victória Maria Santos	1481	21/12/1761	22/01/1790	1608				08/11/1804
Maria	1481	02/12/1764						29/03/1765
Francisco	1481	03/04/1766						13/04/1766
Maria Gertrudes	1481	23/10/1767						
Ana Maria Sá	1481	04/12/1770	05/10/1800	1560				28/09/1851
José Sá	1481	24/07/1775	22/04/1805	1584			880	09/12/1817
Manuel	1481	19/02/1780						11/10/1795
Francisco Sá Santos	1481	07/05/1784		1727				02/10/1811
Antônio	1482	11/07/1777						12/12/1777
José	1482	05/12/1778						05/04/1780
Francisco Alves Silva	1482	01/07/1781	25/10/1805	1702				02/10/1851
Maria Brígida Jesus	1482	20/03/1784	23/12/1806	1383			887	08/01/1844
Ana Maria	1483	03/09/1817	11/04/1836	1746				03/01/1880
Antônio Silva Tavares	1483	26/04/1820		1883				15/10/1861
Manuel	1483	29/04/1822						26/08/1823
Maria Joana	1483	25/08/1824	26/08/1847	1960				11/11/1895
Manuel Silva Tavares	1483	07/03/1828	02/02/1874	1327				23/12/1895
Joaquim	1483	27/01/1835						
João Alves	1484	04/02/1805		1776				
Teresa Silva	1484	29/07/1809	02/02/1833	1209				
José	1484	12/02/1814						15/12/1818
Manuel Alves Costa	1485	11/10/1822		1953	1952			25/04/1888
Maria	1486	10/05/1813						13/06/1827
Manuel	1486	10/01/1817						21/06/1822
Ana Sá Pereira	1486	02/09/1820	22/04/1841	1911				10/02/1894
Teresa	1486	26/08/1823						01/09/1823
Francisco Costa Lemos	1486	09/09/1824						03/09/1870
José	1486	09/09/1824						04/10/1824
Manuel	1486	29/08/1827						
Mariana Sá Pereira	1486	01/03/1832	15/05/1854	1951	2454			
José	1487	29/04/1788						24/04/1791
Ana	1487	28/04/1790						16/10/1791
José Dias Silva	1487	01/12/1791	17/02/1833	1800				01/02/1834
Rosa	1487	04/02/1794						20/01/1805
Ana Maria Santos	1487	01/09/1798	11/02/1823	1577				
José Francisco Martins	1489	18/01/1767	09/04/1793	1523				04/01/1832
Antônio Francisco Costa	1489	16/07/1769	30/07/1796	1622				24/04/1811
Francisco	1489	02/04/1772						03/12/1775
Ana Francisca	1490	15/12/1776	25/01/1804	1350				23/01/1814
Maria Victória Francisca	1490	07/10/1779	11/02/1809	1277				11/01/1810
Francisca	1490	20/12/1781						16/09/1782
Francisca	1490	31/08/1783						09/10/1785
Teresa Francisca	1490	13/01/1787	02/10/1809	1223				03/06/1866
Doroteia Francisca	1490	13/01/1787						21/01/1863
Mariana	1490	12/05/1792						16/10/1808
Joaquim Francisco Oliveira	1491	05/09/1814	17/04/1845	1915			1017	28/08/1882

Nome	Cód. Fam.	Data de nascimento	Data do 1º casamento	Cód1º casam	Cód2º casam	Cód3º casam	Cód. Outros	Data do Óbito
Manuel	1491	17/04/1816						22/04/1816
Manuel Francisco Oliveira	1491	06/10/1817	17/02/1844	1966				28/09/1898
Pedro Francisco Oliveira	1491	19/11/1819	07/01/1858	1991				
Maria Teresa Jesus	1491	17/06/1821	20/06/1858	1863				18/01/1865
José Gonçalves Espírito Santo	1492	22/08/1769	02/06/1790	1551				11/03/1846
Jacinta	1492	03/10/1772						08/12/1774
Antônio Gonçalves Espírito Santo	1492	01/11/1775	13/02/1804	1633				27/10/1829
Antônio José Oliveira	1493	09/07/1809	21/07/1855	1873				14/01/1873
Rosa	1493	20/11/1812						15/01/1815
Mariana Francisca Cruz	1493	05/03/1816	24/05/1851	1280				12/06/1859
Maria	1493	09/03/1820						
Maria Emília Sá	1494	17/02/1822	22/08/1841	1889				
Rosa Emília Sá	1494	02/05/1823	12/03/1843	1907				20/03/1882
Maria	1495	13/02/1821						
Francisco José	1495	24/03/1823						07/04/1823
Mariana	1495	19/08/1825						27/10/1826
Joaquim José Oliveira Cardoso	1496	10/04/1800		1494				06/09/1847
João	1496	22/01/1805						
Manuel Soares	1497	03/06/1814	28/02/1835	1851				26/05/1868
Rosa Silva Jesus	1497	21/03/1816	11/01/1838	1767				03/04/1852
João Soares Oliveira	1497	13/11/1818	21/12/1845	1912	1913			18/04/1871
Ana Silva Jesus	1497	01/07/1822	17/02/1848	1918				26/12/1864
Maria Francisca	1498	11/04/1810	06/07/1834	1743	1522			13/12/1895
Ana Francisca Oliveira	1498	24/08/1813	25/01/1836	1842				08/06/1888
Mariana	1498	21/01/1816						31/12/1816
Alexandre Marques Costa	1498	01/03/1819	13/06/1841	1857				18/04/1861
Manuel	1498	31/10/1821						
Joana Francisca	1498	21/08/1824	17/02/1848	1237				17/04/1848
Joaquim Marques Costa	1498	08/10/1827	17/02/1848	1918	1919			08/01/1872
João	1498	14/04/1831						
Domingos Oliveira Carvalho	1499	08/01/1809	29/06/1835	1235				18/09/1842
Maria Francisca Oliveira	1499	01/03/1812	29/06/1835	1751				09/01/1884
Mariana	1499	23/02/1815						
Ana Maria Oliveira	1499	24/08/1817	13/06/1836	1796				30/10/1899
Manuel Oliveira Carvalho	1499	28/01/1820	03/06/1847	1977				
Mariana	1499	18/06/1822						09/10/1823
Antônio	1499	02/08/1824						23/02/1834
Bernarda Rodrigues Oliveira	1499	18/12/1826	01/11/1860	1282				
Teresa	1500	20/12/1815						
João	1500	08/01/1818						
Manuel Pereira Silva	1500	27/04/1820	06/05/1843	1316				10/08/1843
Antônio	1500	01/01/1823						26/01/1823
Antônio Pereira Silva	1500	18/12/1824	16/05/1848	1876				19/06/1897
Joaquim	1501	13/09/1784						06/10/1785
Manuel	1501	06/09/1786						
José	1501	06/10/1790						
Manuel	1502	31/01/1803						04/02/1803
Miguel	1502	31/01/1803						04/02/1803
Joaquim Rodrigues Costa	1502	21/12/1804	23/05/1836	1795				12/04/1875
Manuel	1502	04/01/1808						11/03/1808
José	1502	04/01/1808						20/03/1808
Ana	1502	07/12/1810						27/05/1833
Maria	1502	02/07/1814					1005	21/10/1853
Manuel	1502	23/08/1817						28/08/1817
José Rodrigues Oliveira	1503	25/11/1808	10/10/1833	1814			453	25/09/1851
Maria	1503	02/01/1812						27/10/1812
Maria	1503	13/05/1814						16/11/1815

Nome	Cód. Fam.	Data de nascimento	Data do 1º casamento	Cód1º casam	Cód2º casam	Cód3º casam	Cód. Outros	Data do Óbito
Manuel	1503	29/07/1816						31/12/1816
Maria	1503	24/07/1819						09/03/1820
Alexandro	1503	18/05/1821						15/01/1823
Maria Francisco Oliveira	1503	25/08/1824	25/05/1846	1976				06/01/1902
Manuel	1503	28/04/1828						31/07/1835
Manuel	1504	14/08/1816						
José	1504	18/07/1821						
Maria	1505	27/02/1815						
Manuel	1506	13/06/1796						
Maria Francisca Oliveira	1506	07/10/1797	29/11/1834	1808				08/11/1843
José Alves Oliveira	1506	17/11/1798	24/02/1838	1264				27/12/1859
Ana Alves Oliveira	1506	15/10/1800						01/01/1863
Maria	1506	19/11/1802						
Francisca	1506	10/11/1805						12/07/1838
Antônio	1506	04/09/1807						22/10/1807
Terese	1506	19/08/1809						09/07/1811
Luisa	1506	13/09/1812						19/09/1812
Antônio	1506	12/02/1814						26/06/1826
José Alves Costa	1507	09/02/1758	30/11/1806	1448				29/03/1844
Alexandre Alves Costa Mourão	1507	19/05/1761	29/05/1787	1596			843	23/08/1829
Maria	1507	26/02/1764						09/10/1829
Manuel Alves Fardilha	1508	12/05/1792	23/11/1818	1335	1336			29/09/1856
José Alves Fardilha	1508	02/10/1794	04/06/1821	1449				03/12/1846
Manuel	1508	12/11/1796						
Mariana	1508	26/08/1799						
Maria Alves Fardilha	1508	17/11/1800	15/07/1823	1393				16/12/1853
Batista	1508	25/12/1804						05/05/1806
José Alves Silva	1509	20/10/1780	06/10/1804	1451	1243			23/02/1843
Inácio	1509	01/10/1783						04/03/1791
Ana	1509	13/03/1788						
Jeronima	1509	13/08/1791						02/02/1856
Terese	1509	08/02/1797						13/12/1798
José Alves Silva	1510	27/03/1759	12/09/1779	1511				
Clara Maria Silva	1510	20/02/1761	01/03/1783	1570				23/09/1783
Manuel Alves Silva	1510	09/11/1762	06/02/1787	1340				07/03/1789
Maria Alves Silva	1510	21/10/1764	24/11/1789	1645				05/12/1801
Agostinho	1510	03/01/1767						
Mariana	1510	17/01/1770						17/12/1770
Custódia	1510	08/09/1772						
José Alves Silva	1511	03/07/1780	24/07/1810	1512				09/04/1844
Antônio	1511	26/09/1782						
Francisco	1511	10/05/1785						23/01/1791
Manuel	1511	27/05/1787						
Joaquim	1511	16/03/1790						02/10/1811
Domingos Alves Silva	1511	14/03/1793	11/03/1818	1231				24/05/1854
Mariana Francisca Silva	1511	21/06/1797	17/02/1833	1800				10/10/1850
Francisca Alves Silva	1511	01/01/1803	01/03/1824	1709				18/12/1854
José Alves Silva	1512	06/08/1811	11/05/1835	1797				02/05/1883
Domingos Alves Silva	1512	18/09/1814	02/09/1839	1232				29/12/1884
Manuel Alves Silva	1512	23/02/1817	16/01/1841	1300				29/03/1883
Maria	1512	21/02/1820						
Antônio	1512	08/11/1822						
Veríssimo	1512	09/09/1826						13/01/1828
Menino	1513	01/04/1772						01/04/1772
Agostinho	1513	30/07/1775						06/09/1775
Antônio	1513	18/03/1777						
Custódia	1513	27/05/1779						07/09/1779

Nome	Cód. Fam.	Data de nascimento	Data do 1º casamento	Cód1º casam	Cód2º casam	Cód3º casam	Cód. Outros	Data do Óbito
Apolônia	1514	17/04/1801						
Manuel Antônio Santos Lima	1514	12/06/1803	29/07/1824	1825	1826			11/12/1856
José	1514	13/01/1806						
Maria Marques Oliveira	1514	07/04/1808	16/02/1830	1810				06/12/1856
Ana Marques Oliveira	1514	22/06/1810	04/08/1831	1789				07/09/1842
Joaquina Marques Oliveira	1514	18/07/1812	01/11/1836	1802				30/03/1857
Tomé	1514	02/06/1814						14/09/1814
Joaquim	1514	18/08/1815						
Ana Rodrigues Santos	1515	16/03/1805	05/05/1832	1822			951	04/10/1855
Joana Rodrigues Santos	1515	01/05/1807	31/03/1832	1749				04/10/1856
José Costa Silva	1515	03/09/1809	16/02/1836	1271				06/02/1883
Jacinta	1515	02/09/1812						
Antônio Costa Silva	1515	01/02/1814	14/09/1844	1865				13/06/1852
Maria	1515	15/12/1816						
Menino	1516	19/08/1797						19/08/1797
Maria	1516	25/03/1799						
José	1516	26/10/1801						
Manuel	1516	07/11/1804						08/06/1811
Joaquim	1516	25/08/1807						
Francisco Dias Oliveira	1516	24/05/1811			1764			26/06/1876
Agostinho	1517	19/03/1754						
Felicia Dias Costa	1517	08/09/1756	13/09/1779	1607				
Beata Dias Costa	1517	25/04/1761	15/02/1786	1540				10/12/1809
Alexandro	1518	03/07/1784						29/09/1786
Ana	1518	12/05/1787						10/12/1831
Genálio Dias Silva	1518	01/04/1790	09/01/1813	1243				
Francisco Antônio Dias Silva	1518	22/10/1794	03/08/1819	1704				26/02/1851
Mariana Pereira	1518	18/02/1797	29/07/1824	1825				28/01/1837
José Fernandes	1519	24/07/1785	11/06/1814	1520				25/03/1840
Joaquim Fernandes	1519	24/07/1785	06/08/1824	1787				
Maria	1519	11/12/1788						05/03/1807
Ana	1519	22/07/1792						
Luisa Francisca Silva	1520	12/08/1816	16/05/1848	1877				31/12/1874
Maria Ferreira Oliveira	1521	15/05/1822	16/11/1840	1859				
José	1522	31/12/1785						
Jacinta	1522	18/09/1787						06/07/1789
Francisco	1522	01/01/1790						
Marcelino	1522	06/08/1792						
Antônio	1522	08/09/1795						
José	1522	15/01/1798						17/04/1803
Maria Teresa Jesus	1522	23/10/1801			1820			
Joana	1522	01/09/1805						
Ana	1523	07/03/1794						31/12/1794
Manuel	1523	17/02/1802						02/11/1834
Maria Francisca	1523	24/04/1805	23/06/1831	1763				13/01/1867
Maria	1524	07/03/1787						
Ana	1524	14/02/1789						
Jacinto Francisco Mota	1525	15/11/1772	05/02/1796	1443				14/11/1833
José	1525	24/12/1775						
Ana	1525	26/01/1779						13/08/1779
Batista	1525	16/01/1781						04/09/1800
José	1526	24/12/1796						22/01/1797
José	1526	06/02/1798						23/11/1812
Antônio Francisco Oliveira	1526	14/12/1799			1745			02/12/1873
Manuel	1526	14/02/1803						
Joaquim	1526	26/02/1805						
Maria Francisca Oliveira	1526	02/02/1808	27/06/1835	1757				09/11/1847

Nome	Cód. Fam.	Data de nascimento	Data do 1º casamento	Cód1º casam	Cód2º casam	Cód3º casam	Cód. Outros	Data do Óbito
Francisca Silva	1527	22/10/1808	10/10/1833	1814				12/12/1878
Francisco José Oliveira	1527	31/03/1812	17/05/1834	1766				17/09/1853
João Rodrigues Silva	1527	29/10/1815	22/04/1841	1911				25/06/1888
José	1527	05/08/1819						
Ana	1527	28/08/1823						
Maria	1528	29/01/1754						
Joana Francisca Martins	1529	18/01/1756	07/08/1786	1693				27/03/1830
Antônio Francisco Oliveira	1529	10/05/1798	22/10/1793	1624				30/04/1823
Ana	1529	20/09/1760						02/10/1760
Clara Francisca Oliveira	1529	13/10/1761	30/07/1796	1622				
José Francisco Oliveira	1530	18/12/1769	04/02/1796	1526				26/12/1835
Quitéria Francisca Oliveira	1530	02/02/1772	25/11/1802	1701				05/11/1821
Ana	1530	09/08/1774						24/09/1776
Ana	1530	10/03/1777						19/01/1781
Antônio Francisco Reis	1531	16/01/1819	20/02/1844	1870				29/04/1875
José	1531	24/01/1822						
Francisco Reis	1531	02/10/1824	14/09/1851	1896	1897			19/11/1876
Maria Francisca Silva	1531	25/10/1827	10/02/1861	2060		1055		04/10/1883
Joaquim	1531	10/09/1831						25/10/1831
Dorotea	1532	17/09/1770						03/04/1771
Maria Francisca Rodrigues	1532	10/02/1772	29/04/1792	1544				01/11/1830
Ana Francisca	1532	30/05/1773		1671				15/11/1803
Antônio	1532	04/05/1775						21/05/1775
Teresa	1532	04/01/1778						
Manuel Francisco São José	1533	17/07/1753	23/04/1785	4493				06/10/1833
Joana	1533	14/11/1756						
João	1534	17/04/1819						09/05/1822
Antônio	1534	12/09/1820						21/11/1820
Maria Alves Costa	1534	22/10/1821	13/03/1856	1273				
Antônio Francisco Sá	1534	07/10/1825	04/05/1852	1213				18/03/1899
Dorotea	1534	21/11/1829						
Maria Francisca Oliveira	1535	12/10/1771	10/02/1793	1199				
Mariana Francisca Oliveira	1535	15/12/1773	05/07/1792	1598				21/02/1842
Antônio	1535	08/06/1775						06/06/1777
Ana Maria Oliveira	1535	24/03/1778	04/02/1826	1219			894	28/07/1836
José	1535	07/01/1780						13/01/1780
José Francisco Sá	1535	28/06/1781	11/02/1809	1277				27/09/1851
Antônio	1535	11/01/1784						
Margarida Francisca Oliveira	1535	30/08/1786	29/02/1808	1503				
Antônio José Francisco Sá	1536	17/04/1768	18/02/1792	1637				12/11/1803
Ana	1536	02/03/1770						23/01/1795
Teresa Francisca Costa	1536	12/11/1772	24/07/1810	1724				12/08/1852
Dorotea Francisca Costa	1536	05/03/1775	24/02/1821	1210				31/08/1852
Maria Costa	1536	08/12/1777	23/11/1805	1371				29/07/1809
Manuel Francisco Sá	1536	12/09/1780	11/01/1817	1360				11/09/1840
João	1536	11/02/1782						18/12/1788
Joana	1536	03/09/1783						
João	1536	06/10/1789						
Ana	1537	01/08/1771						08/10/1778
Manuel	1537	17/11/1774						06/10/1778
Maria Rita	1537	14/05/1778	17/12/1792	1546				05/01/1840
João	1537	17/06/1781						
Luiza Francisca Sá	1537	07/11/1787	07/03/1808	1419				29/01/1828
Ana	1538	02/04/1811						
Maria	1539	20/11/1809						20/11/1809
Ana	1539	01/09/1811						19/09/1811
João	1540	08/05/1786						08/07/1786

Nome	Cód. Fam.	Data de nascimento	Data do 1º casamento	Cód1º casam	Cód2º casam	Cód3º casam	Cód. Outros	Data do Óbito
João	1540	27/05/1787						
José Francisco Santos	1540	14/12/1788	12/02/1828	1805				30/09/1855
Manuel Francisco Santos	1540	07/05/1790	04/05/1824	1836				20/07/1864
Rosa Dias Costa	1540	11/04/1792	21/04/1825	1788	1214			09/10/1889
Antônio Francisco Santos	1540	25/02/1794	05/02/1820	1631				
Maria	1540	28/01/1796						11/11/1805
Joaquim	1540	15/05/1798						15/03/1798
Benta Dias Costa	1540	18/07/1799					930	27/07/1851
Mariana Dias Costa	1540	01/03/1803	21/05/1826	1849				27/08/1833
Joaquim Francisco Santos	1540	11/04/1806						22/01/1875
Joaquim	1541	24/04/1789						04/03/1796
Maria Francisca Jesus	1541	30/01/1792	05/05/1818	1437				30/01/1863
Rosa	1541	04/07/1794						
Rosa	1541	22/06/1796						26/07/1831
Ana	1541	07/11/1800						
Maria	1542	14/10/1770						
Mariana	1542	22/02/1773						
Ana	1542	02/03/1776						
Maria Josefa Silva	1543	14/07/1765	05/02/1788	1556				25/01/1820
Anacleto	1543	29/08/1767						
Maria Francisca Rodrigues	1544	29/10/1794	23/11/1818	1335				29/07/1833
Francisco	1544	27/06/1796						06/01/1800
Benta	1544	15/05/1799						
Francisco	1545	20/03/1784						
Manuel	1546	15/10/1793						
Dorotea	1546	26/12/1796						
Joaquim	1546	07/09/1805						
Maria	1546	12/12/1806						12/12/1806
Antônio Francisco Silva	1547	17/03/1801	11/04/1836	1746				05/03/1872
Ana Francisca Jesus	1547	31/10/1804	06/05/1833	1737				05/07/1877
Ana Teresa Jesus	1548	17/08/1798	31/05/1822	1549				01/01/1856
Joana	1548	07/07/1803						10/06/1805
Francisca Teresa Jesus	1549	04/03/1823	05/08/1867	1289				07/01/1901
Manuel	1549	28/10/1825						06/11/1825
Maria Teresa Jesus	1549	24/04/1827	29/04/1850	1272				
Ana	1549	15/08/1829						
Mariano	1549	22/12/1831						
Antônio	1549	24/09/1834						20/02/1857
Teresa Jesus	1549	15/05/1838	31/05/1864	2006				
Maria Francisca Costa	1551	01/03/1791	07/09/1814	1394				
Ana Maria Oliveira	1551	12/03/1793	01/02/1820	1369				
Antônio	1551	22/07/1795						
Mariana Maria Oliveira	1551	30/12/1796	15/02/1825	1771				25/12/1872
Rosa	1551	17/02/1799						18/11/1800
Francisco	1551	25/08/1801						
Benta Maria Oliveira	1551	10/01/1803	15/02/1825	1817			943	21/08/1855
Manuel	1552	08/10/1816						14/10/1816
Joaquim	1552	19/01/1820						
Ana Francisca Oliveira	1552	25/12/1821	29/04/1845	1939				27/09/1883
Manuel	1552	25/12/1821						07/01/1822
Mariana Francisca Oliveira	1552	26/08/1824	20/02/1844	1870				02/02/1908
Manuel	1552	19/05/1833						17/07/1833
Ana	1553	24/07/1836						20/06/1841
Luiza Francisca Jesus	1553	08/11/1838	16/10/1864	2099				
Antônio	1553	06/03/1841						17/03/1841
José	1553	18/12/1842						
Ana Francisca	1553	21/02/1846	10/06/1867	2025				26/01/1929

Nome	Cód. Fam.	Data de nascimento	Data do 1º casamento	Cód1º casam	Cód2º casam	Cód3º casam	Cód. Outros	Data do Óbito
Joaquim	1553	09/04/1849						31/12/1849
Manuel Marques Costa	1554	24/10/1792	28/11/1818	1310				
Ana Maria Jesus	1554	26/02/1795	18/10/1825	1770				08/10/1855
Maria Francisca Jesus	1554	10/10/1797	26/07/1820	1397				29/08/1832
José Marques Costa	1554	28/10/1800	12/01/1826	1807				09/07/1858
Joaquim	1554	12/08/1801						21/08/1827
António	1554	12/04/1807						07/06/1807
António Marques Oliveira	1554	15/01/1809	29/06/1835	1751				02/08/1896
Maria Rodrigues Magalhães	1555	27/11/1770	13/05/1787	1657				09/12/1833
Maria	1556	09/11/1788						14/03/1791
Joana	1556	28/02/1791						
Maria Marques Oliveira	1556	20/11/1792		1663				01/10/1854
Ana	1556	07/02/1795						
José	1556	30/12/1796						10/09/1797
José	1556	18/02/1799						
Teresa	1556	13/11/1801						
Maria Marques Oliveira	1557	06/05/1778	25/04/1803	1211				
Francisco Marques Oliveira	1557	01/05/1781	27/11/1805	1720				24/05/1849
Ana	1557	01/07/1784						
Joaquim José Marques Oliveira	1557	12/05/1787	03/05/1808	1493				09/08/1820
António Marques Oliveira	1557	29/10/1791	21/02/1813	1643				24/08/1861
José	1558	18/03/1818						
Mariana Rodrigues	1558	14/09/1820	15/11/1840	1893				05/12/1855
Manuel	1558	02/01/1822						
Francisco Marques Santos	1558	04/02/1824	17/02/1848	1257	1238			
António	1558	24/11/1825						20/08/1829
Maria	1558	14/07/1828						20/08/1829
Joaquim	1558	14/07/1828						
Mecina	1558	11/08/1830						11/08/1830
António	1558	17/08/1837						
Manuel Marques Santos	1559	11/10/1819	28/11/1843	1973				27/09/1871
Ana	1559	19/07/1822						06/10/1823
Francisca Santos	1559	17/10/1824	19/09/1847	1302				
Maria	1560	01/08/1801						26/01/1804
Francisca Marques Silva	1560	27/02/1806	15/04/1833	1827				
António Marques Silva	1560	22/10/1807	12/06/1831	1752				26/09/1868
Agostinho Marques Silva	1560	10/03/1811	12/05/1836	1734				18/01/1844
Maria	1560	14/05/1814						20/02/1820
Francisco Marques	1561	28/12/1813	15/11/1840	1893				31/01/1853
José	1561	25/12/1815						08/01/1816
António Marques Oliveira	1561	08/01/1817	14/11/1847	1874				
Pedro Marques	1561	23/10/1819	12/05/1852	1992				24/07/1864
Bernardo	1561	15/05/1822						28/09/1830
Alexandre	1562	26/01/1761						
Manuel	1562	02/10/1762						22/02/1765
José	1562	19/02/1764						24/12/1764
José	1562	16/12/1765						
Maria Rodrigues Sá	1562	09/03/1767	29/05/1787	1596		843		25/07/1816
Anacleto	1562	15/01/1769						27/03/1794
Ana Victória Sá	1562	25/05/1771	15/01/1798	1574				30/10/1835
Maria Francisca	1563	19/06/1808	17/10/1831	1785				20/04/1902
Joaquim	1563	17/03/1811						10/12/1812
Jelo Moreira	1563	14/05/1814	09/01/1837	1781	1782			07/02/1886
Francisco	1563	06/05/1817						
Manuel	1563	29/11/1822						10/01/1823
Ana	1564	13/12/1804						01/08/1814
Manuel	1564	09/03/1807						

Nome	Cód. Fam.	Data de nascimento	Data do 1º casamento	Cód1º casam	Cód2º casam	Cód3º casam	Cód. Outros	Data do Óbito
Alexandre Oliveira	1564	27/01/1810	06/05/1833	1737				06/10/1868
José Oliveira Braga	1565	23/02/1807	16/02/1830	1810				02/11/1856
Manuel Oliveira Braga	1565	02/11/1808	25/01/1836	1842				09/02/1877
Tomé	1566	29/10/1757						13/01/1771
Joana Maria Oliveira	1566	12/02/1760	25/11/1787	4994				22/06/1841
José Oliveira Carvalho	1566	21/03/1763	10/10/1798	1568				12/03/1842
Francisca	1566	22/03/1766						21/01/1771
Manuel	1566	16/03/1769						
Maria	1566	08/04/1772						03/05/1772
José	1566	26/08/1773						29/01/1777
Joaquim Oliveira Carvalho	1567	06/02/1783	29/04/1808	1499				06/11/1856
Domingos	1567	29/04/1785						
Francisco	1567	02/04/1787						11/04/1787
Francisco Oliveira Carvalho	1568	14/03/1801	06/08/1827	1259	1768			03/09/1856
José Oliveira Carvalho	1568	30/07/1803	27/07/1835	1811				09/07/1871
Bernardo	1568	20/09/1806						08/11/1806
Joana Francisca Oliveira	1568	10/10/1807	11/05/1835	1791				01/08/1841
Manuel	1568	04/06/1810						04/06/1810
Ana	1568	02/07/1813						23/07/1814
Joaquim Oliveira Carvalho	1568	10/11/1814	17/11/1842	1920				03/11/1887
Francisca Silva	1569	22/10/1810	21/03/1833	1837				15/07/1857
Manuel Pereira Silva	1569	08/07/1813	07/11/1836	1843				25/04/1881
Teresa	1569	25/12/1815						
Maria Francisca Jesus	1569	11/02/1819	22/05/1841	1978				14/04/1863
Manuel	1570	04/03/1783						22/12/1793
José	1571	11/06/1787						22/09/1788
Maria	1571	11/06/1787						30/09/1787
Maria	1571	14/01/1789						28/08/1790
Maria	1571	31/03/1791						
Jacinta	1571	02/04/1793						
Maria Castódia Oliveira	1571	15/11/1796	12/05/1814	1578				06/12/1857
Ana	1571	14/05/1799						
Joana	1571	14/05/1799						03/08/1800
Francisco	1571	18/03/1802						03/10/1804
Joana Francisca	1572	12/10/1800	28/11/1829	1821				03/12/1856
Alexandre Rodrigues Branco	1572	28/07/1804	14/04/1828	1738				02/12/1851
Maria	1572	04/02/1807						06/02/1821
Gracia	1572	03/05/1812						22/02/1821
Victória Francisca	1572	15/08/1814	17/05/1834	1766				30/04/1896
José	1573	21/11/1785						07/12/1785
José	1573	05/02/1787						13/04/1813
António Rodrigues Branco	1573	19/01/1790	30/07/1816	1653				16/07/1842
Maria Rodrigues Silva	1573	11/04/1793	05/02/1820	1631				14/10/1868
Joaquim	1573	17/03/1796						30/03/1797
Ana	1573	24/02/1798						
Ana Francisca Silva	1573	10/08/1801	16/01/1826	1775				06/09/1868
Rosa	1573	05/02/1804						
Joaquina Rodrigues Silva	1573	16/11/1806	06/05/1829	1894				
Manuel	1573	05/02/1812						02/05/1812
Rosa Rodrigues Sá	1574	14/09/1798	04/05/1824	1836				31/01/1860
Manuel	1575	04/08/1761						30/08/1786
Ana Rodrigues Sá	1575	12/12/1763	22/04/1787	1692				30/01/1812
Maria	1575	12/10/1768						10/09/1769
Joaquim	1575	04/12/1770						22/10/1773
Joaquim	1575	01/12/1773						30/12/1779
Manuel Rodrigues Cruz	1576	07/01/1793	15/07/1823	1393				30/11/1850
Maria Rodrigues Oliveira	1576	17/05/1798	03/08/1819	1704				16/08/1880

Nome	Cod. Fam.	Data de nascimento	Data do 1º casamento	Cod1º casam	Cod2º casam	Cod3º casam	Cod. Outros	Data do Óbito
Ana Maria Santos	1577	29/04/1825	14/01/1847	1313				
Joaquim	1577	14/11/1825						
Manuel Rodrigues Guimarães	1577	25/09/1829	05/06/1859	1981				19/11/1916
Joaquina	1577	14/01/1836						12/12/1843
Maria Francisca Oliveira	1578	17/03/1815	29/06/1835	1235	1225			15/07/1903
Manuel Rodrigues Oliveira	1578	09/11/1816		1845				26/11/1878
Ana	1578	18/03/1819						
José Rodrigues Oliveira	1578	11/05/1821	08/02/1847	1844				14/04/1876
Joaquim	1578	17/12/1823						02/05/1830
Bernarda	1578	17/12/1823						17/12/1823
Ana	1578	25/06/1826						30/11/1827
Francisca	1579	21/08/1778					903	27/09/1813
Antônio Pereira	1580	11/04/1813	18/02/1856	1220				25/08/1889
Ana Maria Oliveira	1581	10/09/1787	22/02/1813	1333				21/12/1855
Maria Francisca Oliveira	1581	21/01/1790	01/02/1815	1371				03/06/1856
Mariana Francisca Oliveira	1581	20/08/1792	30/07/1816	1653				07/03/1859
José	1581	13/01/1795						06/10/1799
Manuel Rodrigues Sá	1581	21/12/1797	26/07/1820	1397				
José	1581	23/05/1801						
Jacinto Rodrigues Sá	1581	30/04/1804	25/05/1826	1774				08/09/1874
Maria	1582	15/07/1803						
Ana	1582	11/10/1805						
Manuel Rodrigues Santos	1582	02/02/1808	30/07/1836	1848				19/01/1848
Francisco	1582	12/07/1811						
Jolo Rodrigues Santos	1582	20/07/1814	06/04/1842	1910				27/11/1854
Ana Francisca	1582	09/04/1817	09/01/1837	1781				12/07/1853
Francisco Rodrigues Santos	1582	14/04/1820	14/05/1845	1900				01/11/1873
José	1583	02/10/1803						
Antônio	1583	11/08/1806						21/11/1808
Dorothea Fernandes Silva	1583	23/09/1809		1816				20/03/1901
Maria	1583	04/09/1813						
Francisco Rodrigues Oliveira	1583	02/04/1816	08/05/1845	1898				12/10/1855
Mariana Fernandes Silva	1583	22/09/1819	18/09/1841	1887				
Rosa Francisca	1584	26/10/1806	13/08/1828	1747				
Conçalo Sá Cambão	1584	15/11/1808						15/01/1855
Antônio Sá Cambão	1584	23/10/1810	12/11/1835	1754				26/09/1883
Maria Francisca Sá	1584	26/01/1813	08/05/1848	1888				14/04/1869
Manuel Sá Cambão	1584	29/12/1814	28/02/1835	1850	1986			23/08/1857
Ana Francisca Oliveira	1584	13/12/1816	02/09/1858	1762				18/09/1866
Maria	1585	17/03/1793						
Antônio Sá Rodrigues	1585	04/03/1796	10/08/1835	1755				16/05/1837
Manuel	1585	20/03/1798						
Albana	1585	04/02/1803						
Joaquina	1585	04/11/1804						10/01/1836
José Santos Vilar	1586	19/08/1823	21/04/1845	1949				27/09/1872
Antônio Santos Vilar	1586	10/01/1827	16/01/1859	1225				04/04/1882
Jacinto Santos Vilar	1586	07/12/1831	29/04/1854	1902				25/12/1888
Francisco	1588	05/02/1803						28/08/1804
Antônio Sousa	1589	04/04/1808	17/06/1831	1758				11/10/1867
Memina	1589	25/06/1811						25/06/1811
Jolo	1589	19/07/1812						
Rosa Joana	1589	17/03/1815	17/11/1842	1920				14/03/1893
Alexandre Sousa	1589	08/12/1817	16/11/1840	1859				
Maria	1589	15/03/1820						
Memina	1589	25/04/1822						25/04/1822
Francisca Rosa	1589	26/08/1824	24/10/1847	1950				
Caetana Silva	1590	27/05/1802	06/02/1823	1717				24/12/1823

Nome	Cod. Fam.	Data de nascimento	Data do 1º casamento	Cod1º casam	Cod2º casam	Cod3º casam	Cod. Outros	Data do Óbito
Francisco Maria Silva	1590	31/07/1804		1769				06/02/1860
Maria Rosa Silva	1590	17/03/1804		1733				21/06/1864
Ana	1590	09/01/1807						03/02/1809
Ana Rosa Silva	1590	27/12/1811	08/07/1835	1780				11/08/1873
Mariana	1590	22/02/1815						12/01/1879
Rosa	1590	28/11/1817						30/04/1821
Jolo	1591	29/07/1756						
Bernarda Francisca Oliveira	1591	29/07/1756	20/05/1790	1638				03/11/1807
Francisco José Oliveira	1591	16/02/1759		1711				09/10/1804
Benta Rodrigues Santos	1591	01/11/1761	08/01/1786	1618				
Joaquim	1591	22/07/1764						13/02/1765
Manuel Francisco Reis	1592	27/10/1752	09/07/1775	1358				28/10/1823
Maria	1592	24/07/1755						
Jolo Francisco Reis	1592	30/11/1757	11/02/1782	1466				04/12/1822
Teresa Silva	1593	07/05/1771		1362				29/11/1845
Manuel	1593	03/01/1773						15/11/1773
Maria	1593	29/10/1774						
Marcelino José Silva	1593	29/11/1776	05/05/1806	1328				
Memina	1593	06/04/1779						06/04/1779
Mariana Silva	1593	04/09/1780	11/04/1807	1423				28/09/1850
Ana Silva	1593	28/02/1783	13/09/1808	1539	1231			27/01/1851
Antônio	1593	30/05/1785						11/04/1791
Margarda Silva Jesus	1593	13/06/1788	09/09/1813	1497				28/09/1857
Rosa	1593	07/11/1790						
José	1593	30/10/1794						
Jolo Marques Oliveira	1594	04/03/1757	18/02/1797	1471				
José Marques Oliveira	1594	13/09/1759	05/02/1788	1556				28/07/1829
Maria Marques Oliveira	1594	22/01/1762	22/10/1793	1624				24/02/1822
Francisco Marques	1594	30/10/1765	15/06/1790	1508				15/02/1839
Domingas	1594	12/12/1768						
Mariana Francisco Alves	1595	14/02/1770	22/04/1792	1585				26/12/1845
Rosa Rodrigues Silva	1596	19/10/1789	30/01/1818	1222				
José	1596	27/11/1792						
Joaquim Alves Costa	1596	27/03/1796	23/04/1822	1485				04/10/1853
Ana Francisca Silva	1596	14/11/1799	18/10/1826	1833			946	06/04/1866
Teresa	1596	22/04/1803						
Francisco	1596	15/06/1806						
Jolo	1596	13/11/1809						
Agostinho	1597	25/10/1796						
Maria	1597	01/06/1799						
Manuel	1597	02/08/1805						
Manuel	1598	22/03/1793						10/06/1796
Antônio Francisco Oliveira	1598	08/06/1795	08/05/1823	1623				02/04/1835
Joaquim	1598	11/11/1797						
Maria Francisca Oliveira	1598	19/03/1800	10/01/1828	1756				27/02/1853
Mariana	1598	19/09/1802						04/04/1803
Manuel	1598	17/09/1806						
Mariana Francisca Oliveira	1598	21/03/1809	28/02/1835	1851				08/11/1886
Joaquim	1598	10/03/1812						
Francisco	1599	30/01/1771						
Teresa Maria Oliveira	1599	27/06/1772	11/01/1806	1396				18/08/1771
José	1599	17/09/1775						07/06/1851
Manuel	1600	06/07/1815						31/12/1815
Joaquim Oliveira Braga	1600	12/09/1817						26/08/1889
Maria	1600	20/02/1820						21/04/1823
José	1600	10/12/1822						24/04/1823
Maria Francisca Oliveira	1600	22/11/1824	15/02/1858	2090				06/07/1903

Nome	Cod. Fam.	Data de nascimento	Data do 1º casamento	Cod1º casam	Cod2º casam	Cod3º casam	Cod. Outros	Data do Óbito
Maria Alves Silva	1601	13/11/1814	04/07/1832	1750				07/04/1895
Jose Rodrigues Sa	1602	19/02/1788	07/06/1813	1286				
Manuel Rodrigues Sa	1602	13/11/1790	20/11/1814	1321				
Maria Rodrigues	1602	26/02/1793	30/06/1842	1932			967	20/09/1851
Ana	1602	06/10/1795						
Joaquim	1602	29/09/1797						31/12/1797
Maria	1602	28/08/1803						
Jose	1603	05/02/1764						19/04/1812
Ana	1603	24/10/1765						28/09/1808
Clara	1603	16/09/1767						09/08/1768
Antônio	1603	21/12/1769						07/01/1770
Francisco	1603	21/12/1769						22/06/1771
Joana Francisca	1603	27/02/1772	01/03/1808	1216				08/09/1808
Maria	1604	14/03/1757						
Custódia	1604	10/02/1759						
Jose Francisco Silva	1604	12/03/1762	19/01/1797	1547				09/01/1832
Maria Teresa Magalhães	1604	01/12/1764	13/02/1804	1633				03/12/1844
Manuel	1604	26/11/1768						12/11/1772
Antônio	1604	27/08/1772						
Manuel	1604	08/01/1777						
Domingos	1605	27/06/1776						12/12/1782
Francisco	1605	12/01/1780						07/05/1784
Manuel	1605	24/11/1783						
Joaquim	1605	20/06/1785						
Maria Alves Sa	1606	17/08/1757	12/09/1779	1511				08/01/1816
Manuel	1606	06/01/1759						
Domingos	1606	18/03/1760						27/03/1760
Francisca	1606	09/10/1763						25/11/1771
João	1607	22/04/1780						03/09/1783
Benta Dias Costa	1607	25/09/1783	27/11/1805	1720				06/12/1831
João	1607	14/04/1786						16/05/1786
Jose	1607	29/12/1787						14/01/1789
Jose	1608	04/10/1790						20/03/1791
Jose	1608	27/07/1792						15/08/1792
Bernardo	1608	17/08/1793						02/10/1811
Jose	1608	27/12/1797						26/03/1805
Maria Francisca Sa	1609	09/12/1786	18/01/1836	1217				07/11/1850
Ana Francisca Sa	1609	23/07/1789	03/12/1820	1640				23/11/1834
Quiteria Francisca Sa	1609	31/10/1792	30/04/1813	1392				30/08/1840
Francisco	1609	31/10/1792						
Manuel	1609	05/10/1796						25/11/1816
Manuel Alves Costa	1610	27/03/1800	30/10/1821	1334				08/11/1845
Alexandre Alves Fardilha	1610	13/01/1803						15/01/1879
Josefa Alves Fardilha	1610	18/08/1805					962	14/11/1852
Francisco	1610	12/04/1809						19/10/1826
Jose	1610	27/02/1815						25/08/1826
Maria	1611	12/02/1766						
Ana	1611	02/03/1768						03/05/1772
Joaquim Alves Conde	1611	17/09/1770	30/07/1804	1444				
Ana	1611	19/08/1773						
Mariana Francisca	1611	14/03/1776	21/09/1800					
Rosa Maria	1611	27/10/1778	03/09/1806	1730				28/10/1853
Margarida	1611	21/07/1782						07/08/1782
Maria Alves Oliveira	1612	24/03/1774	08/02/1802	1338				21/03/1845
Ana	1612	07/09/1777						
Mariana	1612	16/02/1780						26/09/1782
Francisco Alves Rodrigues	1613	07/12/1774	25/11/1802	1701				20/04/1830

Nome	Cod. Fam.	Data de nascimento	Data do 1º casamento	Cod1º casam	Cod2º casam	Cod3º casam	Cod. Outros	Data do Óbito
Maria	1613	12/05/1777						
Luiza Sa Rodrigues	1613	15/09/1778	08/09/1801	1247				
João Costa	1614	08/03/1755	09/07/1775	1454				
Joaquim	1614	03/10/1758						
João	1615	05/03/1807						
Maria Dias Alves	1615	04/12/1809	22/04/1833	1841				13/06/1871
Jose	1615	26/05/1811						02/06/1811
Jose	1615	27/04/1812						01/11/1812
Ana Joaquina Jesus	1615	27/11/1813	21/01/1860	1208				16/12/1902
Antonio	1615	23/05/1816						19/11/1856
Francisco	1615	04/01/1820						18/06/1854
Manuel	1616	10/01/1822						09/11/1830
Joaquim	1617	23/07/1782						11/08/1782
Maria	1617	02/03/1785						
Manuel Fernandes	1617	25/07/1787					1832	21/10/1864
Ana Fernandes	1617	20/04/1790	03/02/1823	1228				01/03/1836
Mariana Rodrigues Oliveira	1618	02/05/1786	29/04/1808	1499				21/11/1857
Maria	1619	28/06/1762						
Teresa	1620	23/09/1770						28/11/1771
Antônio	1620	03/01/1771						
Maria	1620	23/02/1772						
Manuel	1620	18/09/1774						
Francisco	1620	23/04/1778						
Joaquim	1620	02/09/1781						
Antonio	1621	31/01/1753						
Josefa	1621	02/05/1756						
Ana	1621	19/09/1759						
Manuel	1621	05/06/1763						
Joaquim	1621	08/05/1766						17/11/1766
Maria Francisca Oliveira	1622	26/09/1797	21/08/1834	1798				20/09/1878
Jose Francisco Oliveira	1622	29/01/1800	01/11/1836	1802				07/03/1884
Joana Francisca Oliveira	1622	20/10/1802	06/06/1832	1773				29/08/1888
Joaquim	1622	22/02/1809						19/09/1831
Maria Costa Oliveira	1623	29/03/1824	10/03/1846	1962				
Mariana	1623	30/09/1826						12/06/1827
Albana Costa Oliveira	1623	09/05/1828	04/05/1856	1986				28/01/1898
Ana	1623	27/06/1831						10/10/1833
Mariana	1623	04/06/1834						10/06/1834
Francisco	1623	30/10/1835						
Maria	1624	24/09/1794						
Antônio Francisco Oliveira	1624	30/08/1797	21/06/1826	1744				05/02/1854
Francisca Marques Oliveira	1624	13/02/1801	13/09/1828	1735				24/10/1864
Conçalo	1624	19/07/1807						
Ana Rodrigues	1625	08/03/1783	22/04/1805	1584			880	03/12/1844
Maria	1625	08/02/1785						
Joaquim	1625	01/11/1786						
Dorothea	1625	25/08/1788						
Rosa	1625	22/05/1790						29/05/1790
Jose	1625	21/07/1791						01/08/1791
Mariana	1625	20/02/1794						
João	1626	18/01/1756						
Domingos	1626	20/10/1757						13/12/1764
Maria Rosa Oliveira	1626	26/09/1759	30/09/1792	1424				
Fernando	1626	06/04/1762						
Ana Maria Oliveira	1626	30/09/1764	02/06/1790	1551				08/08/1819
Manuel	1626	13/03/1767						03/11/1769
Quiteria	1626	19/05/1769						01/04/1775

Nome	Cód. Fam.	Data de nascimento	Data do 1º casamento	Cód1º casam.	Cód2º casam.	Cód3º casam.	Cód. Outros	Data do Óbito
Teresa Victória Jesus	1626	18-05-1771	17-11-1796	1516				19-01-1853
Mariana	1626	28-04-1773						02-04-1775
José	1626	03-01-1776						04-02-1776
Francisco	1626	08-08-1778						
Ana	1627	03-11-1750						08-12-1752
Manuel Rodrigues Conceição	1627	16-07-1753	17-09-1779	1388				26-07-1823
Manuel	1628	17-07-1775						22-02-1777
Eufémia	1628	20-12-1777						
Alexandre	1628	25-09-1781						01-10-1782
Maria	1628	19-09-1783						
Joaquim	1628	21-03-1786						21-09-1786
Ana	1628	10-07-1790						07-02-1791
Alexandre	1629	11-09-1768						03-10-1770
Caetano	1629	21-10-1770						
Maria	1629	02-10-1773						10-10-1775
Antônio	1629	02-12-1775						20-02-1781
Manuel	1629	22-07-1778						16-01-1779
Maria Rodrigues Santos	1629	06-11-1779	30-07-1805	1435				24-01-1858
José	1629	22-01-1783						25-01-1783
Teresa	1630	03-06-1766						
Manuel Francisco Santos	1631	23-06-1820						26-11-1869
Rosa	1631	14-03-1822						12-08-1824
Maria Joaquina	1631	27-08-1824						08-01-1826
Ana Rodrigues Silva	1631	23-03-1827	14-07-1856	1936				22-09-1864
Antônio Francisco Santos	1631	30-01-1829	23-08-1858	1214	2261		4699	18-12-1895
Maria	1631	04-01-1832						04-12-1844
Joaquim Francisco Santos	1631	30-07-1834						26-03-1873
Teresa Rodrigues Silva	1631	26-08-1837	12-01-1861	2041	1937			15-08-1889
Manuel	1632	04-10-1800						01-12-1803
Maria	1632	23-11-1802						
Ana	1632	25-02-1805						
Maria Teresa Magalhães	1633	23-02-1805	25-05-1826	1774				
Maria Victória Santos	1634	09-06-1757	06-05-1787	1487				25-02-1834
Agostinho Gonçalves Silva	1634	28-08-1760	19-12-1782	1151				
Margarida	1634	10-03-1762						08-09-1780
Ana Victória Santos	1634	05-06-1764	15-04-1793	1179				14-04-1816
Francisco Antônio Santos Neves	1634	11-05-1766	01-08-1792	1706				
Alexandre Antônio Santos Silva	1634	12-03-1768	23-07-1793	1597				07-09-1806
Teresa Victória Santos	1634	18-01-1771	11-05-1802	1469				19-11-1834
José Antônio Santos Lima	1634	03-06-1773	14-02-1800	1514			857	09-01-1853
Manuel Joaquim Silva Costa	1635	17-11-1801		1839				30-09-1832
José	1636	20-08-1772						
Maria	1636	21-01-1774						
Sara	1636	26-04-1776						
Maria	1636	10-02-1778						
Custódia	1636	13-12-1779						
Manuel	1637	02-10-1792						15-01-1795
Maria Rodrigues	1637	27-08-1796	12-01-1826	1807				06-11-1871
Antônio	1637	30-12-1800						
Antônio	1638	13-01-1791						
Quintina Maria Oliveira	1638	13-01-1791	11-07-1821	1521				14-11-1850
Maria Rosa Oliveira	1638	27-07-1795	08-04-1823	1713				
Versosimo	1638	07-05-1800						12-12-1816
Bernardino José Silva	1639	13-08-1819						21-04-1873
Maria Rosa Silva	1639	03-11-1821	23-01-1841	1904				06-10-1855
Rosa Maria Silva	1639	08-06-1824						18-10-1906
Bernarda Maria Silva	1639	22-01-1827						09-03-1916

Nome	Cód. Fam.	Data de nascimento	Data do 1º casamento	Cód1º casam.	Cód2º casam.	Cód3º casam.	Cód. Outros	Data do Óbito
Antônio	1639	27-11-1829						19-10-1830
Joaquina	1639	15-09-1831						15-02-1834
Francisca Maria Silva	1639	15-05-1834	13-04-1861	2052				28-01-1906
Joaquina Silva	1639	24-06-1837						17-04-1939
Teresa	1639	06-08-1842						11-10-1843
Alexandre Marques Almeida	1640	21-03-1822	13-01-1850	1856				10-10-1894
Maria Francisca Sa	1640	31-10-1824	11-01-1852	1878			1043	28-10-1859
Ana Francisca Sa	1640	07-11-1829	24-07-1851	1968				24-04-1897
Mariana	1640	04-05-1832						04-05-1832
José Marques Costa	1641	24-01-1769	08-07-1791	1554				13-06-1824
Manuel Marques Oliveira	1641	05-10-1773	24-07-1797	1377				18-07-1835
Maria	1641	25-06-1776						28-09-1804
Antônio Marques Costa	1641	08-09-1778		1642	1219		1006	09-10-1855
Ana	1641	19-12-1781						31-12-1781
Joana	1641	30-01-1784						23-11-1797
Joaquim Marques Costa	1641	21-06-1786	18-01-1809	1498				16-12-1855
Francisco Marques Costa	1641	14-10-1791		1716	1737	1718		21-11-1875
José	1642	04-07-1810						
Jolo Marques Costa	1642	05-11-1812	08-07-1835	1780				23-11-1837
Maria Rodrigues	1642	22-08-1815	14-09-1844	1865				24-01-1903
Manuel	1642	22-11-1818						
Joaquina	1642	17-01-1822						10-10-1823
Manuel	1643	01-02-1814						31-12-1814
José Marques Oliveira	1643	11-11-1815	24-05-1851	1280	2072			05-10-1899
Maria Teresa Jesus	1643	30-12-1817	13-07-1849	1953				10-04-1854
Ana Teresa Jesus	1643	16-03-1820	02-06-1845	1983				30-09-1887
Manuel Marques Oliveira	1643	09-02-1823	15-12-1850	1971				20-11-1888
Antônio	1643	04-10-1825						04-11-1825
Rosa	1643	24-12-1826						25-11-1827
Alexandre Marques Oliveira	1644	21-12-1804	17-08-1827	1736				20-04-1874
Ana Silva	1644	22-09-1806	08-10-1835	1794				
Maria Victória	1644	08-12-1811					973	15-11-1887
Mariana Emília Victória	1644	11-08-1815	11-08-1830	1813				19-08-1873
Antônio	1645	30-10-1791						23-08-1792
Maria Alves Silva	1645	13-12-1792	29-01-1814	1601				30-12-1867
José Marques Santos	1645	17-03-1795	23-06-1817	1558				07-08-1843
Ana	1645	22-03-1798						31-03-1798
Francisco Marques Santos	1645	03-03-1799	03-12-1820	1722				14-03-1876
Luísa	1646	09-11-1767						
Manuel	1646	18-01-1770						13-12-1770
Antônio	1647	05-10-1813						27-08-1833
Francisco Pinto Almeida	1647	28-02-1815	03-02-1851	1895				20-12-1875
Joana Maria Oliveira	1647	29-01-1817	24-02-1838	1264				
Ana Francisca Oliveira	1647	14-03-1819	10-11-1838	1779	1868			30-06-1877
Maria Francisca Oliveira	1647	09-04-1821	28-05-1836	1784				28-03-1878
Teresa	1647	16-08-1823						07-02-1824
Momina	1647	13-12-1824						13-12-1824
Momina	1647	13-12-1824						13-12-1824
José Pinto Almeida	1647	02-02-1826	29-04-1845	1939				
Luísa	1648	14-04-1791						03-06-1795
Manuel Pinto Magalhães	1648	23-12-1792	16-02-1828	1844			4514	19-02-1856
Maria Josefa Oliveira	1648	17-08-1797	04-02-1822	1656				14-08-1873
Caetano	1649	06-09-1766						
Alexandre	1649	03-04-1769						
Manuel	1650	06-04-1773						
José	1651	02-05-1757						26-09-1758
José	1651	19-06-1759						27-05-1762

Nome	Cód. Fam.	Data de nascimento	Data do 1º casamento	Cód1º casam	Cód2º casam	Cód3º casam	Cód. Outros	Data do Óbito
Domingos	1651	25/09/1763						
Marcelino Rodrigues Branco	1652	08/03/1771		1413				25/02/1852
Maria	1653	01/01/1818						
Maria	1653	03/05/1819						01/09/1821
Ana	1653	12/08/1820						03/04/1822
Francisca Maria Oliveira	1653	27/02/1822	21/10/1845	1912				
Maria	1653	28/09/1824						31/12/1826
Ana	1653	28/09/1824						09/12/1827
Maria	1653	04/10/1826						14/12/1827
Maria Francisca Oliveira	1653	22/08/1828	13/02/1860	1248				
Antônio Rodrigues Branco	1653	31/12/1829						02/01/1914
Ana Francisca Oliveira	1653	08/10/1831	14/09/1851	1896				08/10/1865
Maria	1654	12/03/1787						23/06/1787
Menino	1654	14/03/1790						14/03/1790
Maria	1654	30/08/1815						
Manuel	1654	19/08/1816						
João Rodrigues Oliveira	1654	04/10/1819	01/07/1868	2042				18/11/1895
Joaquim	1654	10/09/1821						27/07/1824
Margarida Francisca Silva	1654	22/11/1824	30/01/1860	1314				03/03/1863
Joaquim	1654	04/10/1827						17/04/1828
Rosa Francisca Oliveira	1654	26/11/1829	18/10/1857	1959				29/06/1911
Francisco	1655	02/09/1775						30/09/1775
Alexandro	1655	20/08/1776						
Maria Rodrigues Silva	1655	22/04/1778				914		21/04/1815
Antônio	1655	01/06/1780						22/10/1782
Francisco	1655	24/10/1782						15/11/1790
Joaquim Rodrigues Oliveira	1655	22/10/1784	29/02/1808	1503				
João Rodrigues Oliveira	1655	27/02/1787	12/05/1814	1578				21/12/1831
Antônio Rodrigues Oliveira	1655	09/07/1789	05/12/1814	1654				13/02/1863
Manuel Rodrigues Oliveira	1655	20/02/1791	07/02/1812	1320				02/12/1857
Manuel Rodrigues Silva	1656	01/11/1822	02/06/1845	1983				17/01/1877
Menino	1656	19/10/1824						19/10/1824
Antônio	1656	15/10/1825						20/11/1827
Antônio	1656	16/12/1827						13/03/1835
Joaquina Josefa Oliveira	1656	28/06/1833	02/02/1851	1860				12/05/1860
Joaquim	1656	08/01/1835						02/04/1835
Emília	1656	27/12/1836						29/08/1841
João Rodrigues Silva	1657	01/12/1789	04/07/1826	1815				27/07/1836
Manuel José Rodrigues Silva	1657	06/09/1790	01/02/1820	1369				
Dorotea	1657	01/10/1793						
Acácio Rodrigues Silva	1657	20/09/1795	16/01/1826	1775				12/02/1840
Maria Rodrigues	1657	30/12/1797					976	12/02/1840
Ana	1657	07/02/1800						16/03/1840
Francisco	1657	07/10/1802						
Mariana	1657	17/03/1805						
Benta	1657	10/04/1807						26/10/1807
João Rodrigues Silva	1657	16/07/1808	31/07/1833	1783				
Rosa Rodrigues Silva	1657	19/06/1811						07/10/1891
Ana	1659	01/05/1792						
Maria Fernandes Silva	1660	29/01/1783	30/11/1806	1448				08/01/1860
Teresa Fernandes	1660	22/08/1785	17/11/1801	1583				29/01/1855
Ana Fernandes Silva	1660	28/02/1789	12/02/1828	1805				16/06/1831
Manuel	1660	07/07/1792						
Rosa	1660	26/03/1795						28/01/1805
Antônio	1660	01/03/1798						
João	1660	17/02/1802						
João	1662	10/09/1793						

Nome	Cód. Fam.	Data de nascimento	Data do 1º casamento	Cód1º casam	Cód2º casam	Cód3º casam	Cód. Outros	Data do Óbito
João	1662	05/08/1794						
Manuel Gomes Santos	1663	13/03/1821	26/06/1852	1307				
Maria Marques Oliveira	1663	10/05/1823						05/10/1867
Albina	1663	08/03/1826						
Mariana Josefa Jesus	1663	24/04/1830	07/06/1849	1869				07/05/1861
Rosa	1663	06/01/1834						10/03/1836
Ana Marques Oliveira	1664	17/07/1803					956	28/03/1835
Manuel	1664	18/01/1806						30/08/1808
Maria	1664	03/02/1808						05/02/1812
Rosa Rodrigues Jesus	1664	16/04/1809	30/07/1836	1848				10/03/1885
Francisco Marques Oliveira	1664	14/04/1812	11/01/1838	1767				
Maria	1664	07/03/1815						
Manuel	1664	07/12/1818						
Margarida	1664	10/04/1821						
Maria	1665	16/11/1787						
Antônio Rodrigues Guimarães	1665	06/10/1789	02/10/1809	1223				13/08/1846
Maria	1665	04/12/1791						
João Rodrigues Guimarães	1665	04/10/1798	11/02/1823	1577				02/03/1869
Maria	1666	22/03/1767						02/11/1770
Manuel	1666	06/01/1771						20/08/1772
Maria	1666	12/04/1772						03/11/1773
Domingos	1666	14/01/1774						
Maria	1666	23/08/1776						
Ana	1666	03/04/1779						17/04/1780
Rosa	1666	07/02/1781						27/09/1781
Manuel	1666	02/10/1782						25/09/1785
Rosa	1666	28/06/1785						28/12/1790
Ana Francisca Silva	1666	22/03/1787	11/02/1809	1708				04/07/1855
Mariana Francisca	1666	28/02/1790	05/12/1814	1654				19/09/1833
João Rodrigues Silva	1667	26/02/1757	10/02/1781	1479				24/05/1822
Ana	1667	23/08/1762						
Francisco	1667	30/05/1766						11/01/1768
Joaquina	1667	17/01/1769						
Francisco Silva	1667	21/05/1774	03/09/1806	1730				23/11/1848
Domingos	1668	16/10/1758						
Maria	1668	14/06/1760						25/03/1766
Antônio	1668	01/10/1761						04/09/1762
Antônio	1668	17/11/1763						04/04/1766
Rita	1668	01/01/1766						10/03/1767
Antônio	1668	02/05/1767						
Ana	1668	11/02/1771						
João	1668	04/10/1772						11/11/1774
João	1668	14/07/1775						
Maria	1668	10/10/1778						01/11/1779
Antônio Joaquim José Silva	1669	27/01/1771		1635				07/03/1848
Menina	1669	28/01/1774						28/01/1774
João	1669	06/05/1775						20/11/1779
Manuel	1669	13/04/1779						11/11/1779
João	1669	13/04/1779						11/11/1779
Manuel	1669	03/06/1784						18/06/1784
Alexandre	1669	03/06/1784						05/06/1784
Menino	1669	27/07/1785						27/07/1785
Ana	1670	20/10/1755						
Maria Soares Oliveira	1671	14/12/1795	19/04/1826	1261	1755			14/03/1854
João	1671	08/01/1799						20/01/1812
Ana Marques Oliveira	1672	17/05/1805	04/06/1821	1449				02/04/1871
Maria	1672	11/10/1809						

Nome	Cód. Fam.	Data de nascimento	Data do 1º casamento	Cód1º casam	Cód2º casam	Cód3º casam	Cód. Outros	Data do Óbito
José	1673	03/03/1796						
João	1673	30/06/1799						
Maria Francisca Oliveira	1673	12/08/1802	15/12/1849	1259				
Manuel	1674	16/06/1774						29/05/1775
Antonio Dias Costa	1674	07/11/1775	07/01/1819	1616				
João	1674	05/07/1777						
Maria	1674	07/07/1782						
Joaquim Francisco Oliveira	1675	24/04/1783	28/11/1813	1491				25/04/1867
José	1675	10/08/1785						
João Sá	1675	19/02/1787	16/04/1811	1754	1480			05/02/1840
Maria Dias Sá	1675	15/08/1790	23/04/1822	1485				
Luís	1676	21/07/1763						27/11/1771
José	1676	14/10/1766						04/11/1766
Ana	1677	29/09/1751						
Maria	1677	18/09/1754						12/04/1761
Silvestre	1677	06/01/1757						
José	1677	30/09/1759						
Luísa Maria Silva	1677	28/02/1764	05/02/1796	1443				03/08/1823
José	1678	17/02/1760						08/10/1764
Maria Rodrigues Pereira	1678	11/02/1762	08/02/1787	1665				
Alexandre	1679	22/03/1765						18/08/1778
Manuel Rodrigues Silva	1679	17/02/1767	10/06/1803	1404				04/12/1849
Doroteia Ana Silva	1679	02/11/1769		1346				
Ana	1679	19/04/1773						29/06/1798
Teresa Fernandes	1680	09/06/1798						20/09/1854
José Fernandes Silva	1680	20/06/1801	14/05/1825	1274				
Maria	1680	25/09/1805						
Joana Almeida	1681	06/10/1767	11/02/1790	1376				17/11/1859
Maria	1681	29/11/1769						09/12/1770
Manuel Almeida	1681	10/04/1772	22/07/1796	1332				15/12/1836
Maria Francisca Silva	1682	05/02/1754	03/05/1782	1545				
Ana	1682	31/01/1757						27/10/1758
Manuel Batista	1683	03/03/1812						08/01/1901
José Batista	1683	15/02/1828	08/01/1863					
Joaquim	1683	02/11/1830						26/11/1834
Maria	1684	01/07/1790						13/01/1791
Quitéria	1684	28/01/1792						22/05/1792
José	1684	16/11/1793						
Bernardo Francisco Silva	1684	06/10/1796	05/02/1825	1228				27/12/1834
Maria	1685	25/07/1753						
José	1685	17/03/1755						
Manuel	1685	15/07/1758						01/11/1759
Alexandre	1685	03/11/1761						
Manuel	1685	12/03/1763						
Domíngos	1685	17/04/1766						
Joaquim	1685	24/09/1767						
Clara	1685	07/10/1769						16/11/1769
Manuel	1686	21/01/1777						
Ana	1686	13/04/1778						
Maria	1686	25/07/1780						
Custódia	1686	18/06/1783						
Ana	1686	31/08/1786						
Manuel Francisco Silva	1687	27/03/1750	20/04/1769	1363				
Antônio Francisco Sá	1687	04/05/1754		1628				
Bernardo	1687	15/07/1759						18/10/1759
Maria Francisca Silva	1688	11/03/1791	30/10/1821	1334				
Antonio Dias Costa	1689	06/01/1785	29/10/1806	1615				02/08/1859

Nome	Cód. Fam.	Data de nascimento	Data do 1º casamento	Cód1º casam	Cód2º casam	Cód3º casam	Cód. Outros	Data do Óbito
Maria	1690	25/11/1788						18/02/1791
José	1690	09/03/1790						08/04/1805
Mariano	1690	29/09/1791						16/03/1793
Doroteia	1691	20/12/1809						19/11/1865
Maria	1691	19/07/1813						07/06/1843
Ana Francisca Marques	1691	30/07/1816	04/04/1842	1306				
João Rodrigues Marques	1691	01/05/1819						17/04/1879
Mariano	1691	10/02/1822						
Manuel Rodrigues Marques	1691	07/08/1824	20/03/1888	2402				22/12/1897
Rosa Maria Oliveira	1691	25/09/1827						27/02/1896
Antônio	1691	27/03/1830						21/12/1830
Antonio Rodrigues Marques	1691	07/12/1831	15/06/1885	2277				
Teresa Maria Oliveira	1691	14/06/1835						14/01/1886
Ana Maria Oliveira	1692	01/11/1750	30/04/1776	1714	1253			10/10/1817
Manuel Marques Oliveira	1692	08/09/1752	28/10/1781	1375				13/12/1838
José	1692	29/09/1754						
João	1692	16/07/1757						30/11/1764
José	1692	01/08/1761						
Francisca	1692	04/09/1763						
Antonio Marques Santos	1692	01/11/1764	24/11/1789	1645			900	21/03/1820
Maria Rodrigues Oliveira	1692	13/12/1766	26/09/1790	1176				
Domíngos	1692	24/01/1769						17/02/1772
Maria	1693	21/04/1787						
José	1693	19/10/1788						
Ana Francisca Silva	1693	15/03/1791	18/02/1817	1531				30/09/1855
Teresa	1693	11/09/1793						
Teresa Francisca Silva	1693	20/04/1794	16/02/1828	1844			954	
Antonio Rodrigues Silva	1693	09/10/1796	04/02/1822	1656				04/06/1879
José	1694	08/03/1779						18/10/1794
Menino	1694	28/01/1782						28/03/1782
Maria	1694	18/07/1783						28/03/1791
Francisco	1694	12/04/1787						27/04/1791
Luísa Francisca Sá	1694	29/08/1790	11/01/1817	1360				23/04/1878
Manuel Rodrigues Silva	1694	10/09/1797	07/01/1823	1401				30/08/1872
Maria	1695	19/05/1762						
Ana Francisca Oliveira	1695	10/06/1764	19/05/1808	1249				
Clara	1695	17/01/1767						13/02/1771
Luísa	1695	17/01/1767						
Alexandre	1695	02/02/1770						13/07/1778
Antônio	1695	05/01/1773						
Quitéria Francisca	1695	03/06/1777	02/02/1803	1582				25/12/1844
Antonio Rodrigues Silva	1696	26/04/1763	13/05/1787	1657				23/11/1813
Alexandre	1696	08/06/1767						29/10/1768
Joaquim	1696	13/09/1770						25/11/1774
Benta	1697	11/11/1760						13/11/1760
João	1697	16/06/1763						04/11/1764
Doroteia Costa	1697	08/11/1765	21/04/1798	1192				
Quitéria Nunes Costa	1697	23/11/1768	14/07/1795	1357				27/01/1828
Manuel Rodrigues Costa	1697	16/10/1771	03/03/1791	1390				
Ana	1697	15/05/1774						17/12/1774
Menino	1698	09/12/1766						09/12/1766
José Rodrigues Branco	1698	30/11/1767	08/01/1800	1572				06/04/1812
Maria	1698	07/04/1772						
Joana	1698	29/03/1774					871	14/06/1839
Bernarda	1698	08/07/1777						11/02/1783
Isabel Francisca Silva	1698	22/01/1780	06/08/1800	1170				
Antônio	1698	14/02/1783						

Nome	Cód. Fam.	Data de nascimento	Data do 1º casamento	Cód1º casam	Cód2º casam	Cód3º casam	Cód. Outros	Data do Óbito
Manuel	1698	08/08/1786						
Francisco	1699	30/05/1753						15/11/1764
Maria Rodrigues Silva	1699	16/04/1756	23/07/1782	1416				08/10/1811
José Dias Silva	1699	27/12/1758	27/08/1783	1518			E39	11/05/1835
Joaquim Dias Silva	1699	10/05/1761	06/05/1787	1487				12/02/1830
Ana	1699	27/11/1763						22/11/1764
Ana	1699	07/10/1765						02/10/1770
Antônio	1700	16/03/1755						
Ana	1700	22/11/1756						27/05/1769
Victoria Francisca Oliveira	1700	11/02/1759	22/01/1787	1571				
José	1700	28/02/1762						
Bemita	1700	31/01/1765						03/04/1768
Teresa	1701	30/04/1804						08/05/1804
Maria Francisca	1701	11/10/1805	06/06/1837	1828				11/10/1870
José	1701	13/03/1809						
Teresa Francisca	1701	28/05/1817	29/08/1844	1899				
José Alves Silva	1702	25/11/1805	26/01/1832	1265				
Maria Alves	1702	12/12/1808						15/02/1882
Mariana Rodrigues Silva	1702	13/04/1812	29/10/1835	1803				18/09/1888
Teresa	1702	13/04/1815						
Teresa	1702	14/11/1816						
Ana Maria Rodrigues	1702	14/08/1818	04/06/1846	1903				18/06/1878
Margarida	1702	20/10/1821						25/02/1835
Brigida	1702	25/02/1825						24/12/1825
Manuel	1702	16/10/1830						
Maria Josefa Reis	1703	30/08/1817	31/08/1844	1989				07/10/1911
Manuel	1703	25/05/1820						12/10/1840
Francisca Alves Silva	1703	13/10/1822	14/11/1847	1921				
Ana	1704	11/01/1820						
Mariana	1704	08/01/1823						
Maria Oliveira Dias	1704	21/03/1825						05/01/1894
Antônio	1704	08/11/1828						12/11/1834
Teresa	1704	01/02/1831						26/02/1833
Francisco	1704	07/09/1833						27/09/1833
Teresa	1704	03/10/1835						06/07/1868
Francisco	1705	05/09/1818						24/02/1835
Manuel Antônio Santos Neves	1705	15/04/1821		1958				06/03/1878
Agostinho	1706	17/09/1793						19/11/1795
Antônio	1706	09/03/1797						24/12/1821
Mariana	1706	21/11/1799						
Ana	1706	10/06/1801						28/08/1802
Alexandre Antônio Santos	1706	17/01/1805	13/09/1828	1735				30/03/1861
João	1706	29/05/1809						
Maria	1707	09/12/1772						04/05/1775
José Francisco Oliveira	1708	21/02/1810	29/10/1835	1803				24/10/1848
Maria Alves Silva	1709	06/05/1824	13/01/1850	1856				28/11/1906
Antônio	1709	01/03/1827						
Ana	1709	16/05/1830						
Domingos José Oliveira	1709	19/05/1833	30/04/1854	1233				
Rogério	1709	15/08/1836						
Mariana	1710	21/02/1812						
Ana Santos Oliveira	1710	17/01/1815	23/07/1835	1742				02/10/1861
Manuel José Oliveira	1710	22/12/1817		1970				
Maria Santos Oliveira	1710	03/04/1821	17/02/1844	1966				22/01/1894
Alexandre José Oliveira	1710	17/12/1824	17/07/1850	1855	1857			06/03/1901
Teresa	1710	06/12/1828						29/01/1835
Mariana	1710	06/11/1831						07/10/1832

Nome	Cód. Fam.	Data de nascimento	Data do 1º casamento	Cód1º casam	Cód2º casam	Cód3º casam	Cód. Outros	Data do Óbito
Antonio	1710	08/02/1834						
Francisco José Oliveira	1711	17/10/1784	01/03/1808	1236	1708			06/05/1811
Manuel	1711	31/12/1786						03/01/1787
Maria	1711	31/12/1786						02/01/1787
Joaquim	1711	28/02/1788						07/09/1789
Francisca Oliveira Jesus	1711	02/05/1790	02/04/1814	1339				
Jolo Francisco Oliveira	1711	01/04/1792	18/05/1821	1462				07/10/1874
Maria	1711	11/10/1794						
Maria	1711	13/12/1796						
Bernarda Francisco Jesus	1711	28/10/1799	18/08/1827	1824				04/05/1877
Manuel Pereira Silva	1712	16/03/1781	23/12/1806	1383				22/10/1855
Joaquim Pereira	1712	30/07/1784		1500				
José Pereira Silva	1712	12/04/1787	28/02/1810	1569				17/04/1840
Ana Francisca Silva	1712	26/04/1791	20/08/1816	1460				
Teresa	1712	23/12/1794						
Memino	1712	01/11/1796						01/11/1796
Maria	1712	27/04/1798						
Bernarda	1712	05/09/1801					941	02/12/1863
Joana	1712	09/11/1804						
Mariana	1712	28/02/1807						25/12/1817
Maria	1713	26/01/1834						06/08/1832
Antônio	1713	21/10/1826						02/12/1826
Joaquina Rosa Jesus	1713	13/01/1829	30/08/1858	1964				10/11/1895
Quitéria Rodrigues	1713	18/08/1831	25/05/1872	1242				21/06/1878
José Soares Oliveira	1714	02/04/1777		1588				
Antônio	1714	12/12/1778						20/04/1783
Mariana Soares Oliveira	1714	03/11/1780	23/07/1804	1672				29/04/1821
Maria	1714	03/12/1782						27/08/1783
Jolo José Soares Oliveira	1714	28/04/1785	26/11/1814	1468			901	08/07/1853
Francisca	1714	05/04/1787						04/03/1806
Joaquim José Soares	1714	30/07/1789	09/09/1813	1497				21/12/1843
Maria Soares Oliveira	1714	17/11/1791	26/02/1810	1538				
Antônio	1714	01/09/1795						
Prematuro	1714	27/02/1797						27/02/1797
Joaquim	1715	25/12/1759						
Ana Francisca	1715	15/12/1761	27/04/1788	1541				30/06/1828
Luis	1715	11/01/1765						18/02/1765
Ana Dias	1716	25/11/1815	16/02/1836	1271				23/02/1908
Francisca	1717	09/11/1823						14/10/1824
Manuel	1718	18/03/1825						29/04/1825
Maria Pereira	1719	13/02/1827	06/03/1848	1879				20/12/1915
Rosa Maria Pereira	1719	16/09/1828	29/04/1854	1902				26/01/1899
José Marques Costa	1719	04/03/1831	03/11/1849	1935	2657			04/07/1915
Mariana Rodrigues Pereira	1719	13/05/1834	31/08/1857	1948				31/05/1885
Candida Rosa Pereira	1719	09/04/1839	30/01/1865	2053				31/07/1917
Joaquim Marques Oliveira	1720	14/09/1806	04/08/1831	1789				31/03/1861
Manuel Marques Oliveira	1720	02/06/1809	22/04/1833	1841				02/08/1858
Antônio Marques Oliveira	1720	16/08/1811	04/07/1832	1750				10/10/1870
José Marques Oliveira	1720	30/05/1814	29/11/1834	1808	1809			01/11/1889
Francisco Marques Oliveira	1720	29/12/1816		1898				27/08/1870
Jolo Marques Oliveira	1720	14/08/1820	19/04/1841	1908				
Alexandre	1720	13/01/1826						12/07/1857
Clara Francisca Oliveira	1721	13/04/1761	31/05/1779	1712				15/03/1834
Teresa	1721	30/09/1765						
Vicente	1721	01/05/1768						
Jacinto José Rodrigues	1721	07/04/1772		1444				
José Marques	1721	05/11/1774						23/06/1799

Nome	Cód. Fam.	Data de nascimento	Data do 1º casamento	Cód1º casam.	Cód2º casam.	Cód3º casam.	Cód. Outros	Data do Óbito
Maria	1722	11/10/1821						22/12/1857
Castana Alves Silva	1722	11/10/1821						19/05/1876
Francisca Alves Silva	1722	08/08/1824	03/06/1847	1977				06/10/1856
Maria	1722	12/07/1826						
Jose Marques Santos	1722	25/08/1828	14/07/1856	1936	1937			13/02/1883
Antonio	1722	20/03/1831						18/04/1834
Mariana	1722	12/10/1832						14/11/1842
Joana	1722	16/02/1835						27/07/1834
Rosa Alves Silva	1722	26/02/1837	20/09/1863	2083				27/01/1894
Ana Alves Silva	1722	29/01/1839	12/07/1863	2045				20/05/1920
Maria	1723	23/12/1808					4557	03/01/1832
Joaquim Marques Santos	1723	03/02/1811	06/02/1837	1793				19/07/1824
Ana	1723	12/08/1813						16/09/1898
Teresa Santos	1723	21/12/1815		1886				
Victoria Francisca Santos	1723	09/03/1818	21/04/1845	1949				
Mariana Santos	1723	11/08/1820	21/09/1854	1292				
Facinda Marques Santos	1723	31/07/1822		1892				17/08/1897
Ana Santos	1723	18/11/1824	18/08/1850	1299				
Quiléria	1723	21/04/1827						
Melina	1724	04/07/1812						04/07/1812
Jose Oliveira Braga	1724	22/09/1813						06/04/1857
Manoel Oliveira Braga	1724	14/02/1817						28/10/1895
Ana	1725	20/03/1810						
João	1725	11/02/1813						
José	1725	11/02/1813						
Ana Francisca Silva	1725	21/06/1814	16/12/1841	1792			1001	16/04/1847
Joaquim Francisco Reis	1725	26/03/1817	14/02/1848	1917				18/08/1856
Francisco	1725	05/08/1819						
Manoel Francisco Reis	1725	10/09/1824	15/02/1858	1967				
Jose	1726	06/01/1766						
Mariana	1727	09/03/1808						
José	1727	20/10/1810						
Mentino	1728	08/12/1772						08/12/1772
Antonio	1728	03/02/1775						
Maria Rodrigues	1728	16/02/1777	16/09/1814	1442			892	14/04/1857
Domingos	1728	11/08/1779						
Ana	1728	08/07/1782						17/03/1791
Maria	1729	03/01/1798						
Antonio Dias Silva	1729	20/07/1800	23/07/1835	1742				29/12/1866
Mariana Francisca	1730	13/03/1807	17/06/1831	1758				16/11/1883
Antonio Silva	1730	28/03/1811	27/06/1835	1757				18/12/1862
Maria Francisca Jesus	1731	23/04/1787	20/10/1806	1459				19/07/1856
José	1732	25/03/1777						19/06/1781
Maria Rodrigues	1732	25/03/1779	05/05/1804	1515				12/05/1823
Manoel Rodrigues Santos	1732	23/03/1781	24/07/1805	1399				05/11/1830
Ana Maria Rodrigues	1732	20/12/1785	25/10/1805	1702				21/10/1851
Manoel	1733	24/11/1829						05/10/1831
Antonio	1733	29/12/1831						16/01/1832
Joaquim	1733	06/04/1833						17/02/1835
João Francisco Silva	1733	29/03/1836	18/04/1863	2035				14/11/1877
Maria	1733	03/10/1838						19/08/1839
Manoel	1733	01/10/1840						16/11/1845
Maria Rosa Silva	1733	27/12/1842	18/05/1863	2018				21/08/1899
Alexandre Francisco	1733	19/02/1845	20/05/1867	1207				
Joaquim Francisco	1733	06/08/1847	22/02/1868	2048				26/07/1876
Teresa	1733	31/08/1849						28/12/1858
Bernarda	1733	31/08/1849						25/10/1851

Nome	Cód. Fam.	Data de nascimento	Data do 1º casamento	Cód1º casam.	Cód2º casam.	Cód3º casam.	Cód. Outros	Data do Óbito
Antonio	1733	03/01/1853						
Antonio Marques Silva	1734	02/04/1838	16/07/1861	2004				19/09/1909
Manoel Marques Silva	1734	23/05/1840	11/08/1862	2104	2391			
Margarida Rosa Silva	1734	20/03/1842	09/04/1866	2047				18/04/1897
Jose Antonio Santos	1735	21/08/1829	13/07/1857	1928				26/03/1875
Antonio Santos Neves	1735	14/08/1831	15/02/1858	1880	1881			
Manoel Antonio Santos Neves	1735	21/09/1834	18/10/1857	1959				03/12/1910
João Santos Neves	1735	24/05/1838	12/07/1863	2045				22/12/1899
Joaquim Antonio Santos Neves	1735	17/06/1842	09/04/1866	2047				14/05/1897
José	1736	25/07/1828						28/08/1829
Ana Rosa Silva	1736	26/10/1829	01/09/1856	1275				11/08/1903
Manoel Marques Oliveira	1736	27/03/1833	21/04/1857	2101				
Maria	1736	24/02/1837						14/01/1841
Mariana Rosa Silva	1736	24/02/1837	14/11/1863	1998				11/02/1912
Jose Marques Oliveira	1736	11/06/1839	15/09/1860	2073				09/12/1915
Doroteia Rosa Silva	1736	12/05/1843	12/01/1863	2039				09/03/1885
Manoel	1737	07/02/1854						04/10/1835
Manoel Oliveira	1737	06/11/1835	04/02/1875	2228				07/01/1884
Maria	1737	21/03/1840						31/03/1840
Maria	1737	14/11/1841						20/11/1841
Antonio	1737	25/11/1842						26/11/1842
Ana	1737	25/11/1842						27/11/1842
Francisca Rosa Jesus	1737	22/11/1844	27/11/1865	2068				06/02/1873
Maria	1738	24/02/1829						
Antonio	1738	11/01/1831						
Ana	1738	01/03/1833						
Albana Francisca	1738	08/07/1835	22/10/1861	2075				17/05/1908
Francisco	1738	20/04/1838						04/05/1838
Rosa	1738	26/07/1840						21/10/1842
Rosa	1738	23/10/1842						17/12/1856
Jose Rodrigues Branco	1738	01/03/1847						23/07/1885
Mariana	1738	03/03/1850						07/07/1850
Ana	1739	17/03/1826						18/11/1829
Victoria Maria Fernandes	1739	28/11/1827	30/06/1853	1954				06/07/1894
Antonio	1739	31/01/1830						09/11/1835
Manoel Alves Frutuoso	1739	07/05/1832	14/01/1861	2088	2089			03/03/1910
José	1739	12/01/1835						25/01/1835
Joaquina	1739	06/03/1836						26/07/1836
Joaquim	1739	13/08/1837						23/10/1848
Antonio Alves Frutuoso	1739	03/11/1839						15/01/1882
Jose Alves Frutuoso	1739	28/01/1842	02/11/1867	1263				22/11/1905
Ana	1739	16/04/1844						25/08/1856
Maria Fernandes	1739	28/06/1847	06/06/1874	2242				22/06/1931
Maria	1740	25/03/1831						10/02/1836
Manoel Coelho Oliveira	1740	08/01/1833	15/02/1858					22/05/1913
Antonio	1740	10/01/1835						29/09/1838
Maria Silva	1740	28/07/1837	05/03/1859	1934				
Joaquim	1740	30/12/1839						
Jose Coelho Oliveira	1740	11/03/1842	07/02/1865	2062				20/12/1903
Ana Rodrigues Silva	1740	04/05/1845	14/02/1867	2111				15/02/1911
Francisca Pereira Silva	1740	23/12/1848						02/01/1910
Rosa	1740	30/10/1853						30/08/1854
Manoel	1741	29/01/1836						28/12/1859
Antonio	1741	13/04/1839						30/05/1839
Alexandre	1741	02/03/1840						09/03/1840
Maria Francisca	1741	02/02/1841						08/08/1909
João	1741	04/10/1843						15/05/1848

Nome	Cód. Fam.	Data de nascimento	Data do 1º casamento	Cód1º casam	Cód2º casam	Cód3º casam	Cód. Outros	Data do Óbito
Mariana	1741	13/09/1846						16/03/1854
José Rodrigues Conde	1741	31/03/1849	08/04/1872	2198				
Francisco Rodrigues Santos	1741	01/12/1851	09/11/1874	2151				
Ana Rodrigues Silva	1741	24/03/1854						23/03/1917
Maria Dias Santos	1742	07/08/1856						25/12/1914
João Dias Santos	1742	27/06/1858	19/11/1865	2034				07/02/1878
Manuel	1742	21/10/1840						
Antônio	1742	22/05/1843						30/05/1843
Antônio Dias Silva	1742	30/05/1844	18/05/1868	1999				07/01/1934
Ana Santos Oliveira	1742	03/12/1846	21/05/1867	2100				02/05/1923
Pedro	1742	06/03/1850						
Antônio	1743	09/05/1835						
Maria	1743	08/02/1838						
Manoel Francisco Oliveira	1743	21/03/1841						
Alexandre	1743	11/05/1844						12/06/1863
Ana	1743	30/03/1847						31/12/1847
João Francisco	1743	12/01/1850	15/02/1874	1250				01/05/1874
Francisca Maria Oliveira	1744	16/05/1827	24/11/1862	1945				
Antônio	1745	08/12/1839						05/01/1855
Maria Rosa	1745	16/01/1844	12/01/1863	1325				08/06/1912
Rosa	1745	11/09/1846						31/08/1865
Ana Rosa Jesus	1745	15/05/1849	18/05/1868	1999				21/04/1936
Antônio	1746	09/02/1839						
José	1746	30/03/1841						
Maria Joana	1746	07/01/1843	20/08/1866	2057				08/01/1919
Rosa Maria Oliveira	1746	20/04/1846	17/09/1870	2016				06/09/1932
Ana Maria	1746	12/10/1848	22/09/1873	2157				
Manoel	1746	16/04/1851						
Teressa Maria	1746	15/02/1855	16/04/1877	2200				13/03/1915
Maria	1747	22/01/1829						
Manoel Francisco Silva	1747	17/03/1831	13/04/1856	1969				29/11/1862
Antônio	1747	28/07/1833						
Luiza Sá Cambosa	1747	01/04/1836	15/06/1862	2021				28/05/1885
João	1747	24/10/1839						16/11/1862
Ana Francisca Oliveira	1747	10/07/1842	29/07/1862	2150				19/01/1909
Margarida Francisca	1747	10/03/1845	21/11/1870	2065				27/08/1904
Pedro	1747	30/07/1848						17/10/1853
Maria	1748	10/07/1834						14/10/1834
Manoel	1749	03/04/1832						04/10/1855
Ana Rodrigues Daniel	1749	28/02/1834				1054		26/11/1864
Maria	1749	03/03/1836						27/09/1857
Mariana	1749	07/04/1838						20/11/1859
Antônio	1749	19/02/1841						
Teressa	1749	03/10/1844						05/11/1844
Josefa Rodrigues Santos	1749	27/09/1845	26/07/1873	2140				16/06/1928
Francisco	1749	13/04/1848						
José	1750	22/10/1833						03/06/1837
Mariana Alves Silva	1750	13/10/1837	06/06/1864	2032				26/04/1920
João	1750	15/03/1840						08/01/1852
Rosa Alves Silva	1750	14/07/1842	03/09/1859	1867				15/01/1919
Francisco Marques Oliveira	1750	09/04/1845	10/02/1867	2023				11/12/1914
Maria	1750	25/01/1848						16/09/1861
Manoel Marques Oliveira	1750	07/01/1851	13/05/1871	2226				23/05/1940
João Marques Oliveira	1750	22/02/1853	13/07/1878	2170	2171			18/12/1922
José	1750	11/04/1855						
Antônio	1750	16/03/1858						
João	1751	13/03/1836						

Nome	Cód. Fam.	Data de nascimento	Data do 1º casamento	Cód1º casam	Cód2º casam	Cód3º casam	Cód. Outros	Data do Óbito
Manoel	1751	06/01/1838						
Antônio	1751	01/07/1841						
José	1751	06/01/1844						26/02/1849
Rosa Francisca Oliveira	1751	10/04/1846	27/04/1873	2156				01/01/1906
José	1751	08/05/1849						
Bernardo	1751	11/08/1852						06/01/1857
Francisco Marques Oliveira	1751	15/12/1854						
Ana Bernarda Conceição	1752	10/02/1832	08/01/1863	1995				14/12/1904
Agostinho Marques Silva	1752	09/10/1834	23/08/1858	1853				05/11/1896
Mariana Bernarda Oliveira	1752	27/03/1836	15/06/1885	2177				
Maria Bernarda Conceição	1752	05/05/1838	27/06/1863	2054				02/01/1917
José Marques Silva	1752	05/09/1840	07/05/1866	2076				13/08/1916
Francisco Marques Silva	1752	03/04/1843	10/06/1867	2025				30/12/1921
Bernarda Gomes Conceição	1752	19/02/1846	10/06/1871	2245				26/01/1922
João Marques Silva	1752	25/08/1850	24/01/1875	2172				18/03/1917
Ana	1753	17/12/1832						
Maria	1754	08/02/1837						11/09/1855
Gonzalo	1754	15/10/1838						
Ana Alves Silva	1754	29/01/1841	18/04/1863	2035				18/05/1906
João Sá Cambosa	1754	23/08/1843	20/08/1866	2057				03/06/1893
Antônio	1754	01/02/1846						07/02/1855
Teressa Alves Oliveira	1754	26/02/1848	28/01/1867	2055				06/01/1901
Antônio	1755	10/11/1835						
Manoel	1755	27/09/1837						01/10/1837
Francisca Maria Oliveira	1756	25/10/1828	24/01/1852	1963				
José	1756	06/11/1830						27/05/1834
Antônio Silva	1757	04/05/1836	28/04/1864	2010				16/08/1876
Manoel Silva	1757	01/08/1841	14/02/1867	2111				25/07/1907
João	1757	14/01/1845						
Ana Francisca Jesus	1758	19/10/1831	21/07/1855	1873				
Antônio	1758	25/01/1836						02/02/1836
Maria Francisca Jesus	1758	22/02/1838	25/07/1864	2081				06/09/1912
Rosa Francisca Silva	1758	16/12/1840	18/04/1871	2196				27/02/1910
Brigida Augusta Correia	1759	10/12/1838	02/02/1862	2084				
Maria Emilia Correia	1759	30/07/1840	23/02/1868	2029				19/09/1914
Fernando Maria Pinto Gama	1759	29/10/1843	18/11/1883	2458				
Rosa	1759	11/11/1846						17/12/1856
Hilário	1759	06/11/1849						
Maria Francisca Sá	1760	09/06/1826	14/11/1847	1874				14/05/1851
Manoel	1761	16/11/1837						07/04/1852
João	1761	12/05/1841						
Ana	1761	14/01/1845						11/05/1845
Ana	1761	15/10/1846						20/08/1847
Ana	1761	04/08/1848						26/08/1849
Francisco	1761	02/01/1851						11/11/1851
Maria Francisca Oliveira	1761	04/02/1853	14/02/1874	2235				
Francisco	1762	27/01/1859						
Albana Francisca	1762	15/12/1831	30/08/1858	1990				16/10/1871
Manoel	1763	29/04/1834						17/08/1836
Manoel	1763	15/05/1840						30/01/1847
Maria Marques Oliveira	1764	13/07/1840	08/06/1867	2030				10/08/1898
Bernarda	1764	22/02/1843						26/05/1912
Manoel	1764	22/02/1843						22/03/1844
José Fernandes	1765	22/08/1825	14/08/1848	1929				20/08/1885
Maria	1765	26/08/1827						10/09/1833
Bernarda Maria Jesus	1765	01/10/1831	18/04/1859	2106				03/02/1889
José	1766	27/03/1835						

Nome	Cód. Fam.	Data de nascimento	Data do 1º casamento	Cód1º casam	Cód2º casam	Cód3º casam	Cód. Outros	Data do Óbito
Joana	1766	04-03-1838						25-01-1841
João José Oliveira	1766	30-09-1840	17-11-1862	2036				29-09-1915
Joana Francisca Oliveira	1766	14-12-1843	20-05-1867	1207				
Manoel	1766	24-11-1846						
Jacinto	1766	20-08-1850						03-11-1851
Maria	1767	20-10-1838						25-10-1838
Cândida	1767	28-11-1839						25-12-1840
Ana Rosa Silva	1767	25-09-1841	11-02-1866	2092			4672	13-01-1927
João Marques Oliveira	1767	10-02-1844	13-01-1867	2018				
Maria	1767	09-07-1846						02-12-1859
Bernardo Marques Oliveira	1767	03-11-1848	20-04-1872	1229	2138			05-10-1926
Antonio Marques Oliveira	1767	12-12-1850	30-09-1871	2123				28-09-1919
Maria	1768	10-04-1831						29-09-1833
Albana Pinto	1768	04-12-1834	30-10-1858	1926				01-11-1901
José Rodrigues Almeida	1769	16-11-1828	29-11-1851	1941	1942			21-05-1913
Antonio	1769	02-01-1831						
Ana Rosa Silva	1769	25-09-1833	20-04-1861	2110				28-07-1895
Maria	1769	25-09-1833						05-10-1833
Manoel Rodrigues Almeida	1769	05-09-1836	30-01-1875	2234				04-04-1906
Maria	1769	25-09-1839						
Mariana	1769	14-04-1842						19-10-1843
Mariana Rosa Silva	1769	19-02-1845	21-01-1867	2094				18-03-1914
Francisco Rodrigues Almeida	1769	14-05-1847	13-01-1868	2028				29-03-1915
Dorotea	1770	21-12-1825						13-01-1826
Maria	1770	30-06-1827						01-11-1827
Antonio	1770	03-10-1828						15-10-1830
Ana Francisca Jesus	1770	16-05-1831	15-02-1858	1880				10-01-1864
Maria	1770	30-04-1832						12-03-1833
Manoel	1771	21-05-1826						
Joana	1771	09-08-1828						17-12-1828
Francisco Sá Oliveira	1771	20-03-1830	25-05-1872	1242				09-10-1878
Antonio	1771	18-03-1833						12-05-1833
José	1771	27-02-1837						
Ana	1772	28-10-1827						
José	1772	29-09-1833						17-10-1833
Francisca	1772	23-07-1835						30-05-1853
Maria Francisca Oliveira	1772	15-03-1838	26-03-1887	1226				08-01-1901
Joaquim	1772	21-04-1841						31-05-1867
Manoel Alves Magalhães	1772	16-04-1844						22-05-1873
Antonio	1774	24-04-1828						18-05-1834
Manoel	1774	30-12-1829						
Maria	1774	22-12-1831						23-08-1832
Maria	1774	12-10-1834						21-04-1841
José	1774	06-03-1836						
Antonio	1774	23-09-1838						
Jacinto	1774	03-03-1840						
Ana	1774	10-03-1843						03-10-1845
Joaquim Sá Rodrigues	1774	28-10-1844						26-08-1865
Ana Francisca Silva	1775	17-12-1826	05-06-1865	1312				
Antonio	1775	18-02-1829						
Maria	1775	05-12-1831						25-06-1837
José Rodrigues Silva	1775	24-03-1835	25-07-1864	2081				20-12-1913
Manoel Rodrigues Silva	1775	24-01-1839	04-06-1867	2108				16-12-1901
Antonio	1776	02-11-1828						16-08-1829
Manoel	1776	19-10-1831						
José Alves Fardilha	1776	30-06-1836	10-02-1861	2060				17-02-1899
Antonio	1776	19-01-1839						

Nome	Cód. Fam.	Data de nascimento	Data do 1º casamento	Cód1º casam	Cód2º casam	Cód3º casam	Cód. Outros	Data do Óbito
Francisco	1776	27-07-1842						23-08-1842
Memina	1777	30-07-1834						30-07-1834
Maria Pereira Silva	1777	17-04-1835	17-01-1869	2085				27-01-1809
Margarida Pereira Silva	1777	15-04-1838	14-11-1865	1881				30-11-1923
Antonio	1777	27-03-1841						
Francisco	1777	18-09-1843						29-10-1871
Ana Pereira Silva	1777	31-05-1846	20-04-1872	1229				22-01-1873
Maria Albina Pereira	1777	30-04-1849	04-09-1875	2138				10-12-1919
José	1778	27-12-1829						
Memina	1778	09-12-1832						09-12-1832
José	1779	12-10-1839						
Francisco	1780	23-08-1836						07-09-1836
Francisco	1780	09-10-1837						
Manoel	1781	07-05-1837						17-08-1860
Maria	1781	27-06-1839						20-06-1861
Alexandre	1781	22-04-1842						07-06-1860
Francisco	1781	19-07-1844						07-09-1844
Francisco	1781	22-10-1845						05-10-1847
Pedro	1781	09-09-1848						07-09-1849
Ana	1781	05-09-1850						11-10-1851
Antonio	1782	16-07-1856						28-09-1857
José	1783	21-10-1833						
Maria	1783	09-07-1836						
Joaquim Sá	1784	06-08-1838	19-07-1856	1923				
Manoel	1784	01-11-1842						28-01-1843
Maria Francisca Oliveira	1784	28-03-1844	28-08-1870	2120				30-01-1931
Francisco	1784	05-04-1847						09-06-1849
Manoel Sá	1784	26-12-1850	02-02-1874	1326				
Manoel	1784	30-10-1853						22-12-1853
Ana Francisca Oliveira	1784	13-04-1855					4683	14-01-1915
Rosa Francisca Oliveira	1784	08-12-1858	30-11-1889	2307				
Terese Francisca Jesus	1784	15-12-1862	12-03-1904	2508				
Maria Francisca Santos	1785	06-04-1832	02-11-1850	1875				11-03-1915
Maria	1786	11-12-1832						07-10-1835
Ana	1786	13-06-1835						05-10-1836
Ana	1786	17-11-1837						
Manoel	1786	11-04-1841						20-04-1841
Maria Francisca	1786	11-03-1842	06-10-1862	2027				
Luísa Francisca Costa	1786	11-04-1845	27-04-1865	2103				06-01-1901
Francisca Rosa Jesus	1786	10-02-1848	23-01-1875	2204				
Rosa	1786	23-01-1851						
Manoel	1787	05-05-1825						
Antonio	1787	22-09-1827						02-10-1833
Maria	1787	08-07-1830						
Ana	1787	09-02-1833						07-10-1833
Mariana	1788	01-04-1826						
Alexandre	1788	14-06-1827						
Mariana Marques Oliveira	1789	09-04-1833	11-08-1862	2104				30-12-1888
Bernarda	1789	10-03-1836						17-03-1841
Francisco	1789	25-09-1838						05-03-1841
João Marques Oliveira	1789	15-02-1841	14-07-1862	2037				05-02-1900
Terese	1789	02-09-1842						02-10-1843
Manoel	1789	20-01-1844						
Maria	1789	04-11-1845						23-09-1847
Francisco	1789	21-02-1848						28-02-1848
Antonio Marques Oliveira Cardoso	1790	30-03-1835	18-06-1861	2003				19-11-1918
José Marques Oliveira Cardoso	1790	22-11-1837	07-07-1862	2074				27-10-1925

Nome	Cód. Fam.	Data de nascimento	Data do 1º casamento	Cód1º casam	Cód2º casam	Cód3º casam	Cód. Outros	Data do Óbito
Maria Marques Oliveira	1790	05/05/1841	02/05/1876	2212				07/01/1922
Bernardo Marques Oliveira	1790	02/11/1844	13/11/1870	2013				29/12/1905
Manuel	1790	05/10/1847						
Maria Marques Santos	1791	13/03/1836						15/04/1916
Teresa Marques Oliveira	1791	13/04/1838	28/04/1864	2010	2089			28/08/1917
Ana	1791	21/03/1839						23/05/1839
Ana	1791	18/02/1840						15/08/1841
Jose	1791	14/04/1841						31/07/1842
Ana	1792	02/09/1842						07/11/1842
Manuel Marques Santos	1792	16/09/1843	27/04/1865	2103				01/06/1900
Rosa	1792	21/02/1845						
Joaquim	1792	06/04/1847						20/04/1847
Jose	1793	19/10/1837						04/03/1838
Francisca	1793	01/05/1839						30/11/1840
Jose	1793	27/01/1842						
Manuel	1793	16/11/1844						
Antônio	1793	15/09/1847						
Francisco Marques Santos	1793	20/02/1851	31/01/1874	2149				
Victoria Marques Silva	1793	10/05/1853	18/06/1874	2124	2297			04/10/1926
Antônio	1794	29/10/1835						18/07/1837
Jose	1794	07/05/1838						
Jose	1795	26/03/1837						05/04/1837
Jolo	1795	22/03/1839						20/11/1865
Jose Rodrigues Santos	1795	19/10/1842	11/02/1865	2078				
Antônio	1795	22/10/1845						14/09/1847
Ana Francisca Jesus	1795	28/08/1848	20/12/1873	2223	2330			27/05/1917
Manuel Rodrigues Costa	1795	29/08/1851	14/02/1874	2255				
Antônio	1795	28/04/1855						
Bernardo	1795	20/12/1859						14/01/1861
Maria Oliveira	1796	25/06/1837						18/11/1900
Mariana	1796	11/02/1840						27/10/1846
Mariana	1796	23/07/1842						13/09/1842
Jose Rodrigues Santos	1796	13/09/1843	18/01/1880	1287				
Manuel Jose	1796	28/04/1846						12/09/1846
Bernarda	1796	17/08/1848						18/11/1848
Manuel Rodrigues Santos	1796	16/09/1849	06/05/1871	2236				18/08/1913
Bernarda Maria Oliveira	1796	23/02/1852	07/08/1873	2203				16/10/1911
Antônio Rodrigues Santos	1796	25/06/1855	26/05/1881	2132				
Menino	1796	14/07/1859						14/07/1859
Jose Francisco Santos	1796	13/03/1861	07/06/1881	2190				16/04/1894
Antonio Alves Silva	1797	17/04/1837	25/04/1863	1997				31/10/1894
Ana Rosa Silva	1797	09/11/1839	26/01/1865	2011			4681	03/02/1907
Jose	1797	08/07/1842						13/01/1851
Menino	1797	02/02/1845						02/02/1845
Manuel	1797	14/02/1848						30/07/1848
Albana Rosa Silva	1797	17/12/1849	20/07/1872	2244				22/09/1917
Margarida	1798	17/06/1835						09/11/1851
Manuel	1798	29/09/1837						10/10/1837
Maria	1798	14/04/1839						29/12/1859
Jose	1798	20/01/1842						25/01/1842
Maria	1799	02/01/1836						
Maria	1800	20/05/1834						
Maria	1801	10/12/1837						13/02/1841
Mariana	1801	06/08/1840						27/06/1844
Antônio Francisco	1801	15/12/1842	23/06/1864	2001				
Maria	1801	27/07/1845						13/10/1846
Ana	1801	27/06/1847						02/10/1847

Nome	Cód. Fam.	Data de nascimento	Data do 1º casamento	Cód1º casam	Cód2º casam	Cód3º casam	Cód. Outros	Data do Óbito
Ana	1801	13/03/1849						28/07/1850
Manuel	1801	03/08/1851						12/08/1851
Manuel Francisco Oliveira Pereira	1801	16/02/1854	27/06/1875	2213				21/06/1929
Joaquim	1801	30/10/1856						01/01/1860
Maria	1801	20/07/1862						04/08/1862
Felicidade	1801	20/07/1862						22/07/1862
Luisa	1802	30/06/1837						08/04/1838
Manuel	1802	21/02/1839						
Menino	1802	21/02/1842						21/02/1842
Antônio	1802	21/01/1843						
Jose Francisco Oliveira	1802	23/04/1846			2066			02/09/1886
Joaquim	1802	09/01/1851						20/01/1854
Ana Francisca Jesus	1803	07/08/1836	11/02/1865	2078				13/10/1873
Domingos Jose Oliveira	1803	18/09/1838	17/09/1870	2016				
Brigida	1803	29/02/1842						13/08/1844
Joaquim	1803	27/03/1845						06/07/1848
Maria Francisca Jesus	1803	26/05/1847	07/01/1866	2005				27/02/1933
Salvador	1804	01/04/1830						
Jose Francisco Pinho	1804	04/04/1834	27/11/1865	2068				28/06/1874
Teresa Rodrigues Silva	1804	05/02/1837			2022			22/01/1911
Joaquina	1804	03/11/1838						05/02/1841
Jolo Francisco Santos	1805	09/12/1828	18/05/1854	1905	1906			11/07/1906
Benta Fernandes	1805	05/03/1830	21/11/1850	1890				22/01/1857
Francisca	1806	13/04/1826						17/07/1828
Francisco	1806	15/05/1828						
Ana	1806	18/10/1831						07/09/1833
Ana Costa	1806	29/03/1834			1994			
Maria	1806	23/05/1837						
Bernarda	1806	29/05/1839						04/06/1839
Menino	1806	11/02/1841						11/02/1841
Maria Rodrigues Sa	1807	27/02/1827	14/02/1848	1917				22/12/1853
Joaquim	1807	13/03/1830						29/12/1857
Ana Rodrigues Jesus	1807	10/03/1832	24/04/1854	1857				08/09/1903
Manuel	1807	18/10/1834						
Jose Marques Costa	1807	01/04/1837	05/03/1859	1934				
Francisco Marques Oliveira	1808	28/10/1836						24/10/1872
Maria	1808	09/08/1839						15/09/1854
Ana	1808	28/07/1843						28/09/1844
Antônio	1809	22/08/1845						09/09/1863
Margarida Francisca Sa	1809	19/04/1848	30/01/1875	2234				13/10/1909
Manuel	1809	01/03/1853						29/05/1865
Francisca	1809	03/02/1856						07/02/1856
Manuel Oliveira Braga	1810	24/08/1831	30/01/1860	1314				25/03/1862
Rosa	1810	22/06/1834						02/12/1838
Jose	1810	10/03/1837						30/11/1838
Jose	1810	07/10/1839						
Bernarda Maria Jesus	1810	09/12/1842					2095	
Teresa Marques Oliveira	1810	17/10/1845	13/01/1867	2038				01/02/1919
Ana Marques Jesus	1810	06/03/1849	20/12/1873	2215				26/05/1914
Maria	1811	13/03/1836						
Jolo	1811	12/07/1838						01/12/1840
Jose	1811	22/11/1840						
Manuel	1811	17/02/1843						
Joaquim Oliveira Carvalho	1811	15/04/1845						09/06/1881
Jolo Oliveira Santos	1811	25/12/1847	14/01/1882	2164				08/03/1911
Antônio Oliveira Santos	1811	12/01/1851						
Ana Ferreira Jesus	1812	18/05/1828	11/10/1860	2015				10/02/1899

Nome	Cód. Fam.	Data de nascimento	Data do 1º casamento	Cód1º casam	Cód2º casam	Cód3º casam	Cód. Outros	Data do Óbito
Francisco	1812	12/08/1832						05/03/1836
Maria José Emilia	1813	21/01/1833	21/01/1861	2061				20/01/1901
Luiza	1813	19/08/1834						
Josefa	1813	01/03/1836						
Ana Emilia	1813	25/02/1838	02/11/1861	2058				16/09/1872
Fortunato Leite Correia Resende	1813	08/01/1840	04/08/1862	2019				13/08/1895
Carolina Emilia Correia	1813	30/04/1842	07/07/1862	2074				23/10/1907
Margarida Emilia Correia	1813	01/02/1845	18/02/1867	1924				05/11/1873
Manuel	1814	22/07/1834						31/03/1835
José	1814	13/02/1836						
Joko	1814	24/09/1838						
Francisco	1814	07/01/1841						11/10/1851
Ana Silva Conceição	1814	13/02/1843	02/03/1867	2105			4694	18/11/1923
Francisca Rodrigues Silva	1814	15/12/1846	19/11/1870	2056				06/09/1925
Francisco	1815	10/06/1827						20/11/1827
José Rodrigues Silva	1815	16/10/1831	20/09/1863	2083				15/12/1894
Manuel Sá Balão	1816	22/12/1832	28/04/1856	1985				
José	1816	20/01/1835						
Mariana Sá Balão	1816	02/05/1838	19/12/1871	1330				
Antônio	1816	12/03/1840						
Ana Rodrigues Silva	1816	31/07/1842	28/04/1873	2059				07/04/1901
Bernardo Sá Balão	1816	09/04/1844	24/12/1872	2138				23/05/1910
Rosa Rodrigues Silva	1816	30/03/1846	15/02/1873	2187				
Bernarda Rodrigues Silva	1816	18/07/1851	16/08/1873	2137				21/02/1921
Ana Maria Oliveira	1817	15/01/1825	08/02/1847	1844				27/08/1860
Alexandre	1817	02/01/1827						25/09/1833
José	1817	25/09/1837						25/02/1839
Ana	1817	09/09/1840						06/10/1842
Manuel	1818	03/06/1838						14/11/1840
Maria Francisca Jesus	1818	15/12/1840	24/07/1872	2237				
José Santos Silva Junior	1818	11/03/1845	25/04/1868	2087				08/06/1902
Maria	1819	21/01/1826						10/12/1827
Ana Teresa Jesus	1819	23/06/1828						07/06/1914
Joaquim	1819	29/08/1831						01/04/1836
Francisco	1819	07/04/1834						05/08/1834
Joaquim Silva	1819	17/09/1836	30/10/1858	1926				20/08/1859
Maria	1819	24/04/1839						07/01/1841
Joaquim	1820	02/07/1837						
Manuel	1820	30/07/1840						
Teresa	1821	24/08/1830						16/10/1830
Maria Francisca Oliveira	1821	24/08/1830	04/06/1867	2108				18/05/1902
Manuel Tavares	1821	13/02/1836	30/08/1858	1990				13/12/1874
Manuel Marques Silva	1822	16/10/1832	05/07/1856	1975				28/10/1902
Antônio Marques Silva	1822	14/07/1835	03/05/1874	2126				
José	1822	12/05/1838						
Joko Marques Silva	1822	19/02/1842	12/01/1863	2039				
Francisco	1822	07/04/1848						
Alexandre	1823	02/04/1831						24/04/1831
Antônio Alves Costa	1823	05/10/1832	02/02/1851	1860	1861			05/06/1870
José	1823	04/12/1834						19/12/1834
Maria Rosa Silva	1824	21/02/1828	29/11/1851	1941				06/11/1873
Mariana Rosa Jesus	1824	16/11/1829	11/05/1863	2093				16/08/1897
Teresa Rosa Jesus	1824	21/08/1832	13/04/1856	1969				30/01/1869
Augusto	1824	22/03/1835						03/04/1835
Francisco	1824	12/03/1836						24/08/1837
Ana Pereira	1825	18/11/1824						26/04/1904
Manuel	1825	11/09/1836						27/08/1837

Nome	Cód. Fam.	Data de nascimento	Data do 1º casamento	Cód1º casam	Cód2º casam	Cód3º casam	Cód. Outros	Data do Óbito
Maria Rodrigues Oliveira	1826	28/05/1838						07/09/1909
Joaquim Santos Lima	1826	11/01/1840	02/11/1861	2058				
Luiza Maria Rodrigues	1826	16/01/1842	09/04/1864	2044				
Ana Rodrigues Oliveira	1826	23/01/1845	21/05/1873	2142				14/11/1905
Ana Rosa Rodrigues	1826	22/11/1846	18/01/1866	2102				12/02/1910
Josefina Rodrigues Oliveira	1826	05/09/1849	08/02/1868	2008				17/04/1932
Joaquim	1826	05/12/1851						08/01/1860
Clementina	1826	26/08/1854						29/09/1856
Manuel Custódio Leite	1827	22/02/1834	22/05/1862	2091				30/09/1905
José	1827	13/12/1835						
Joaquim	1827	06/11/1837						04/11/1843
Sebastião Marques Silva	1827	04/11/1839	08/02/1868	2113				
Francisco	1827	26/07/1842						03/09/1842
Rosa Marques Silva	1827	28/03/1846						11/01/1907
José	1828	25/02/1838						05/04/1863
Manuel Dias Silva	1828	08/11/1840	06/02/1876	1303				21/03/1911
Ana Francisca	1828	20/04/1843	15/06/1873	2230				
Francisco	1828	25/02/1847						
Joana Francisca	1829	04/04/1832	05/10/1850	1290				
Maria Francisca	1829	27/12/1834	28/09/1863	1262				
Ana	1829	03/02/1838						20/12/1844
Emília Jesus	1829	23/05/1840	21/05/1866	2014				03/01/1910
Manuel Domingues	1829	08/04/1843	11/02/1866	2092				
Francisca Maria Jesus	1830	19/04/1838	23/01/1849	1957				15/02/1906
Maria Victoria Jesus	1830	11/03/1830	22/05/1862	2091				
Luiza	1830	18/05/1832						19/08/1834
Manuel Fernandes Sá	1831	06/04/1831		1961				
Manuel	1832	31/03/1832						06/03/1856
José Fernandes	1832	14/08/1834	21/05/1867	2064				08/10/1914
Ana	1832	03/04/1837						
Maria Rodrigues Leite	1832	16/08/1841	08/01/1877	2173				24/03/1908
Rosa Maria Rodrigues	1832	16/05/1844	06/05/1869	1266				
Manuel Alves Ferreira	1833	17/03/1827	18/02/1849	1955				
Monino	1834	03/03/1828						03/03/1828
Ana	1834	08/04/1829						06/04/1831
Antônio	1834	23/05/1831						02/05/1835
José Ferreira	1834	30/01/1835	01/09/1856	1275	2508			
Manuel	1834	10/02/1838						
Maria	1835	18/12/1833						15/10/1835
Bernarda Alves Oliveira	1835	04/08/1836	19/11/1865	2034				06/08/1916
Manuel Francisco Ragaieiro	1835	05/11/1829	24/11/1866	2097				24/02/1907
Joko	1835	19/07/1843						14/12/1859
Antônio	1836	11/03/1825						11/08/1856
Joaquim	1836	21/07/1826						
Maria	1836	12/03/1828						09/01/1842
José Francisco Santos	1836	25/09/1829	07/02/1865	2069	2070			05/07/1901
Manuel	1836	18/03/1831						18/09/1833
Ana	1836	07/01/1833						26/02/1834
Ana Rodrigues Sá	1836	20/01/1835						06/01/1908
Manuel Francisco Santos	1836	16/07/1838	11/04/1864	2098				
Rosa Rodrigues Sá	1836	23/03/1841	15/06/1862	1861	1327			23/06/1884
Maria Rodrigues Sá	1836	31/10/1842	07/02/1865	2062				27/05/1922
Luiza	1837	23/03/1834						13/06/1834
Bernarda	1838	03/01/1833						
Teresa	1839	25/02/1829						09/07/1841
Maria Ludovina Camarinha	1839	13/11/1830	01/03/1851	1864				04/06/1877
Margarida Ludovina Camarinha	1839	24/01/1833		1932				04/10/1888

Nome	Cód. Fam.	Data de nascimento	Data do 1º casamento	Cód1º casam	Cód2º casam	Cód3º casam	Cód. Outros	Data do Óbito
Ana Francisca Oliveira	1840	29/11/1832	05/06/1859	1981				25/12/1910
Mariana	1840	20/04/1836						09/02/1854
Francisco Marques Oliveira	1841	19/02/1834	10/05/1862	2024				01/02/1869
José	1841	24/10/1835						
Beata Maria Jesus	1841	02/02/1838	11/04/1864	2098				15/07/1896
Mariana	1841	09/09/1840						
Manuel	1841	13/02/1843						21/03/1848
Antonio	1841	03/05/1846						22/07/1867
Manuel	1841	23/07/1849						
Joaquim Marques Oliveira	1841	03/02/1852	14/06/1875	1258				12/05/1901
Maria Dias Alves	1841	26/10/1855	07/08/1873	2206				05/11/1941
Francisca	1842	16/05/1836						23/08/1838
Alexandre	1842	26/03/1839						18/09/1851
Manuel	1842	27/02/1842						23/09/1842
Ana Francisca Jesus	1842	25/07/1843	14/01/1861	2088				20/12/1882
Manuel	1842	01/10/1846						04/10/1846
Maria	1842	19/09/1848						12/05/1850
Maria	1842	03/01/1851						14/11/1857
Antonio	1842	02/06/1854						06/12/1854
José	1843	24/03/1837						17/09/1837
Manuel	1843	26/10/1838						15/01/1856
Teresa	1843	25/10/1840						15/06/1841
Francisca	1843	02/06/1842						12/10/1843
Maria Rosa Silva	1843	13/11/1844	13/01/1868	2028				29/08/1927
Teresa	1843	28/10/1846						10/03/1860
José	1843	19/02/1849						05/09/1849
Ana Rosa Silva	1843	06/11/1850	16/02/1874	2176				09/11/1932
Júlio	1843	22/08/1853						24/08/1853
José	1843	12/04/1855						
Francisco	1843	29/09/1858						08/10/1858
Antonio	1844	18/08/1830						05/04/1835
Joana Francisca Oliveira	1844	17/02/1834						16/04/1909
Antonio Paulo Magalhães	1844	22/03/1840	07/01/1866	2065				30/05/1877
Manuel	1844	12/11/1847						29/10/1851
Francisco	1844	28/03/1850						26/10/1851
Francisco Rodrigues Oliveira	1844	06/08/1853	30/10/1879	2153				27/10/1893
José	1844	18/10/1855						31/12/1875
Rosa Rodrigues Oliveira	1844	26/02/1857	05/06/1880	2181				11/01/1929
Ana	1845	30/04/1840						02/09/1841
Maria	1845	08/11/1841						
Rosa Silva	1845	20/10/1843	25/04/1868	2087				06/07/1917
Albina Rosa Silva	1845	16/12/1844	01/02/1868	2042				15/07/1914
Francisco	1845	08/10/1846						17/09/1850
Ana	1845	28/10/1848						16/02/1851
Manuel	1846	03/08/1835						
Maria	1846	23/01/1838						25/01/1858
Maria Francisca Jesus	1846	12/02/1839	20/10/1862	2012				28/04/1931
Antonio	1846	23/10/1841						12/10/1862
José	1846	23/10/1841						08/12/1841
José	1846	04/02/1844						19/01/1870
Joaquim	1846	18/12/1845						15/01/1848
Ana Francisca Jesus	1846	13/02/1848	01/08/1874	2050				
José	1846	28/11/1850						04/10/1851
José	1847	10/05/1840						
Leonor	1847	13/10/1843						
Quiteria Marques Santos	1847	07/08/1846						05/10/1919
Joana	1847	07/05/1854						31/12/1854

Nome	Cód. Fam.	Data de nascimento	Data do 1º casamento	Cód1º casam	Cód2º casam	Cód3º casam	Cód. Outros	Data do Óbito
Maria	1848	26/12/1837						24/12/1854
Manuel Rodrigues Santos	1848	15/02/1840	18/01/1866	2107				27/02/1882
José	1848	03/10/1844						
Joaquim	1849	19/09/1827						12/11/1827
Beata Dias Costa	1849	13/09/1828	18/05/1854	1905				21/10/1857
Maria	1849	31/03/1831						14/06/1837
Júlio Sá Cambou	1850	09/12/1835	04/05/1856	2043	2044			06/07/1872
Joaquim	1850	03/09/1838						12/09/1838
Bernardino Sá Cambou	1850	09/10/1839	26/01/1865	2011				
Jacinto	1850	29/03/1843						
José Sá	1850	16/05/1846	17/01/1869	2085				30/06/1872
Bernardo Sá Cambou	1850	27/11/1849	26/07/1873	2140				24/05/1888
Rosa	1851	27/12/1835						10/12/1859
Maria Francisca	1851	04/09/1838	07/05/1866	2076				01/01/1908
Francisco Soares	1851	17/05/1841	16/09/1866	2033				31/03/1888
Mariana Francisca Oliveira	1851	20/02/1844	24/12/1872	2138				10/03/1915
Luisa	1852	12/06/1828						28/02/1829
José	1852	04/01/1830						
Ana	1853	07/07/1859						14/01/1860
Maria Alves Jesus	1853	19/01/1861	25/11/1883	2246				09/12/1948
Bernarda Alves Jesus	1853	11/12/1864	05/08/1893	2305				29/04/1947
Antonio	1853	19/07/1868						
Ana Rosa Alves	1853	31/05/1872	05/11/1906	2648			4719	03/02/1931
Ana	1854	06/12/1855						21/12/1855
Manuel	1854	31/03/1857						06/04/1857
Maria Rodrigues Oliveira	1854	07/06/1858	02/08/1880	1318				17/07/1881
Ana Rodrigues Jesus	1854	18/04/1861						14/04/1906
Teresa	1854	01/10/1863						17/03/1869
Manuel José Oliveira	1854	24/12/1865			2380			
Angelina	1854	04/12/1867						09/11/1868
Angelina	1854	28/01/1869						04/09/1869
Salvador	1854	05/02/1870						12/09/1870
Teresa Rodrigues Jesus	1854	08/09/1871						07/04/1946
Antonio	1854	30/01/1872						31/08/1873
Francisco José Oliveira	1854	12/06/1874	16/11/1901	2461	2626			20/05/1942
Antonio Joaquim Silva Graça	1854	10/07/1877	03/02/1907	2604				
Mentina	1855	02/09/1851						02/09/1851
Mentina	1856	23/01/1851						23/01/1851
Ana	1856	10/08/1852						20/08/1858
José Marques Almeida	1856	21/10/1854						
Libia	1856	08/05/1857						04/10/1858
Maria	1856	30/09/1858						30/05/1859
Manuel Marques Almeida	1856	03/04/1860	28/02/1881	2222				
Antonio	1856	20/04/1862						31/05/1863
Maria Rosa Alves	1856	21/11/1864			2393			20/11/1921
Joaquim Marques Almeida	1856	08/11/1867	18/06/1888	2333	2645			07/10/1938
Maria	1857	26/02/1843						09/03/1843
Maria Francisca Rodrigues	1857	07/04/1844	25/04/1863	1997				24/03/1899
Francisco	1857	22/03/1847						
Manuel Marques Costa	1857	30/01/1851	20/12/1873	2223				06/01/1881
Antonio	1857	11/05/1854						
José	1857	25/10/1857						
Antonio	1858	15/12/1841						
Manuel	1858	14/05/1845						
Joaquim	1858	10/11/1848						
Jacinto	1859	12/09/1841						23/09/1841
Rosa	1859	31/08/1842						

Nome	Cód. Fam.	Data de nascimento	Data do 1º casamento	Cód1º casam	Cód2º casam	Cód3º casam	Cód. Outros	Data do Óbito
Francisca	1859	28-03-1845						
Joaquina	1859	16-11-1847						05-08-1848
Antônio	1859	10-09-1850						
José	1860	07-12-1852						13-12-1852
Manuel	1860	10-04-1854						13-08-1854
Maria Alves Costa	1860	16-03-1857	11-01-1875	2178	2251			28-12-1949
Maria	1860	11-05-1860						23-05-1860
Joaquim Alves Costa	1861	21-07-1863	09-07-1881	2168				04-12-1933
José	1862	05-09-1852						05-09-1852
Maria	1862	15-02-1854						
José	1862	31-12-1856						05-03-1857
Ana Teresa Jesus	1863	16-04-1859	25-07-1887	2286				20-07-1901
Joaquim	1863	27-10-1860						
Maria Rosa Teresa	1863	31-08-1864	23-05-1886	2412				21-06-1901
Manuel Joaquim Ferreira Alves	1864	17-08-1755	02-03-1878	2218				
Margarida Ludovina Camarinha	1864	06-04-1852	31-08-1872	2205				28-01-1928
Manuel	1864	06-05-1854						
Mariana Ludovina Camarinha	1864	09-02-1858	13-07-1878	2170				
Luiz Ferreira Alves	1864	27-05-1860	03-05-1879	2203				12-12-1898
Antônio	1864	20-10-1862						04-12-1862
Maria	1864	17-04-1867						03-10-1886
Antônio	1864	11-02-1871						27-02-1889
Antônio Costa Silva	1865	07-09-1846	01-06-1874	2117	2595			24-12-1923
Manuel	1865	18-03-1849						23-03-1855
José	1865	18-01-1851						11-13-1852
José	1866	08-02-1858						31-12-1858
Maria	1867	12-01-1860						24-01-1860
Ana Rosa Silva	1867	18-04-1861	20-10-1879	2195				12-08-1938
Rosa Alves Silva	1867	01-09-1863						19-03-1940
Maria	1867	24-12-1865						30-01-1866
José	1867	15-04-1867						08-09-1870
Manuel	1867	30-07-1869						12-07-1871
Manuel Joaquim Ferreira Sa	1867	31-03-1872	02-02-1893	2377	2959			31-01-1944
Maria	1868	24-09-1851						14-04-1854
Manuel Francisco Lourosa	1868	16-09-1863	23-04-1882	2211				13-10-1916
Maria	1869	12-09-1854						27-05-1875
Antônio	1869	30-08-1858						07-09-1858
Maria Francisca Oliveira	1870	27-10-1845	09-06-1867	2077				
Francisco	1870	24-11-1849						27-10-1856
Maria	1870	17-10-1852						06-09-1856
Agostão	1870	08-04-1855						01-04-1860
Ana	1870	26-08-1857						31-12-1849
Albana	1871	09-02-1849						16-12-1927
Jacinta Rodrigues Santos	1871	19-12-1850	30-09-1871	2123				19-09-1854
Manuel	1871	21-07-1853						11-01-1860
Maria	1871	22-01-1856						22-05-1859
Albana	1871	06-08-1858						29-06-1886
Teresa	1871	05-04-1860						
Francisco José Correia	1871	21-02-1862	07-05-1881	2147				
José	1871	31-01-1864						
Antônio José Correia	1871	30-04-1866	18-01-1886	2268				27-09-1869
Maria	1871	26-02-1869						18-01-1884
Manuel José Oliveira	1871	31-05-1856						
Inês José Oliveira	1873	25-04-1860						
Rosa Francisca Jesus	1873	23-10-1863	08-06-1885	2262				12-05-1936
Inês Marques Caminho	1874	08-05-1849	08-01-1878	2161				01-03-1917
Maria Francisca Oliveira	1874	16-03-1851	13-07-1874	2248	2183			11-01-1930

Nome	Cód. Fam.	Data de nascimento	Data do 1º casamento	Cód1º casam	Cód2º casam	Cód3º casam	Cód. Outros	Data do Óbito
Joaquim	1875	26-06-1851						14-10-1851
Teresa	1875	06-04-1856						14-07-1868
Francisco	1875	22-10-1858						14-11-1858
Antônio	1875	24-11-1859						
Joaquim	1875	06-07-1862						
João Oliveira Carvalho	1875	30-01-1865	24-05-1884	2163				07-01-1923
Manuel	1875	29-02-1868						01-09-1868
Manuel Oliveira Carvalho	1875	02-01-1870						17-05-1885
Salvador Oliveira Carvalho	1875	08-12-1874						
Manuel Pereira Silva Junior	1876	09-07-1849				2231		26-07-1925
Maria	1876	14-04-1852						03-10-1853
Antônio Pereira Silva	1876	06-03-1855						
Francisca	1876	23-01-1859						15-01-1860
Ana Rosa Ferreira	1876	06-02-1861	26-11-1885	2408				
Maria	1876	26-09-1864						26-07-1868
Manuel	1877	24-01-1849						
Maria Francisca Silva	1877	22-09-1850					4698	25-07-1937
Joaquim Pinto Ferreira	1877	03-07-1852	09-03-1874	2174				12-11-1915
José	1877	03-05-1855						12-03-1859
Antônio	1877	19-04-1857						
Maria	1878	31-03-1854						
Bernarda	1878	22-12-1857						29-12-1857
Rosa	1878	19-09-1859						08-05-1860
Manuel	1879	30-01-1849						
Rosa Pereira	1879	01-12-1850	15-01-1871	2241				22-12-1917
Maria Sa Pereira	1879	12-12-1852	04-05-1873	2146				29-12-1927
Mariana Pereira Jesus	1879	24-02-1855	20-05-1888	2361				25-10-1911
Ana	1879	11-04-1857						17-05-1857
Antônio Marques Sa	1879	18-11-1858	07-02-1881	2125				20-04-1911
Jacinto Sa Rurvo	1879	30-01-1861	01-05-1881	2158				
José	1879	02-04-1864						
Salvador	1879	02-03-1866						23-09-1882
Ana	1879	07-07-1868						21-08-1869
Joaquim	1880	20-02-1859						14-03-1859
Ana	1880	05-04-1860						12-10-1861
Antônio Santos Neves	1880	15-02-1862						12-12-1887
José	1881	19-04-1868						07-06-1868
Ana	1881	18-03-1871						08-10-1872
Manuel Joaquim Santos Neves	1881	23-06-1874				2378		
José Santos Neves	1881	16-01-1880	27-12-1902	2533				10-01-1928
Maria	1882	05-02-1852						20-06-1857
Rosa Francisca Jesus	1882	18-04-1855	11-01-1874	2186				12-01-1935
Francisco Silva Tavares	1883	08-07-1842	06-06-1864	2032				24-08-1905
Ana Oliveira Godinha	1883	29-08-1844	26-07-1860	2046				
Amélia Oliveira Godinha	1883	01-09-1855	03-08-1872	2152				
Ana	1883	05-08-1861						
Manuel	1884	18-12-1850						11-02-1873
José Alves Fardilha	1884	25-04-1853	11-01-1875	2178				27-06-1888
Antônio	1884	13-01-1856						15-01-1856
Maria Rodrigues	1884	01-02-1857	03-05-1879	2203				16-01-1912
Rosa	1884	20-10-1859						06-11-1861
Felipe José Alves Fardilha	1884	17-04-1862	12-02-1888	2292				11-01-1930
Antônio	1884	14-10-1864						01-10-1865
Agostinho Alves Fardilha	1884	28-08-1866	05-07-1889	2251				27-08-1937
Rosa	1884	20-11-1869						
Ana Rodrigues Silva	1884	17-12-1872	01-04-1894	2373				10-10-1949
Manuel Luís Ferreira	1885	25-04-1855	06-09-1879	2221				

Nome	Cód. Fam.	Data de nascimento	Data do 1º casamento	Cód1º casam	Cód2º casam	Cód3º casam	Cód. Outros	Data do Óbito
José	1885	18/04/1858						07/05/1858
José	1885	28/03/1860						
Joaquim	1885	11/02/1868						
Manuel	1886	25/03/1847						06/01/1849
Maria	1886	29/06/1849						06/07/1849
Manuel	1886	03/04/1851						19/08/1852
Manuel	1886	10/09/1855						
Maria Fernandes Silva	1887	29/10/1842						20/03/1904
Ana Fernandes Silva	1887	08/10/1844	19/06/1875	2240				09/11/1922
Manuel	1887	01/12/1847						01/09/1855
Marçal José Silva	1887	24/07/1850	20/07/1872	2244				24/11/1897
José	1887	03/05/1855						
Manuel	1888	26/12/1852						11/06/1856
Maria	1889	29/05/1842						
José Alves Fardilha	1890	06/10/1851	05/04/1875	2179	2180			15/06/1920
Manuel Alves Fardilha	1890	01/06/1854	07/08/1873	2206				25/10/1918
Bernardo	1890	30/11/1856						20/12/1856
Francisco	1891	03/01/1859						01/11/1861
Serafim	1891	05/04/1861						
Manuel	1891	21/06/1864						
Antonio	1892	28/03/1848						06/04/1848
Maria	1892	28/03/1848						06/04/1848
José Ferreira Silva	1892	30/05/1850			2186			02/11/1928
Maria Rodrigues	1893	27/09/1841		2082				24/01/1900
Antonio	1893	28/01/1844						14/03/1844
Manuel	1893	29/05/1845						09/01/1853
Joaquim Marques	1893	12/03/1848	08/01/1871	2109				04/01/1906
Benta	1893	08/02/1851						27/01/1853
Amélia	1894	01/12/1857						
Leonor	1894	09/09/1859						05/04/1860
Vicente	1894	01/02/1861						
Mariana	1894	07/02/1863						12/03/1863
Benjamin Marques Oliveira	1894	20/12/1864	25/07/1887	2286				05/07/1898
Margarida	1894	20/05/1867						01/06/1867
Alberto Marques Oliveira	1894	23/07/1868	26/11/1887	2252				30/04/1929
Manuel Pinto Almeida	1895	13/12/1851	04/11/1876	2233				01/11/1908
Maria	1895	08/05/1854						08/12/1854
Maria Alves Silva	1895	06/07/1856	22/01/1882	2188				18/08/1901
Ana Alves Silva	1895	01/10/1860	30/10/1882	2116				12/08/1920
Maria	1896	11/08/1852						05/05/1853
Manuel	1896	17/12/1854						
Francisca	1896	13/10/1857						26/11/1857
José Francisco Reis	1896	08/08/1859	05/07/1885	2348				13/09/1928
Augusto	1896	13/09/1863						05/10/1864
Mariana	1896	08/10/1865						25/10/1865
Maria	1897	26/04/1867						23/05/1867
Maria Sá	1897	13/06/1868	27/09/1890	2365				22/06/1953
Manuel Joaquim	1897	21/10/1871						30/11/1871
Antonio	1897	21/01/1873						27/01/1873
Domingos Reis	1897	04/01/1874						30/12/1885
Lúcia	1897	14/04/1876	17/08/1895					13/03/1960
Lina Fernandes	1898	09/01/1846						20/01/1893
Josefa	1898	18/03/1848						27/03/1851
Jolo	1898	25/09/1850						
José	1898	31/01/1856						27/01/1857
Maria Francisca	1899	15/08/1845	06/02/1876	1303				19/02/1898
Rosa Francisca Jesus	1899	24/10/1848						06/02/1910

Nome	Cód. Fam.	Data de nascimento	Data do 1º casamento	Cód1º casam	Cód2º casam	Cód3º casam	Cód. Outros	Data do Óbito
Bernarda Rosa	1899	14/11/1852						
Manuel Rodrigues Oliveira	1899	16/01/1856		2403				08/05/1933
Manuel Rodrigues Santos	1900	17/03/1844						03/03/1878
Maria	1900	05/03/1847						04/08/1848
José Alves Riomelo	1901	13/11/1856	05/06/1880	2181				04/12/1920
Maria Rosa	1901	11/09/1858						14/03/1860
Manuel Alves Riomelo	1901	01/05/1860	31/01/1887	2367	2760			29/05/1915
Maria Francisca	1901	14/05/1863	27/06/1887	2259				
Antonio Santos Vilar	1902	18/04/1855	13/04/1874	2133				18/09/1920
Maria Pereira Jesus	1902	15/02/1859	13/12/1880	2159			4680	30/12/1926
Manuel Santos Vilar	1902	21/03/1862	14/11/1881	2241				25/09/1945
José	1902	29/01/1865						
Joaquim Santos Vilar	1902	06/02/1868	21/12/1891	2341	2342			15/11/1916
Josefa	1903	14/04/1847						15/01/1848
Bernardo	1903	28/11/1848						21/08/1849
Francisco Alves Silva	1903	06/09/1850	04/05/1873	2146				
Bernardino	1904	30/11/1841						17/12/1843
Lúcia	1904	27/04/1845						
Maria	1904	27/11/1847						15/01/1848
Bernardino	1904	21/03/1849						11/03/1850
José Alves Costa	1904	28/02/1851	16/02/1874	2176				
Manuel	1904	06/10/1855						08/10/1855
Francisco	1905	12/09/1855						19/09/1855
Rosa	1905	24/02/1857						16/04/1858
Maria	1906	07/09/1859						27/06/1860
Antonio Francisco Santos	1906	04/04/1861	22/02/1900	2434				12/03/1911
Manuel Francisco Santos	1906	14/01/1866		2553				06/07/1924
Maria Rosa Sá Santos	1906	10/12/1868						16/02/1933
José Maria Francisco Santos	1906	06/02/1872						22/08/1937
Jolo	1906	02/05/1875						
Maria Emília Sá	1907	28/02/1844	07/01/1858	1991				03/12/1883
Domingos	1907	06/07/1846						31/08/1846
José	1907	10/11/1848						14/12/1848
Margarida Emília Sá	1907	19/10/1851	20/04/1868	2051				20/10/1916
Domingos	1907	05/12/1856						14/01/1857
Maria	1907	05/08/1858						20/09/1858
Manuel Maria Gomes Santos	1907	27/08/1859						
Angelina Gomes Sá	1907	04/12/1864	11/01/1886	2283				07/03/1944
Domingos	1908	18/02/1842						28/07/1842
Maria Marques Oliveira	1908	30/10/1844	31/01/1874	2149				
Antonio Marques Oliveira	1908	06/03/1850	18/06/1874	2124				
Manuel	1909	19/07/1849						
Francisco	1910	13/12/1843						
Manuel	1910	22/11/1846						
Maria Ferreira Santos	1910	08/04/1849	08/02/1868	2113				06/05/1926
José Rodrigues Silva Maia	1911	10/01/1842			2527			09/10/1909
Manuel	1911	10/03/1844						18/10/1846
Joaquim	1911	29/03/1846						05/10/1847
Maria Sá Pereira	1911	25/04/1848	22/02/1868	2048	2214			10/04/1915
Mariana	1911	03/11/1850						31/08/1852
Miguel	1911	30/06/1853						
Jolo	1911	17/05/1856						11/04/1857
Ana Sá Pereira	1911	09/11/1859	06/09/1879	2221				
Manuel Rodrigues Silva Maia	1911	07/06/1862						27/11/1928
Manuel	1912	14/07/1846						25/09/1846
José	1912	22/06/1847						01/07/1847
Ana Rosa Oliveira	1912	17/08/1848	06/05/1871	2236				20/10/1918

Nome	Cód. Fam.	Data de nascimento	Data do 1º casamento	Cód1º casam	Cód2º casam	Cód3º casam	Cód. Outros	Data do Óbito
Maria Rosa	1912	24/05/1851	15/02/1874	2250				
Antônio	1912	10/02/1854						13/11/1855
Rosa	1912	05/10/1856						30/12/1858
Maria	1914	19/05/1854						01/06/1854
Rosa Alves Oliveira	1915	09/04/1846	11/12/1873	2154				01/05/1888
Pedro Francisco Oliveira	1915	24/11/1849	12/10/1872	2247	2248			25/12/1881
Manuel	1916	13/02/1858						
Antônio Joaquim Vieira Oliveira	1916	04/06/1861		2437				08/10/1946
Maria Rosa Vieira	1916	18/07/1865						04/05/1919
Ana Rosa Vieira	1916	06/06/1869	18/06/1888	2333				22/10/1906
Bernarda Francisca Jesus	1916	02/01/1876	26/01/1895	2345				
Natham Vieira Oliveira	1916	16/03/1879						
Jovim Vieira Oliveira	1916	16/10/1880						
Manuel Marques Costa	1917	23/12/1848	21/04/1873	2224				
Maria	1917	11/08/1851						21/05/1854
Ana	1917	15/12/1853						16/12/1855
Joaquim	1918	10/07/1848						02/08/1848
Ana Rosa Silva	1918	13/09/1849	08/04/1872	2148				15/04/1888
Maria	1918	29/06/1852						30/06/1852
Maria	1918	06/02/1857						12/02/1857
Rosa Silva Jesus	1918	08/08/1859	17/01/1881	2259				28/11/1940
Manuel	1918	08/05/1862						06/10/1862
Eugênio	1919	08/08/1866						17/09/1868
Manuel Bernardo Marques Costa	1919	04/07/1868	08/02/1892	2360				
Joaquim	1919	22/10/1870						28/10/1870
Francisco Marques Costa Faedilha	1919	20/01/1872	04/05/1895	2300				28/06/1924
Joaquim	1920	21/07/1843						21/02/1845
Manuel	1920	17/02/1846						31/03/1847
Maria	1920	28/01/1848						19/07/1860
Ana Rosa	1920	10/11/1851	10/05/1886	2368				
Antônio Oliveira Carvalho Júnior	1920	16/09/1854	26/02/1876	2127				16/10/1911
Manuel Oliveira Carvalho	1920	02/04/1858	05/02/1882	2229				02/07/1934
Manuel Pereira	1921	09/01/1849						24/02/1875
Maria Alves Silva	1921	11/06/1852	13/05/1871	2226				07/06/1928
Joaquim	1921	24/02/1855						
José	1921	30/11/1858						14/11/1860
Fortanato Pereira Silva	1921	17/03/1862	18/11/1883	2145				
Ana Conceição Silva	1921	30/03/1866	14/04/1885	2329				28/03/1934
Rosa	1922	26/12/1844						06/09/1851
Manuel	1923	08/12/1860						03/01/1861
Manuel	1923	18/07/1863						25/01/1867
Lacinda Emilia Correia	1924	23/11/1870	14/11/1887	2294				25/06/1925
Manuel	1925	26/07/1876						
José Sá	1925	07/03/1879	23/12/1918					03/02/1930
Joaquim	1925	04/10/1883	15/02/1908					07/09/1955
Pedro	1925	03/09/1886						
Maria	1926	26/07/1859						29/11/1873
Jolo Alves Oliveira	1927	12/04/1860	13/12/1880	2159				07/02/1937
Maria	1927	12/06/1861						25/09/1863
Maria Francisca Jesus	1927	14/03/1864						26/03/1917
José Alves Oliveira Júnior	1927	14/09/1867	04/02/1893	2343				04/04/1947
Rosa	1928	31/05/1858						14/08/1862
Antônio	1928	11/05/1860						06/01/1861
Maria Rodrigues	1929	12/06/1849	03/03/1874	2126				28/10/1875
Francisco	1929	02/10/1851						12/09/1852
Bernarda Rodrigues	1929	27/12/1853	21/04/1873	2224				30/06/1924
Manuel	1929	22/04/1858						

Nome	Cód. Fam.	Data de nascimento	Data do 1º casamento	Cód1º casam	Cód2º casam	Cód3º casam	Cód. Outros	Data do Óbito
Francisco	1929	25/04/1862						
Terresa Francisca Jesus	1930	27/04/1856	14/01/1888	2390				
Francisco	1930	12/01/1860						28/02/1863
Manuel	1930	21/12/1862						13/02/1881
José	1930	17/06/1866						22/06/1886
Joaquim	1930	09/03/1869						11/09/1871
Bernarda	1931	20/05/1854						30/10/1859
José	1931	30/05/1860						
Jolo Ferreira Silva Oliveira	1931	22/01/1864	02/06/1894	2316				22/12/1949
Manuel Ferreira Silva	1931	25/03/1867	01/04/1894	2373				09/05/1927
Ana	1931	10/12/1870						20/11/1872
Manuel	1932	17/05/1855						
Maria	1932	03/12/1856						10/12/1856
José	1932	26/05/1858						05/07/1860
Antônio	1933	03/11/1846						07/08/1847
Jolo	1933	06/06/1848						
Antônio Marques Cantinho	1933	21/10/1850	22/06/1879	2122				03/10/1936
Pedro	1933	13/03/1853						
Rosa Joaquina Castro	1933	29/07/1856	10/10/1875	2209				06/05/1902
José	1933	27/11/1858						14/11/1860
José	1933	03/03/1861						16/08/1874
Manuel Maria Marques Cantinho	1933	18/05/1863						
Joaquim	1933	09/09/1865						22/05/1866
Joaquim	1933	27/04/1867						23/07/1868
Maria Rodrigues Silva	1934	16/07/1860	22/07/1878	2175				31/08/1923
Ana Marques	1934	06/08/1863	14/11/1881	2241				
Salvador Marques Costa	1934	25/07/1866	11/06/1888	2414				09/05/1935
Rosa	1935	20/08/1850						25/10/1851
Francisco Marques Costa	1935	07/08/1852	08/04/1872	2148				
Maria	1935	30/11/1855						30/11/1857
Jolo	1935	06/05/1859						23/08/1859
Antônio	1935	06/10/1860						12/05/1865
Manuel Marques Costa	1935	12/08/1863	14/07/1883	2225				
Jolo Francisco Costa	1935	27/01/1867	26/06/1887	2322				
José Francisco Marques Costa	1935	22/05/1870	26/06/1887	2347	3252			09/10/1946
Antônio Marques Santos	1936	25/03/1858						01/11/1938
Manuel	1936	24/01/1860						10/03/1860
José	1936	21/03/1861						05/04/1861
Jolo	1936	17/08/1862						27/08/1862
Maria	1936	17/08/1862						22/08/1862
Maria Conceição	1936	23/11/1863	11/06/1888	2414				23/10/1929
Salvador Marques Santos	1937	30/04/1866	03/02/1890	2416	2417			29/06/1943
Francisco Marques Santos	1937	12/10/1869	11/07/1891	2303	2304			
José	1937	21/04/1873						
Terresa Rodrigues Silva	1937	03/10/1877	26/05/1900	2460				15/08/1955
Jolo	1937	15/11/1881						04/10/1882
Jolo Marques Santos	1938	29/03/1860	09/01/1881	2162				01/07/1906
Manuel Marques Santos	1938	14/05/1863	14/01/1888	2390				31/05/1923
Maria Victória Jesus	1938	06/02/1866	07/05/1881	2147				
Angelina Francisca Jesus	1938	21/12/1868						27/02/1936
Ana Rosa Francisca	1938	27/04/1871	11/01/1890	2346				17/09/1913
José Maria Marques Santos	1938	06/03/1873	13/01/1894	2351				04/07/1910
Mariana Emilia Francisca	1938	10/06/1875	29/01/1894	2298				28/10/1952
Claudina	1938	20/07/1878						03/04/1945
Manuel	1939	05/02/1846						22/02/1847
Maria	1939	11/02/1848						11/02/1848
Ana Francisca Oliveira	1939	23/03/1849	22/05/1875	2070				04/03/1938

Nome	Cód. Fam.	Data de nascimento	Data do 1º casamento	Cód1º casam	Cód2º casam	Cód3º casam	Cód. Outros	Data do Óbito
Antônio	1939	06/09/1852						11/09/1852
Maria Francisca Oliveira	1939	27/10/1853	13/04/1874	2133				08/11/1935
Luzia Francisca Oliveira	1939	15/03/1857	13/09/1843	1287				08/01/1922
Rosa	1939	17/08/1860						18/08/1860
Matilde Francisca Oliveira	1939	24/04/1863						24/11/1906
Ana Joaquina Ribeiro	1940	02/12/1842	25/11/1867	2071				07/05/1915
Maria	1940	14/07/1845						16/11/1851
Margarida	1940	09/11/1847						16/07/1848
João	1940	25/06/1849						
Rosa Joaquina Ribeiro	1940	08/03/1852	12/05/1878	2136				24/01/1953
Maria Joaquina Ferreira	1940	18/09/1855						09/04/1941
Mameel Ribeiro Silva	1940	05/10/1858	02/08/1880	1318				18/02/1944
Margarida Joaquina Ribeiro	1940	11/10/1861	21/08/1882	2131				23/04/1951
José	1940	03/08/1866						09/11/1870
Mariana	1941	09/06/1852						20/10/1853
Antônio	1941	18/09/1854						14/12/1856
Pedro	1941	18/04/1861						
Florindo Rodrigues Almeida	1941	02/08/1868	13/01/1890	2393				08/06/1941
Alvaro Rodrigues Almeida	1942	21/01/1875	07/12/1903	2427				10/03/1927
Jaime Rodrigues Almeida	1942	02/08/1878	08/07/1900	2479				
Nepoleão Rodrigues Almeida	1942	17/01/1880	08/02/1903	2500				10/06/1958
José	1942	27/01/1883						27/09/1884
Ana Rodrigues Silva	1942	12/06/1885	19/02/1905	2590				17/03/1955
Maria Rosa Silva	1943	25/04/1841	13/01/1861	2017				01/12/1878
Francisco Rodrigues Lima	1943	07/11/1843	23/02/1868	2029				06/01/1921
Ana	1943	09/02/1852						08/06/1858
Mameel	1945	19/05/1864						26/05/1864
José	1945	19/05/1864						04/06/1864
Antônio Rodrigues Sá	1946	06/09/1843	08/02/1868	2008				29/03/1915
Alexandre Rodrigues Sá	1946	16/08/1846	13/02/1876	2115				20/12/1925
Mameel	1947	14/02/1848						
Maria Francisca Jesus	1947	23/12/1850				4713		27/11/1924
Antônio	1947	24/12/1853						11/10/1854
Antônio	1947	11/02/1858						
José Sá	1947	06/09/1863						
Teresa Rodrigues Pereira	1948	07/01/1859	01/03/1886	2311				20/03/1935
Cândida Rodrigues Pereira	1948	14/06/1862	11/02/1882	2199				06/05/1936
Maria Rosa Pereira	1948	23/01/1865	14/02/1887	2335				04/08/1953
Rosa	1948	03/01/1868						10/11/1869
Ana	1948	05/01/1870						23/09/1870
João Maria Sá Santos	1948	05/01/1870	15/01/1894	2320	2321			27/11/1939
José	1948	30/08/1873						17/10/1873
Margarida Rodrigues Pereira	1948	25/09/1874	13/09/1895	2411				
Francisco	1949	13/01/1846						01/12/1863
José	1949	22/09/1848						05/03/1869
Ana	1949	26/08/1851						04/08/1852
Maria Marques Santos	1949	24/01/1854	18/02/1873	1281				
Joaquina Silva	1950	01/05/1848						19/12/1936
Rosa Silva	1950	21/11/1850						21/08/1914
Mameel José Silva	1950	29/10/1853	30/11/1878	2320				25/11/1896
Pedro	1950	13/01/1856						14/07/1857
Pedro	1950	04/06/1858						
Maria Rosa Silva	1950	03/04/1861						08/03/1941
João Silva	1950	01/03/1864	30/12/1888	2327				26/05/1934
Maria	1950	15/02/1869						
João	1951	09/03/1857						26/10/1857
Mameel Alves Costa	1952	31/03/1855	23/01/1875	2204				

Nome	Cód. Fam.	Data de nascimento	Data do 1º casamento	Cód1º casam	Cód2º casam	Cód3º casam	Cód. Outros	Data do Óbito
José	1952	20/02/1860						09/04/1860
Maria Alves Costa	1952	22/08/1861	01/05/1881	2158				
Angelica Alves Ferreira	1952	20/09/1863	12/02/1888	2419				
Francisco Alves Costa	1952	18/11/1866	03/03/1888	2397				14/08/1929
Ana	1952	03/03/1869						18/05/1869
José	1952	07/01/1871						23/01/1871
Ana Rosa Ferreira	1952	10/03/1873	08/07/1889	2332				
João Alves Costa	1952	01/03/1875	07/01/1894	2315				
Rosa Alves Jesus	1953	03/08/1850	02/02/1865	2020				18/06/1927
João	1953	15/10/1852						05/03/1853
Mameel	1954	08/03/1857						24/03/1857
José Alves Costa	1954	07/04/1859	27/06/1878	2177				
Ana	1955	25/12/1849						08/06/1854
Mameel Alves Ferreira	1956	05/12/1852			2207			
Agostinho	1956	21/01/1855						09/04/1860
Maria	1956	27/10/1857						08/04/1860
Rosa	1956	24/08/1859						
Maria	1956	26/11/1861						
Francisco	1957	20/04/1850						
Mameel	1957	30/10/1851						
Ana	1957	25/09/1853						25/12/1855
Albana	1957	09/03/1856						31/12/1856
Maria	1957	30/07/1857						13/03/1860
Ana	1957	05/07/1859						15/01/1860
Pedro	1957	07/11/1860						26/12/1862
Eduardo	1957	01/04/1862						
Domíngos	1957	27/07/1863						20/09/1866
Rosa Maria Jesus	1957	13/10/1864			2517		4724	12/06/1928
Maria	1957	05/12/1865						19/08/1866
Mateus	1957	15/11/1868						
Maria	1957	22/05/1870						13/10/1870
Libânia	1957	07/03/1872						21/09/1872
José	1958	27/09/1844						
Antonio	1958	23/05/1858						29/09/1870
José Santos Neves	1959	05/04/1859	24/10/1880	2201				
João	1959	14/01/1861						
Serafim Santos Neves	1959	13/01/1862	11/03/1888	2418				30/06/1913
Teresa	1959	19/04/1865						
Mameel	1959	25/12/1867	17/01/1897					11/04/1920
Mameel	1959	02/01/1871						13/01/1871
Ana	1959	01/04/1872						
Mameel	1960	17/09/1848						28/10/1863
Antonio	1960	16/08/1850						10/12/1871
Maria	1960	10/12/1852						17/10/1855
Rita Dias Vieira	1960	06/02/1855	05/04/1875	2179				21/04/1883
José Dias Vieira	1960	21/02/1857						08/03/1910
Maria Rosa	1960	07/09/1859	11/02/1878	1305				
Albana Dias Vieira	1960	17/03/1864	22/10/1883	2180				06/02/1933
Mameel	1960	09/12/1869						30/11/1871
Ana Rodrigues Almeida	1961	26/06/1851	23/07/1870	1301				20/02/1922
Bernardo	1961	21/09/1854						08/06/1864
Maria Rodrigues Almeida	1961	21/12/1858	31/01/1875	2227				18/10/1941
Joaquim	1962	04/05/1846						
Ana	1962	10/07/1848						
Maria	1962	15/05/1851						
José	1963	02/06/1855						17/11/1856
Teresa	1963	15/07/1859						

Nome	Cod. Fam.	Data de nascimento	Data do 1º casamento	Cod1º casam	Cod2º casam	Cod3º casam	Cod. Outros	Data do Óbito
Antônio	1963	28/01/1861						
Ana	1963	08/07/1864						
Jacinto Francisco Oliveira	1964	23/01/1860	26/04/1880	2314				11/05/1902
Quintina Rosa Jesus	1964	01/01/1863	08/01/1881	2169				14/06/1927
Maria	1964	17/08/1865						31/08/1865
José	1964	24/11/1867						29/12/1876
Ana	1964	20/05/1873						31/05/1873
Antônio Francisco Oliveira	1965	19/04/1857	09/02/1880	2119				09/02/1885
Maria Francisca Jesus	1965	26/02/1859	28/02/1881	2222				19/09/1929
Manuel Francisco Oliveira	1965	06/04/1861						18/10/1885
Francisca	1965	14/02/1864						01/01/1871
Manuel	1966	05/04/1844						01/01/1846
Manuel Francisco Oliveira	1966	12/02/1846	02/05/1876	2212				24/05/1928
Pedro	1966	18/03/1848						01/01/1849
Joaquim Francisco Oliveira	1966	18/03/1848	20/04/1868	2051				30/08/1861
Maria Santos Oliveira	1966	30/08/1850	08/01/1878	2161				04/10/1927
Teresa Santos Oliveira	1966	10/03/1853	09/02/1880	2119				04/11/1886
Antônio Francisco Oliveira	1966	27/02/1859	03/05/1884	2261				05/01/1893
Ana	1966	29/01/1865						30/01/1865
Manuel Francisco Reis	1967	26/04/1858	20/02/1887	2374				08/01/1907
José Francisco Reis	1967	03/01/1860	22/01/1882	2188				17/10/1908
Francisco Marques Oliveira Reis	1967	21/07/1863	21/02/1897	2466				14/12/1942
Manuel Francisco Silva Junior	1968	02/07/1852	20/12/1873	2215				16/07/1925
Joaquim	1968	29/12/1854						24/12/1859
Maria Francisca Silva	1968	29/12/1854	30/11/1878	2220				28/01/1941
José	1968	16/12/1857						20/12/1857
Francisco	1968	11/02/1860						09/04/1860
Ana Francisca Silva	1968	17/03/1861	06/06/1891	2406				30/06/1931
Rosa	1968	15/06/1864						25/12/1864
Joaquim Francisco Silva	1968	06/02/1866	14/04/1885	2329				27/01/1944
José Francisco Silva	1969	27/01/1857						18/07/1879
Luzia Rodrigues Jesus	1969	29/03/1859	30/10/1879	2153				25/02/1894
Maria	1969	08/10/1861						16/07/1864
Victoria Rodrigues	1970	17/12/1851	13/02/1876	2115				15/07/1937
Manuel	1970	23/11/1854						15/01/1855
Manuel	1970	18/05/1857						
Francisco	1971	03/03/1851						
Ana Maria Ferreira	1971	12/01/1854	07/02/1875	2121				25/08/1932
Maria Ferreira	1971	03/08/1856						04/03/1935
Manuel Marques Oliveira	1971	18/08/1863	04/02/1894	2385				01/02/1946
Rosa Ferreira	1971	26/09/1866	19/02/1887	2274				06/06/1945
Joaquim	1972	23/11/1850						31/12/1855
Manuel Marques Santos	1973	24/11/1844	18/01/1866	2102				
Antônio	1973	27/01/1847						
Ana	1973	04/08/1850						19/09/1851
Maria	1973	28/02/1851						04/03/1854
Maria Francisca Jesus	1973	03/03/1855	27/06/1875	2213				24/01/1934
Maria Rosa Jesus	1973	19/06/1859						18/08/1901
Manuel Marques Silva	1974	21/05/1846	26/06/1870	1311				
Maria	1975	21/02/1858						29/04/1865
José Maria Marques Laureano	1975	28/03/1861	08/01/1883	2194	2752			23/10/1939
Francisca Marques Jesus	1975	09/08/1863	31/01/1887	2367				27/11/1897
Joko	1976	24/06/1847						10/09/1847
Manuel	1976	24/06/1847						29/08/1847
Francisco Oliveira Caleiro	1976	28/09/1848	17/12/1870	2026				
José	1976	19/02/1852						27/12/1859
Francisca	1976	22/02/1855						24/12/1859

Nome	Cod. Fam.	Data de nascimento	Data do 1º casamento	Cod1º casam	Cod2º casam	Cod3º casam	Cod. Outros	Data do Óbito
Filomena Oliveira	1976	10/11/1858	16/02/1882	2143				01/04/1939
Bernarda Alves Silva	1977	15/07/1850	14/01/1877	2210				
Joaquim Oliveira Carvalho	1977	19/03/1853	08/01/1877	2173				
Maria	1978	19/07/1842						08/01/1857
Margarida	1978	11/02/1844						29/11/1851
Ana	1978	15/04/1847						01/07/1848
Antonio	1978	21/07/1849						
Maria	1978	22/03/1853						21/11/1855
Maria	1979	12/12/1850						17/01/1858
Rosa Francisca Jesus	1979	05/02/1854	05/05/1879	2192				27/01/1933
Ana Francisca Silva	1979	23/08/1856						24/02/1876
Maria Francisca Jesus	1979	17/03/1860	17/05/1880	2155				09/08/1907
Luzia Francisca Silva	1979	27/11/1862						04/03/1876
Guilhermina Rodrigues Silva	1979	13/02/1867	19/12/1887	2254				18/01/1942
Manuel Pinto Sá Junior	1979	09/10/1870	25/02/1895	2397				02/05/1949
Margarida	1980	06/05/1842						19/09/1844
Manuel	1980	13/04/1844						
Maria	1981	05/02/1860						30/02/1860
José Rodrigues Guimarães	1981	01/11/1861	06/11/1888	2362				13/06/1943
Luzia Francisca Oliveira	1981	21/09/1866	30/11/1888	2386				07/01/1954
Rosa	1982	18/08/1844						05/09/1844
Manuel Rodrigues Silva	1982	01/08/1845	24/07/1872	2237				
Antonio Rodrigues Silva	1983	16/08/1846						19/04/1873
Manuel	1983	19/02/1850						
José Rodrigues Silva	1983	22/05/1853	16/04/1877	2200				
Maria Teresa Jesus	1983	30/03/1857	09/01/1881	2162				
Henrique	1983	11/07/1861						06/10/1865
Manuel	1984	28/04/1859						29/07/1864
Serafim	1984	04/08/1860						
Joaquim	1984	05/12/1865						13/12/1865
Ledovina	1984	03/09/1869						
Henrique	1984	19/06/1872	08/12/1908					01/03/1948
José	1985	18/01/1859						18/09/1859
Francisco Sá Ballo	1985	21/09/1860	17/05/1880	2155				
Manuel	1985	21/09/1860						29/03/1861
Maria Jesus	1985	20/08/1863	08/01/1883	2194				17/01/1903
Genálio	1986	05/01/1857						06/01/1857
José Maria Sá Cambosa	1986	09/10/1859	18/04/1882	2355				
Manuel Sá Cambosa	1986	03/04/1862	26/11/1885	2408				02/03/1927
Teresa	1986	03/09/1865						
Joaquina	1987	29/10/1841						30/01/1842
Joaquina Rosa	1987	14/02/1843	17/12/1870	2026				
José	1987	29/12/1844						06/03/1850
Francisca	1987	04/01/1847						30/11/1844
José	1988	23/09/1851						03/10/1851
Maria	1988	09/03/1855						27/07/1854
Francisco	1989	17/08/1846						
Gertrudes Magna Purificação	1989	17/09/1848	10/02/1867	2023				23/08/1914
Ana Josefa Reis	1989	25/02/1851	13/11/1870	2013				23/05/1939
Joaquim	1989	07/01/1854						
Manuel	1989	31/12/1856						26/11/1933
Maria Josefa Reis	1989	27/05/1859	23/04/1882	2211				24/06/1951
Maria	1990	17/07/1859						14/03/1860
Maria	1990	25/02/1861						
Pedro Francisco Oliveira	1991	12/04/1860	25/11/1883	2246				14/08/1902
Antonio Francisco Oliveira	1991	05/01/1863	08/06/1885	2262				07/09/1905
Ana	1991	17/02/1866						28/09/1866

Nome	Cod. Fam.	Data de nascimento	Data do 1º casamento	Cod1º casam	Cod2º casam	Cod3º casam	Cod. Outros	Data do Óbito
Manuel	1891	16/03/1868						20/07/1868
Maria	1891	09/10/1869						15/06/1953
João Maria Francisco Oliveira	1891	23/07/1872	10/10/1893	2319				15/05/1920
Declínio	1891	24/12/1874						
Rosa	1891	02/06/1877						04/12/1878
Romana Gomes Sá	1891	28/01/1879	23/09/1899	2425				16/04/1937
José Francisco Oliveira	1891	08/11/1880						20/10/1894
Antônio	1892	17/04/1855						10/08/1855
Ana	1892	04/07/1857						17/08/1859
Manuel	1893	28/08/1847						
Manuel	1894	03/09/1860						
Francisco	1894	09/05/1863						20/05/1863
Maria Bernarda Conceição	1895	15/03/1864	06/11/1888	2362				20/02/1893
Mariana	1895	16/06/1866						13/03/1868
Rosa	1895	27/09/1868						10/08/1871
Mariana Bernarda Conceição	1895	27/12/1870						02/04/1932
Clementina Bernarda Conceição	1895	14/03/1874	29/07/1893	2352				20/11/1951
Maria Lúcia Sá	1896	08/07/1866	26/11/1887	2252				04/08/1935
Manuel	1896	02/04/1868						15/11/1873
Victoria Rosa Sá	1896	04/10/1870	18/12/1891	2285				21/04/1936
Ana Rosa Sá	1896	07/12/1872	25/02/1895	2397				18/11/1951
Felicidade Sá Pinto	1896	26/01/1875	04/05/1895	2300				24/06/1963
Rosa	1896	19/01/1878						06/01/1880
Teresa Sá Pinto	1896	16/03/1880	11/12/1902	2542				04/11/1962
Rosa Sá Pinto	1896	21/11/1882	26/02/1905	2594				05/03/1944
Antonio Alves Silva	1897	24/03/1864	27/06/1887	2259				
Domingos	1897	20/03/1867						27/02/1868
Maria Rosa Rodrigues	1897	15/02/1869	07/02/1891	2365				15/05/1951
Manuel	1897	19/02/1872						
Ana Francisca Rodrigues	1897	28/01/1875	30/12/1897	2431				06/11/1948
Sahadeu	1897	08/11/1877	01/07/1899					20/11/1962
Idalina Francisca Rodrigues	1897	15/03/1880	16/02/1901	2584				15/10/1943
Germana	1897	11/07/1883						04/09/1885
Maria	1898	22/10/1864						
Rosa Silva Jesus	1898	01/09/1867	13/01/1894	2351				04/10/1913
Ana	1898	08/04/1870						06/01/1871
Felomena Rosa Silva	1898	11/01/1872	07/01/1894	2395				
Ana Rosa Silva	1898	05/09/1874						04/12/1895
Manuel Joaquim Costa Lemos	1898	20/02/1877	03/07/1897	2561				08/03/1951
Margarida Rosa Jesus	1898	20/12/1880						26/12/1897
Maria	1899	02/10/1870						13/10/1870
João Dias Silva	1899	15/09/1872						
Felomena Rosa Jesus	1899	22/03/1876	27/05/1895	2301				31/12/1957
Faustina Rosa Jesus	1899	02/12/1878	17/07/1898	2440				24/11/1956
Joaquim Dias Silva	1899	01/01/1882	23/07/1904	2488				06/06/1941
Maria Rosa Jesus	1899	01/01/1882	27/12/1902	2533				04/05/1972
Ermeclinda Rosa Jesus	1899	02/10/1884	27/12/1902	2462				01/06/1930
Manuel Dias Silva	1899	14/03/1887	15/05/1909	2673				21/02/1942
Carlos Dias Silva	1899	13/11/1889						
Maria	2000	04/06/1870						11/08/1873
Ana	2000	25/11/1872						19/10/1875
João	2000	08/02/1875						24/03/1875
Menino	2000	24/12/1876						24/12/1876
Francisco Ferreira Branco	2000	16/10/1877	26/05/1900	2460				11/10/1959
Antônio Ferreira Branco	2000	05/04/1880	01/06/1907	2598				27/01/1923
Manuel Ferreira Branco	2000	28/12/1882						05/02/1903
José	2000	10/10/1886						17/04/1888

Nome	Cod. Fam.	Data de nascimento	Data do 1º casamento	Cod1º casam	Cod2º casam	Cod3º casam	Cod. Outros	Data do Óbito
José	2000	19/12/1886						24/09/1891
Maria Rosa Jesus	2001	28/05/1865	14/01/1884	2340				
João	2001	14/08/1867						
Maria	2001	12/12/1869						
Albina Rosa	2001	12/12/1869	03/05/1887	2313				
Manuel Luís Pacheco	2002	19/05/1868	26/12/1895	2381				29/12/1921
Antônio	2002	25/08/1870						19/12/1954
Joaquim	2002	07/02/1875						09/09/1876
Maria Francisca Oliveira	2002	25/12/1877	19/02/1917	2863				04/04/1954
Jacinto Luís Pacheco	2002	02/01/1881						
Augusto	2003	07/04/1863						17/05/1874
Alberto	2003	21/09/1865						25/11/1869
Maria Rosa Alves	2003	09/10/1868	21/01/1889	2264				27/08/1931
João	2003	05/12/1872						
Olivia	2003	04/06/1877						16/06/1877
Olivia Alves Fardilha	2003	22/03/1879	07/04/1900	2575				04/10/1912
Cipriano Marques Oliveira Cardoso	2003	10/02/1885	29/05/1909	2615				21/07/1928
José Marques Silva	2004	28/11/1862						
Antônio	2004	08/06/1865						25/12/1868
Rosa Rodrigues	2004	24/04/1867	11/01/1892	2360				30/03/1946
Bernarda Maria Marques	2004	23/10/1870	13/12/1896	2498				24/02/1903
Maria	2004	04/01/1871						30/01/1877
Manuel	2004	15/10/1875						05/09/1876
Maria Julia Marques	2004	02/09/1877	08/07/1900	2479				11/08/1965
Rosalina Marques Silva	2004	28/04/1880	04/03/1901	2474	2871			24/02/1926
Antonio Marques Silva Júnior	2004	20/10/1883	17/09/1904	2444				04/07/1944
Domingos Pinto Magalhães	2005	24/12/1866						05/06/1889
Antônio	2005	25/05/1869						15/06/1869
Maria Rosa Magalhães	2005	27/09/1872	08/02/1904	2589				07/05/1959
Maria	2005	25/03/1875						05/06/1877
Manuel	2006	19/04/1865						15/02/1868
Mariana Rosa Jesus	2006	18/11/1869	30/12/1888	2327				22/02/1949
Rosa Marques Santos	2007	03/04/1866						08/01/1918
Clementina Rosa Oliveira	2008	02/12/1868	27/04/1895	2280				01/12/1941
Maria	2008	13/07/1870						17/03/1948
Maria Luz	2008	15/06/1872	13/05/1894	2334				17/03/1942
Antonio Maria Rodrigues Sá	2008	06/09/1874	25/01/1896	2442				16/01/1900
Gertrudes Rodrigues	2008	31/12/1876	04/05/1901	2457		4733		10/07/1947
Rosa Rodrigues Oliveira	2008	22/07/1879	15/06/1901	2571				04/10/1915
Justina Rodrigues Oliveira	2008	09/10/1881	02/11/1902	2502				14/05/1941
Manuel	2008	11/06/1884						28/02/1889
Pedro	2008	17/01/1887						02/03/1887
Diniz Rodrigues Sá	2008	02/04/1888	01/03/1908	2735				
Cipriano	2008	18/09/1890						04/07/1896
Eledina	2008	01/10/1893						15/10/1893
João	2009	13/11/1870						05/06/1945
Rosa	2009	08/08/1872						16/07/1873
Maria	2010	18/09/1865						01/01/1868
Angélica Marques Santos	2010	02/10/1867	02/01/1886	2370				23/05/1950
Antonio Silva	2010	13/02/1870	12/10/1891	2282				10/02/1896
Manuel	2010	14/08/1872						10/09/1873
Joaquim Silva	2010	16/11/1874	31/10/1895	2499				30/05/1926
Manuel	2011	19/04/1866						06/09/1867
Francisca Rosa Silva	2011	08/04/1868	22/06/1889	2323				03/01/1945
Maria Rosa Jesus	2012	19/11/1864	05/07/1885	2348				22/10/1940
Ana	2012	04/02/1867						09/10/1868
Ana Rosa Francisca	2012	28/03/1869	11/01/1892	2407				02/09/1962

Nome	Cod. Fam.	Data de nascimento	Data do 1º casamento	Cod1º casam	Cod2º casam	Cod3º casam	Cod. Outros	Data do Óbito
Mamei	2012	17/07/1871						05/10/1872
José António Dias Costa	2012	05/08/1871	26/01/1895	2345				24/02/1912
Mamei	2012	10/05/1876						12/10/1876
Mamei	2012	19/08/1877						20/11/1879
Mamei Dias Costa	2012	05/10/1880	31/12/1907	2672				
Cecília	2013	10/09/1871						11/06/1872
Francisco Marques Oliveira Cardoso	2013	28/07/1874	27/05/1895	2301				02/08/1951
Mamei Marques Oliveira Cardoso	2013	20/04/1877	15/10/1898	2566				29/12/1951
Maria Marques Oliveira	2013	20/10/1879	27/04/1901	2544				20/03/1954
Carlos	2013	27/08/1885						03/02/1886
Carolina Marques Oliveira	2013	06/09/1887	30/04/1910	2616				06/02/1977
Elvira Marques Oliveira	2013	05/09/1891	30/09/1913	2705				21/04/1972
Mariana Francisca Jesus	2014	08/11/1867	09/03/1886	2556	2291			13/06/1911
Maria Rosa Francisca	2014	09/12/1874	03/06/1900	2549			4763	03/04/1957
Maria Josefa Alves Fardilha	2015	27/09/1861	03/05/1884	2361				13/10/1902
José	2015	26/04/1864						21/04/1868
Márcelina	2015	17/09/1866						22/10/1870
Mamei Alves Fardilha	2015	29/01/1871						
Frederico Alves Fardilha	2015	19/03/1874						
Ana Rosa Maria	2016	18/12/1871	26/05/1890	2273				
Teresa	2016	21/01/1874						12/02/1875
Mamei Oliveira	2016	30/01/1876						
Francisco José Oliveira	2016	20/04/1878	27/12/1902	2462				20/10/1938
Aurora	2016	25/01/1883						
José	2016	11/10/1884						29/10/1884
Ermelinda Oliveira	2016	08/06/1889	23/12/1907	2643	3007			
Ana Rosa Silva	2017	15/02/1862	26/05/1881	2132				16/02/1948
Rosa	2017	21/04/1864						22/04/1864
Maria Luiza Jesus	2017	15/11/1865	24/05/1884	2163				
José Rodrigues Lima	2017	18/01/1869						25/02/1896
Serafim	2017	17/11/1871						
Lacinda	2017	09/03/1874						14/10/1875
José	2018	06/03/1864						30/04/1864
Alexandre	2018	09/03/1865						21/10/1867
Joaquim Pinto Gama Sousa	2018	25/04/1867	14/02/1887	2335				
Salvador	2018	16/07/1869						
Francisco Pinto Gama Sousa	2018	06/02/1872	30/07/1893	2306				
Antônio Pinto Gama Sousa	2018	10/02/1874	06/01/1898	2448				16/10/1914
Alexandre	2018	27/12/1875						08/10/1877
Custódio Pinto Gama Sousa	2018	08/09/1877	29/06/1900	2455				06/02/1958
Mamei Pinto Gama Sousa	2018	06/01/1880	15/06/1901	2571				
Maria Rosa Silva	2018	23/12/1881	24/02/1901	2506				
Olívia	2018	09/04/1884						01/03/1886
José Pinto Gama Sousa	2018	07/04/1886	06/03/1910	2663				25/11/1927
Benta	2019	18/07/1863						14/05/1867
Maria	2019	05/02/1866						10/03/1866
Benta	2019	19/05/1867						18/12/1882
Fausto Leite Correia Resende	2019	25/06/1870						12/07/1901
José Maria Leite Correia	2019	20/01/1873	08/05/1897	2518				30/01/1918
Francisco Leite Correia Resende	2019	18/12/1875	09/10/1899	2463				16/02/1946
Josefa Emília Jesus	2019	24/06/1878	19/02/1901	2581	2748			21/06/1966
Maria Rosa Alves	2020	16/09/1868	30/04/1892	2337				28/10/1919
Ana Conceição Alves	2020	23/07/1871	29/10/1893	2344				
Mamei Joaquim Silva	2020	22/05/1874						
João Maria Domingos Silva	2020	29/04/1877	29/12/1909	2638				
Francisco Domingos Silva	2020	29/11/1879	04/03/1905	2620				19/05/1927
João Silva	2020	07/09/1882						

Nome	Cod. Fam.	Data de nascimento	Data do 1º casamento	Cod1º casam	Cod2º casam	Cod3º casam	Cod. Outros	Data do Óbito
Germana Alves Jesus	2020	21/08/1885	17/06/1920	2829				16/06/1941
Cândido Domingos Silva	2020	19/05/1888						
Henrique Domingos Silva	2020	19/04/1891						
Mamei Fernandes Silva	2021	10/01/1863	18/12/1887	2371				30/07/1933
José	2021	09/03/1865						23/12/1868
João	2021	25/11/1867						12/11/1873
Maria Rosa Sá Cambos	2021	21/08/1870	22/07/1890	2284				
Teresa Conceição Fernandes	2021	19/05/1874	03/07/1897	2450				
Maria	2021	03/06/1878						
Rosa	2021	03/06/1878						28/10/1878
Maria	2022	20/07/1862						22/08/1862
Teresa	2022	14/04/1864						05/09/1870
João José Silva	2022	14/11/1866	16/04/1920	2822				28/09/1929
José Maria Rodrigues Silva	2022	28/02/1871	27/11/1893	2353				01/07/1943
Maria Rodrigues Silva	2022	20/06/1875	30/05/1897	2471				20/06/1958
Ana	2023	03/11/1867						18/08/1876
Mamei Marques Oliveira Sousa	2023	30/01/1870	03/05/1891	2389				28/01/1945
Rosalina Magna Purificação	2023	03/12/1871	04/02/1893	2343				25/12/1957
Florinda	2023	04/02/1874						26/10/1954
Bernardo	2023	09/01/1876						02/05/1876
José Marques Oliveira	2023	25/04/1877	23/05/1896	2522				05/04/1942
Justino Marques Oliveira	2023	26/01/1879						
Maria Magna Purificação	2023	20/02/1881	11/11/1899	2526	2824			28/01/1968
Francisco	2023	07/01/1883						
Bernardo	2023	24/13/1884						02/02/1886
Aurora Magna Purificação	2023	09/10/1886	02/02/1907	2601				19/01/1964
Emília	2023	09/10/1886						16/01/1887
Adriano	2023	12/11/1888						21/06/1890
Getrudes Magna Purificação	2023	05/05/1891	09/03/1912	2781				
Francisco	2024	26/12/1863						24/09/1870
Rosa	2024	10/08/1867						26/09/1867
Clementina Rodrigues Almeida	2024	27/04/1869						10/02/1956
Ana	2025	21/09/1867						29/09/1867
Maria	2025	31/10/1868						06/11/1868
Maria Rosário Jesus	2025	11/10/1869	09/10/1892	2378				17/09/1941
Isaias	2025	01/10/1872						01/06/1885
José	2025	14/04/1875						26/03/1894
Amália	2025	19/02/1880						18/05/1896
Germana Francisca Jesus	2025	12/06/1883	17/09/1904	2444				05/02/1962
Joaquim	2025	21/04/1886						
Isaias Marques Silva	2025	26/07/1888	08/12/1912	2741				
José Oliveira Calzeto	2026	08/08/1871	11/01/1892	2360				30/05/1931
Maria	2026	07/04/1873						
Mamei	2027	28/07/1863						
Fernando Rodrigues Almeida	2028	09/12/1868	14/11/1887	2294				22/10/1915
Francisco Rodrigues Almeida	2028	29/05/1871	31/07/1897	2470				11/12/1915
Bernarda Julia Silva	2028	04/05/1874	11/06/1893	2309				12/10/1902
João Rodrigues Almeida	2028	22/01/1877						26/41
Mamei	2028	07/03/1879						01/06/1879
José Rodrigues Almeida	2028	01/10/1880	11/11/1899	2526				05/04/1910
Maria Rodrigues Silva	2028	11/09/1883	20/06/1903	2539				10/10/1977
Mariana Augusta Silva	2028	04/03/1887	11/11/1906	2641				02/03/1976
Virginia Rodrigues Silva	2028	07/03/1892	08/12/1912	2741				10/12/1868
Maria	2029	02/12/1868						
José	2029	09/12/1869						06/10/1872
João	2029	30/09/1872						
Carolina Emília Augusta	2029	29/12/1873	25/08/1895	2400				25/11/1915

Nome	Cód. Fam.	Data de nascimento	Data do 1º casamento	Cód1º casam	Cód2º casam	Cód3º casam	Cód. Outros	Data do Óbito
Manoel	2029	19/12/1876						20/04/1948
Antonio Rodrigues Lima	2029	22/12/1879	03/10/1903	2469				
Francisco	2030	06/03/1868						20/07/1868
Ana	2030	28/11/1870						05/09/1882
Francisca	2030	24/02/1871						11/11/1873
Maria	2030	11/10/1874						26/10/1875
Jose	2030	07/04/1877						
Rosa Marques Santos	2030	25/02/1879						18/11/1961
Prudência	2031	14/12/1862						
Maria Conceição	2032	13/04/1865	24/10/1891	2288				
Rosa	2032	25/08/1867						
Prudência Alves Silva	2032	25/10/1871	14/02/1903	2523				01/08/1940
Manoel	2032	16/08/1874						11/11/1875
Antonio Silva Tavares	2032	08/09/1877	30/12/1911	2609				29/03/1924
America	2033	14/07/1800						
Maria Rosa Custodia	2033	16/05/1867	26/12/1895	2381				
Francisco Soares Oliveira	2033	26/05/1870	15/12/1894	2311				12/02/1931
Jose Maria Soares Oliveira	2033	20/11/1873	15/10/1899	2519				12/08/1950
Rosa Custodia	2033	19/02/1877					4751	30/07/1952
Luis Soares Oliveira	2033	04/10/1885	20/06/1903	2539				
Antonio	2034	02/03/1867						21/03/1867
Maria Rosa Alves	2034	29/11/1868	10/05/1890	2413				25/05/1944
Ana Rosa Alves	2034	07/08/1871	18/08/1890	2404	2473			11/07/1947
Henrique Dias Silva	2034	11/04/1874	04/04/1899	2476				04/08/1910
Manoel	2034	27/11/1876						07/04/1877
Teresa Alves Silva	2035	27/01/1864	03/08/1881	2134				14/05/1942
Georgio	2035	08/09/1865						
Joaquim Francisco Silva	2035	14/02/1867	11/02/1888	2330				
Avellino Silva Loureiro	2035	05/10/1868	26/03/1887	1226				13/09/1922
Ana	2035	07/05/1870						21/07/1870
Fausto	2035	09/09/1871						
João	2035	26/07/1873						
Maria	2035	21/09/1875						12/10/1875
Rosa Alves Silva	2035	25/09/1876	14/03/1899	2583				23/12/1928
Manoel	2035	18/06/1878						
João	2036	13/02/1864						06/01/1867
Bernardo	2036	07/12/1869						17/08/1870
Ana Rosa Jesus	2036	19/10/1871	10/11/1890	2308				18/06/1925
Maria	2036	23/04/1874						08/08/1876
Rosária	2036	29/07/1877						13/06/1902
Família Ferreira Jesus	2036	09/06/1880	19/02/1901	2520				
Serafim Francisco Oliveira	2036	22/01/1882	15/03/1903	2585				18/12/1955
Rosa Ferreira Santos	2037	27/03/1866	24/10/1880	2201				
Ana Conceição Marques	2037	06/04/1868	24/06/1883	1267				
Maria Angélica Marques Ferreira	2037	15/09/1870	28/02/1886	2256				
Amélia Augusta Marques	2037	01/08/1873						26/10/1888
Manoel	2037	26/12/1889						17/09/1905
Ana Rosa Marques	2038	09/02/1873	08/02/1892	2369				27/02/1926
Maria Rosa Silva	2039	04/04/1864	18/11/1883	2145	2464			07/03/1946
Jose	2039	23/04/1866						04/07/1933
Victoria Rosa Silva	2039	09/08/1868	21/12/1893	2341				04/09/1893
Ana Rosa Silva	2039	30/01/1873					1147	28/10/1944
Arminda Rosa Silva	2039	11/04/1881	15/07/1912	2760			4740	19/11/1969
Maria Joaquina	2040	08/01/1867	25/02/1895					10/05/1961
Manoel	2040	01/05/1869						10/05/1870
Ana	2041	13/09/1861						05/10/1861
Antonio Rodrigues Lima	2041	07/10/1862	21/08/1882	2133				

Nome	Cód. Fam.	Data de nascimento	Data do 1º casamento	Cód1º casam	Cód2º casam	Cód3º casam	Cód. Outros	Data do Óbito
Maria	2042	29/12/1868						08/10/1870
Rosa	2042	11/04/1870						12/07/1874
Maria	2042	18/11/1871						04/09/1872
Mariana Conceição Rosa	2042	03/12/1873	20/08/1896	2484				20/05/1946
Ana Rosa Silva	2042	12/03/1876						05/07/1904
Gertrudes Rosa Silva	2042	19/03/1878	09/02/1931	3106				10/10/1977
Jose	2042	27/01/1880						10/05/1881
Memino	2042	07/01/1882						07/01/1882
Rosa	2042	05/04/1883						09/10/1883
Rosa	2042	06/05/1885						09/10/1885
Margarida Rosa Silva	2042	13/04/1887						11/06/1927
Ana	2043	14/09/1862						01/10/1862
Rosa	2044	15/01/1865						22/10/1867
Maria Rodrigues Oliveira	2044	10/03/1867	15/02/1883	2165				
Jose	2044	01/05/1869						
Margarida	2044	01/09/1871						21/02/1873
Manoel	2045	27/08/1864						22/05/1868
Maria	2045	21/11/1866						27/05/1868
Gertrudes Alves Silva	2045	10/07/1870						30/09/1889
Manoel	2045	02/03/1873						05/10/1875
Pedro Santos Neves	2045	27/01/1876	03/03/1908	2699				07/05/1909
Rosa Alves Silva	2045	10/05/1879	01/05/1911	2633				29/05/1962
Teresa Alves Silva	2045	30/01/1882	10/02/1906	2701				07/08/1981
Ana	2046	20/04/1861						24/02/1863
Manoel	2046	11/02/1863						10/12/1863
Joaquim	2046	06/01/1865						26/08/1865
Antonio	2046	03/10/1866						23/05/1872
Manoel Alves Ferreira	2046	04/07/1869						
João	2046	14/12/1871						
Rosa	2046	18/05/1874						
Manoel Antonio Santos Neves	2047	13/02/1867	10/05/1886	2368				
Maria	2047	10/02/1869						15/10/1870
Maria Rosa Silva	2047	06/08/1871	14/07/1890	2271				
Rosa	2047	03/03/1874						01/07/1881
Francisca	2047	04/07/1876						02/11/1876
Francisca Rosa Silva	2047	16/04/1879	25/09/1897	2587				19/11/1921
Gertrudes	2047	26/06/1885						01/10/1885
Ana Rosa Silva	2047	14/04/1887	24/11/1906	2652				18/07/1961
Fernando	2048	04/03/1869						13/03/1869
Maria	2048	26/07/1870						01/08/1871
Antonio	2048	29/09/1872						
Manoel	2049	04/05/1869						
Manoel Joaquim Francisco Oliveira	2051	19/02/1869						
Marcelino Augusto Francisco Oliveira	2051	25/10/1870	20/10/1891	2410				29/11/1925
Arnaldo	2051	16/01/1873						
Maria	2051	09/04/1875						17/01/1877
Memino	2051	01/03/1877						01/03/1877
Antonio	2051	19/10/1878						18/11/1879
Rosa	2051	15/05/1881						28/09/1883
Maria Rosa Silva	2052	06/02/1862	15/02/1885	2359				18/10/1898
Rosa Joaquina Silva	2052	21/08/1864						24/06/1933
Bernardina Francisca Silva	2052	17/04/1867					2394	24/12/1944
Jose Bernardino Gomes Costa	2052	16/08/1869	11/01/1890	2346				13/05/1929
Declinda	2052	03/04/1872						01/09/1872
Joaquina Rosa Silva	2052	19/10/1873	22/02/1903	2568				10/04/1970
Declindo	2052	28/09/1876						09/03/1877

Nome	Cód. Fam.	Data de nascimento	Data do 1º casamento	Cód1º casam	Cód2º casam	Cód3º casam	Cód. Outros	Data do Óbito
Adão Gomes Costa	2052	23-06-1880	19-02-1905	2590				03-05-1948
Mannel José Lourenço	2053	11-12-1865						
Teresa Rodrigues Pereira	2053	20-02-1868	21-12-1889	2357				27-05-1926
José	2053	09-01-1870						
Antônio	2053	15-09-1872						
Joaquim	2053	17-04-1875						
Valentim Lourenço Pinto	2053	05-11-1878	22-06-1902	2704				23-01-1912
Zeferino	2053	10-11-1881						10-12-1883
Maria Ruiva Pereira	2053	05-08-1884						07-02-1949
Maria	2054	18-03-1864						29-03-1864
José Marques Costa	2054	16-03-1865	09-01-1886	2356				
Bernarda	2054	08-05-1868						28-07-1871
Ana Bernarda Conceição	2054	10-03-1871	01-10-1892					04-11-1954
Albana Maria Bernarda Conceição	2054	15-03-1874						13-06-1901
Antônio	2054	20-12-1876						09-09-1879
Mannel Marques Costa	2054	20-12-1876		2682				19-04-1950
Paulino Marques Silva Costa	2054	13-08-1879	19-02-1901	2581				30-03-1908
Maria	2055	20-01-1868						28-07-1868
Mannel	2055	23-06-1869						13-08-1870
Maria Conceição Alves	2055	29-10-1870	27-11-1893	2353				16-09-1951
Francisco Rodrigues Cruz	2055	09-01-1872	30-05-1897	2471				25-12-1949
Mannel	2055	20-03-1874	17-08-1895					05-07-1936
Teresa	2055	30-05-1875						17-03-1877
Carolina	2055	14-08-1876						26-11-1877
Menina	2055	25-02-1878						25-02-1878
José	2055	23-05-1880	28-10-1917					09-03-1949
Augusto	2055	24-01-1882						04-09-1883
Ana	2055	01-04-1884						15-10-1884
Joaquim	2055	05-08-1886	01-10-1908					
Rosalina	2055	01-01-1889						07-01-1889
Leonila Alves Jesus	2055	09-03-1893	18-08-1915	2732				
Adriano Rodrigues Santos	2056	24-11-1871	04-06-1892	2250				29-01-1947
José Maria Rodrigues Santos	2056	28-10-1873	29-07-1893	2352				
Beata Maria Jesus	2056	12-12-1875	16-08-1896	2321				08-09-1947
Ana Conceição	2056	12-08-1878	17-03-1904	2510				
José Sá Cambosa	2057	04-05-1868	01-02-1890	2364				
Alberto Sá Cambosa	2057	06-04-1870		2253				07-12-1919
Joaquim	2057	15-10-1872						26-11-1872
Maria Graça	2057	19-10-1873	15-01-1894	2320				03-12-1895
Carolina	2057	19-10-1873						29-12-1881
Domíngos	2057	01-08-1877						12-08-1877
Joaquim Santos Silva	2058	27-09-1862	14-01-1884	2340				
Margarida Luciana Emilia	2058	17-08-1864					1141	18-09-1945
Artur Santos Lima	2058	14-12-1866	11-01-1886	2283				
José	2058	28-12-1868						01-10-1873
Rosa	2059	18-03-1874						08-10-1875
Mannel	2059	17-08-1875						08-10-1876
Alberto	2059	24-04-1879						04-08-1879
Antônio Alves Fardilha	2060	29-11-1861	30-10-1882	2116				27-04-1893
Joaquim Alves Fardilha	2060	19-11-1864		2328				
José	2060	03-03-1867						
Olivia	2060	22-03-1870						02-04-1870
Fortunato	2061	02-01-1862						24-02-1865
Margarida Emilia Rosendo	2061	04-02-1864	18-12-1887	2371				17-12-1928
Francisco Alves Correia Rosendo	2061	18-02-1866	23-01-1887	2295				
David	2061	24-05-1868						13-04-1941
Felismena	2061	12-08-1870						01-11-1871

Nome	Cód. Fam.	Data de nascimento	Data do 1º casamento	Cód1º casam	Cód2º casam	Cód3º casam	Cód. Outros	Data do Óbito
Pedro	2061	30-06-1873						08-02-1874
Olinda Emilia	2061	01-11-1875						22-10-1893
Rosa Emilia Correia	2061	07-11-1878	23-01-1897	2422				23-02-1948
Antônio	2062	02-02-1866						
Maria	2062	26-01-1868						24-06-1868
Rosa Rodrigues Sá	2062	11-11-1871		2282	2443		4734	18-07-1951
Rosa	2063	22-03-1865						23-10-1870
José	2064	17-03-1868						08-01-1870
Ana Conceição Fernandes	2064	12-07-1869	04-02-1894	2385				18-12-1942
Mannel	2064	27-09-1870						27-04-1879
Rosa Fernandes Sá	2064	04-05-1872						27-05-1896
Maria Luisa Fernandes	2064	24-04-1873	21-02-1897	2466				
Lucinda Fernandes Sá	2064	12-06-1874	23-12-1900	2489				03-02-1967
José	2064	14-10-1875						
Margarida Gomes Fernandes	2064	18-11-1876	15-08-1912	2782				22-08-1955
Antônio	2064	18-07-1878						
Adelaide Fernandes Sá	2064	16-10-1879						07-09-1896
Augusto Fernandes	2064	27-09-1881						
Crespim	2064	13-08-1883						18-09-1883
Antônio Fernandes	2064	20-09-1885						
Maria Luisa Fernandes	2065	01-04-1871	05-04-1893	2318				10-03-1906
Ana Rosa Fernandes	2065	18-11-1874	22-06-1895	2375				
Mannel	2065	28-12-1877						19-11-1879
Teresa Fernandes Silva	2065	10-06-1881						01-05-1956
Maria Fernandes Silva	2065	16-01-1887						13-06-1966
Joaquim	2066	24-06-1866						27-11-1866
Olivia	2066	08-02-1868						16-04-1868
Pedro	2066	20-08-1869						10-11-1873
Delfina Rosa Oliveira	2067	07-03-1864	07-02-1881	2125				19-04-1940
Maria	2067	30-05-1872						11-03-1873
José Francisco Oliveira	2067	22-05-1874	14-10-1899	2512				
Maria	2067	20-06-1876						
Conceição Rosa Oliveira	2067	11-09-1879	20-04-1903	2467				29-04-1966
Mannel José Paulo	2068	12-02-1867	11-01-1892					21-12-1936
Maria Rosa Francisca	2068	14-10-1869	22-06-1895	2276				25-01-1911
Maria Francisca Jesus	2068	05-02-1872	09-02-1895	2354				06-08-1936
Mannel	2069	02-08-1866						
Joaquim Francisco Santos	2069	05-08-1868						31-05-1930
Maria Alves Sá	2069	26-08-1870	30-09-1893	2266				10-12-1899
Justino	2070	01-04-1879						26-06-1931
Maria Rosa Francisca	2070	16-04-1881	31-03-1900	2267				16-09-1961
Ana	2070	08-02-1883						20-04-1883
Menino	2070	08-02-1883						08-02-1883
Ana	2070	17-02-1884						17-03-1884
Antônio	2070	12-02-1885						02-03-1885
Felismena	2070	21-02-1886						26-05-1886
Antônio Francisco Santos	2070	09-07-1888						
José Francisco Santos	2070	22-11-1890						
Mannel	2071	23-06-1869						29-06-1869
Mannel José Marques Oliveira	2071	11-06-1870	13-01-1889	2379	2562			16-10-1902
João Maria Marques Oliveira	2071	16-02-1873	05-12-1903	2483				
Joaquim Marques Oliveira	2071	31-05-1877	29-08-1904	2493				29-01-1933
Maria	2071	22-03-1880						24-12-1880
Antônio	2071	06-11-1881	13-04-1917					28-12-1970
Maria Joquina Ribeiro	2071	20-07-1884						18-11-1944
José Marques Oliveira	2071	02-05-1887	28-06-1911	2658				22-12-1944
Rosalina	2071	14-02-1891						02-06-1893

Nome	Cód. Fam.	Data de nascimento	Data do 1º casamento	Cód1º casam	Cód2º casam	Cód3º casam	Cód. Outros	Data do Óbito
Maria Sá	2072	30/05/1862	20/02/1887	2374				12/03/1944
Manuel Marques Oliveira	2072	24/07/1864	30/11/1888	2386				19/10/1915
António	2072	13/03/1867						15/05/1867
Maria Rosa Sá	2072	19/08/1868	12/02/1888	2292				15/05/1947
Ana	2072	02/03/1871						29/06/1879
Maria Luísa Sá	2072	04/09/1876	02/06/1894	2316				21/05/1951
José Marques Oliveira	2073	10/07/1861	21/12/1889	2357				25/09/1905
António Marques Oliveira	2073	20/07/1863	02/08/1884	2370				
Pedro	2073	15/12/1865						08/02/1869
Ana Francisca Jesus	2073	11/03/1868						24/07/1889
Rosa Francisca Jesus	2073	14/12/1870		2272				19/02/1943
Maria	2073	01/11/1873						28/02/1875
Joaquim	2073	27/10/1875						
Maria	2073	14/12/1878						
Manuel	2073	11/12/1882						28/09/1883
Pedro Marques Oliveira	2074	06/11/1863	23/05/1886	3412				09/06/1901
Bernardo	2074	13/11/1866						
Módesto	2074	05/12/1868						20/12/1870
Maria	2074	11/11/1872						20/11/1872
Alfredo	2074	11/06/1874						29/06/1874
Ana Rosa Emilia	2074	18/08/1875	08/05/1897	2518				15/10/1937
Margarida Emilia Correia	2074	10/11/1877	23/05/1896	2522				16/04/1960
Julia Emilia Correia	2074	05/04/1880	19/02/1901	2550				25/10/1967
Maria	2074	30/08/1882						
Germana	2074	04/02/1885						06/02/1885
Joaquim	2075	27/02/1864						26/04/1864
José	2075	27/03/1865	17/11/1917					07/05/1925
Francisco Marques Oliveira Reis	2075	23/04/1868	03/07/1887	2502				20/04/1928
Maria	2076	14/05/1867						01/08/1868
Joaquim	2076	13/07/1869						20/08/1871
Ana	2076	21/04/1872						14/05/1872
Maria	2076	21/04/1872						11/05/1872
Manuel	2076	22/04/1874						27/12/1874
Francisco Marques Silva	2076	31/10/1875	13/02/1899	2468				15/04/1920
Joaquim Marques Silva	2076	21/03/1878	30/05/1903	2494				06/03/1953
Francisco	2077	06/12/1867						07/08/1868
Manuel	2077	26/06/1869						
Francisco Oliveira Calceiro	2077	04/11/1871	05/08/1893	2305				22/07/1947
Margarida Francisca Oliveira	2077	09/12/1873	07/01/1894	2315				07/01/1894
Alberto	2077	26/12/1875						30/05/1949
Manuel	2077	15/01/1878						22/04/1942
Maria	2077	08/02/1880						01/08/1947
Luisa	2077	12/11/1881						10/11/1883
Olívia	2077	28/11/1883						17/01/1886
Maria	2077	10/01/1886						03/07/1886
Rosa	2077	11/10/1887						
Emelinda	2077	11/10/1887						16/10/1935
Maria	2078	15/12/1865						29/07/1867
Maria Rodrigues	2079	24/09/1866						26/04/1878
Ana Rosa Marques	2079	10/09/1868	05/02/1888	2338				02/01/1940
Bernarda	2079	23/12/1870						02/01/1871
Francisca Marques Silva	2079	17/08/1872	03/05/1891	2389				10/12/1950
Rosa Marques Silva	2079	10/09/1874	30/07/1893	2306				17/01/1916
José Rodrigues Silva Junior	2080	06/11/1861	15/07/1883	2363				05/09/1929
José	2080	07/02/1865						
Maria	2080	16/07/1869						30/07/1869
Francisco Rodrigues Silva	2080	05/09/1872	10/11/1890	2308				31/03/1946

Nome	Cód. Fam.	Data de nascimento	Data do 1º casamento	Cód1º casam	Cód2º casam	Cód3º casam	Cód. Outros	Data do Óbito
Manuel Rodrigues Silva	2081	07/11/1866	14/04/1893	2405				
António	2081	01/12/1875						06/09/1947
Manuel	2081	01/12/1875						09/12/1875
Joaquim	2081	23/02/1881	05/09/1910					
Maria	2082	08/09/1865						23/09/1865
Jolo Rodrigues Silva Maia	2082	15/10/1866	13/08/1888	2326				11/09/1938
Manuel Rodrigues Silva	2082	07/05/1869	18/08/1890	2404				
Jolo	2082	12/03/1872						
Maria Anjos Rodrigues	2082	28/04/1874	10/10/1893	2319				
Ana	2082	16/10/1876						
Teresa	2082	26/01/1882						19/02/1886
Abel	2082	15/11/1884						10/02/1886
Joaquim	2083	07/08/1864						20/08/1864
Mariana	2083	26/09/1865						03/10/1865
José	2083	26/09/1865						04/10/1865
José	2083	20/11/1866						08/07/1868
José Maria Rodrigues Silva	2083	08/02/1869	09/02/1895	2354				05/02/1934
Jolo	2083	04/09/1872						
Adelino Rodrigues Silva	2083	01/02/1875	23/01/1897	2422				
Manuel	2083	01/04/1880						
Motino	2084	19/12/1862						19/12/1862
Manuel Rodrigues Silva Ribeiro	2084	02/03/1864	06/06/1891	2406				05/01/1906
Joaquim Rodrigues Silva	2084	30/11/1866	05/02/1888	2338				30/10/1908
Paulinica	2084	01/08/1869						20/12/1872
Pedro	2084	08/05/1875						29/08/1876
Lino	2085	20/08/1870						15/09/1870
Manuel Sá Cambos	2085	31/12/1871	11/01/1892	2407				14/11/1900
Maria	2086	27/02/1865						23/12/1865
José Sá Gomes	2086	01/01/1867	27/09/1890	2365				
Luisa Alves Costa	2086	09/08/1869	14/04/1893	2405				10/04/1948
José	2087	18/10/1869						
Albina Marques Silva	2087	03/11/1870	29/08/1904	2493				15/09/1937
José	2087	19/07/1872						04/11/1872
António Maria Santos Silva	2087	26/07/1873	06/10/1914	2722				18/12/1937
Rosa	2087	21/10/1875						22/10/1875
Jolo Santos Silva	2087	27/09/1876	08/08/1903	2485				03/12/1952
Rosa	2087	07/10/1878	04/02/1911					10/12/1914
Mariana	2087	06/11/1880						
Rosa	2087	28/02/1882						25/05/1882
Claudina Marques Silva	2087	30/09/1883	25/04/1905	2605				21/02/1950
Elixa Oliveira Silva	2087	10/11/1886						
Motino	2087	16/04/1889						16/04/1889
Bernarda Francisca Jesus	2088	16/02/1862	07/06/1881	2190				
Manuel Joaquim Alves Frutuoso	2088	18/04/1864	10/05/1890	2376				
Felicidade Alves Jesus	2088	26/09/1866	01/02/1890	2364	2383			01/12/1939
Maria	2088	14/02/1869						06/09/1870
Maria Francisca Jesus	2088	01/10/1872	31/10/1895	2499				09/05/1958
Rosa Francisca Jesus	2088	23/03/1875	12/11/1895	2349				
Maquelina	2088	23/03/1875						20/09/1877
Ana	2088	08/01/1878						21/09/1879
António	2088	02/11/1880						
Motino	2090	09/04/1861						09/04/1861
Joaquim Coelho Oliveira	2090	18/07/1862	12/07/1900	2487				23/01/1943
António	2090	29/03/1864						02/02/1864
Manuel	2090	29/03/1864						01/02/1864
José	2090	25/12/1865						31/12/1865
Maria	2091	09/03/1863						18/03/1863

Nome	Cód. Fam.	Data de nascimento	Data do 1º casamento	Cód1º casam	Cód2º casam	Cód3º casam	Cód. Outros	Data do Óbito
Luisa	2091	04/03/1864						24/01/1866
Rosa	2091	04/07/1867						02/02/1870
Bernarda Marques Silva	2091	16/02/1872	02/02/1895	2255				
Bernardo	2092	07/01/1868						15/05/1868
Ana Rosa Jesus	2092	25/06/1869	26/06/1887	2347				20/05/1915
José António Fernandes Neto	2093	29/06/1866	24/06/1883	1267	2507			13/06/1909
António	2094	17/09/1867						23/05/1868
Francisco	2094	18/03/1869						18/05/1878
Manuel Ferreira Costa	2094	30/07/1875	03/06/1900	2549				04/09/1913
José Ferreira Costa	2094	02/01/1879	15/11/1910					
Francisco	2094	05/03/1891						14/08/1896
Albino Marques Oliveira	2095	03/04/1866	28/02/1886	2256				21/05/1929
Joko	2095	02/06/1868						26/08/1869
Rosa Marques Oliveira	2095	27/07/1876	13/06/1896	2469				09/07/1936
Manuel	2096	17/02/1861						
José	2096	17/02/1861						
Rosa	2096	06/12/1862						
Maria Rosa Gomes	2096	18/10/1865		2439			4701	16/08/1951
António Francisco Oliveira	2096	18/10/1868						24/09/1881
Francisca	2096	15/08/1871						21/10/1871
Mentiro	2096	26/09/1873						26/09/1873
Alexandre	2096	20/10/1874						29/10/1874
Manuel	2097	04/10/1868						17/08/1869
Pedro	2097	04/08/1871						24/08/1872
Maria Rosa Sá	2097	01/08/1873	07/01/1897	2562				29/01/1937
Manuel António Francisco Regateiro	2097	22/02/1875	18/11/1895	2543				03/12/1934
Teresa Carmo Sá	2097	16/04/1877	08/01/1899	2446				01/06/1917
Deolinda	2097	14/08/1879						13/09/1879
Amónio	2097	11/03/1881						
Margarida Sá Pinto	2097	23/03/1885	26/03/1906	2593			4784	31/10/1973
Maria	2098	11/03/1865						02/02/1867
Maria Rosa Oliveira	2098	08/11/1867	03/07/1887	2302				17/10/1949
Manuel Francisco Santos Miranda	2098	24/01/1871	24/01/1897	2554				06/05/1903
Rosa Glória Dias	2098	08/11/1874	25/01/1902	2429			4727	20/02/1947
Amélia Dias Alves	2098	06/08/1877	11/11/1899	2525				30/10/1945
Manuel	2099	27/05/1865						20/12/1948
José	2099	06/08/1867						22/06/1868
Domingos Francisco Santos	2099	21/04/1869	24/10/1891	2288				
Maria Rosa Jesus	2099	10/07/1873	20/10/1891	2410				14/07/1954
Emelinda Dias Santos	2100	26/10/1868	11/03/1888	2418				04/12/1934
António	2100	26/07/1871						
Maria	2100	09/01/1875						31/01/1880
Ana Rosa Dias	2100	19/09/1877	31/10/1898	2573				
Manuel Marques Oliveira	2100	19/11/1880	06/10/1904	2565	2965			17/05/1947
José Marques Oliveira	2100	14/10/1883						
Pedro Marques Oliveira	2100	23/01/1886	21/07/1913	2779				29/10/1943
José	2101	25/03/1859						29/04/1860
Manuel Marques Oliveira Junior	2101	16/04/1861		2388				11/10/1919
Ana Ferreira Silva	2101	13/04/1864					1134	27/03/1887
Domingos Marques Oliveira	2101	11/10/1866	07/07/1888	2290				26/09/1902
António	2101	20/08/1869						24/03/1870
Salvador Marques Oliveira	2101	15/06/1871	08/07/1893	2415				21/04/1901
Olivia	2101	29/05/1874						19/11/1883
Joko	2102	31/05/1868						11/09/1869
Rosa	2102	08/05/1871						
Maria Conceição Rodrigues	2102	04/04/1873	06/08/1892	2387				24/04/1952
Francisco	2102	26/05/1875						

Nome	Cód. Fam.	Data de nascimento	Data do 1º casamento	Cód1º casam	Cód2º casam	Cód3º casam	Cód. Outros	Data do Óbito
Ana Rodrigues Jesus	2102	19/11/1877	03/07/1899	2563	2670			10/10/1945
Manuel Marques Santos	2102	09/04/1880	22/02/1903	2568				18/08/1955
Justino	2102	07/12/1882						03/01/1886
José Marques Santos	2103	02/12/1866	12/10/1884	2358				19/07/1915
António Marques Santos	2103	28/03/1869						
Ana	2103	18/07/1873						16/05/1876
Manuel	2103	27/09/1877						11/09/1879
Olivia	2103	24/04/1879						13/03/1883
Maria Francisco Costa	2103	03/03/1881	24/01/1897	2554	2438			12/10/1965
Deolinda Alves Costa	2103	24/06/1883	28/07/1900	2500				01/03/1965
Iria	2103	08/11/1885						01/02/1886
Clementina	2103	16/07/1889						24/08/1889
Manuel	2104	25/05/1863						27/02/1865
Ana	2104	19/02/1865						25/02/1865
Maria	2104	19/02/1865						
Francisco Marques Silva	2104	31/01/1866						
Albina Marques Oliveira	2104	30/12/1867	11/08/1888	2326				15/08/1940
Joko Marques Silva	2104	19/05/1870	26/06/1892	2324				08/03/1942
António Marques Silva	2104	17/02/1873						09/04/1886
Agustino Pereira Silva	2105	08/02/1868	18/12/1891	2385				30/08/1921
Manuel Maria Pereira Silva	2105	26/10/1870						
Rita Conceição Silva	2105	07/06/1873	18/10/1896	2570				
Isaquin Pereira Silva	2105	03/06/1876	13/12/1896	2495	2496			10/09/1911
José	2106	13/04/1861						29/10/1931
Maria Rodrigues Jesus	2106	09/10/1865	03/02/1890	2416				12/12/1899
Bernarda	2106	12/01/1871						12/01/1874
José	2107	09/08/1867						19/12/1867
Teresa Alves Fardilha	2107	05/06/1869	11/07/1891	2303				20/05/1901
Manuel Francisco Rodrigues Santos	2107	28/04/1872	31/05/1896	2552				25/03/1936
Ana Maria Alves Fardilha	2107	15/04/1875						23/08/1929
José	2107	19/03/1878						
Maria	2107	02/01/1881						12/05/1882
Joaquim Rodrigues Silva	2108	23/04/1868	30/04/1892	2337	2820			10/01/1948
Joko	2108	10/04/1871						17/04/1871
Maria	2108	17/09/1872						27/11/1874
Maria Rosa Marques	2109	05/12/1871	26/06/1892	2524				14/10/1949
Albana	2109	29/07/1874						23/12/1874
Luisa Marques	2109	14/11/1875	20/04/1902	2574				
Alexandre	2109	12/07/1878						24/09/1878
José	2109	09/09/1879						
Manuel	2109	19/03/1884						19/03/1884
Clementina Marques Silva	2109	23/12/1884	25/08/1906	2592				
Manuel	2109	31/05/1887						19/02/1931
Rosa	2109	01/06/1896						
Maria Rosa Silva	2110	15/09/1861	02/08/1884	2270				
Manuel	2111	26/01/1868						26/01/1872
Joko	2111	03/10/1871						09/11/1871
Manuel Maria Silva	2111	30/01/1873	03/07/1899	2563				31/03/1905
Maria	2111	14/04/1877						01/05/1877
Rosa	2111	14/04/1877						28/04/1877
Maria Rodrigues Silva	2111	10/06/1878	12/05/1898	2579				21/04/1935
Margarida	2111	09/08/1881						11/09/1881
Olivia Rodrigues Silva	2111	06/07/1884	12/05/1904	2491				30/08/1936
Claudia Rodrigues Silva	2111	12/11/1890						06/05/1962
Manuel	2112	18/01/1864						29/10/1864
Manuel	2112	07/03/1865						12/01/1868
Maria Rosa Couto	2112	22/04/1867	01/01/1889	2310				10/01/1895

Nome	Cód. Fam.	Data de nascimento	Data do 1º casamento	Cód1º casam	Cód2º casam	Cód3º casam	Cód. Outros	Data do Óbito
João Marques Silva	2113	10/09/1868	22/06/1889	2323				
Constantino	2113	23/12/1870						30/12/1870
Maria Ferreira Santos	2113	15/11/1872						30/07/1943
Malaguino	2113	02/02/1875						05/11/1876
Luisa Ferreira Santos	2113	15/06/1877						26/05/1957
Ana Marques Silva	2113	01/01/1880						25/09/1964
Mariana Ferreira Santos	2113	24/03/1882						28/07/1956
Manuel Marques Silva	2113	02/05/1884						08/04/1930
José	2113	01/12/1886						05/10/1888
José Marques Silva	2113	04/04/1889	31/05/1913	2754				11/02/1951
Felismena	2113	06/04/1891						
Manuel Fernandes Ramalho	2114	20/03/1880	12/12/1903	2548				27/09/1919
Antônio	2114	14/02/1882						14/08/1883
João Fernandes Ramalho	2114	16/11/1884	07/02/1910					
Antônio Fernandes Ramalho	2114	18/09/1888	03/11/1910	2597				20/11/1918
Delfim	2114	31/03/1892						22/11/1896
José	2115	15/01/1877						21/08/1877
Joaquim Rodrigues Sá	2115	18/12/1878	07/01/1909	2649				20/10/1948
Antônio	2115	20/04/1881						02/11/1883
Maria Rodrigues	2115	16/06/1884	11/07/1921	2914				15/01/1944
Carolina Sá Fernandes	2115	08/08/1887						17/07/1941
Manuel	2115	09/05/1890	20/03/1918					24/11/1980
Alfredo	2115	01/06/1893	31/07/1920					08/03/1973
Maria Rosa Alves	2116	28/11/1883	06/10/1904	2565				13/01/1916
Ana	2116	09/03/1889						
Manuel Costa Silva	2117	16/12/1875	27/04/1901	2544				21/04/1954
José Costa Silva	2117	20/10/1878	05/03/1904	2505				12/11/1953
Maria Alves Fardilha	2117	25/01/1882	07/05/1904	2569				29/04/1959
Rosa Alves Fardilha	2117	27/11/1884	31/12/1906	2625				03/06/1955
Maria	2118	26/01/1872						13/01/1873
Pedro	2118	13/03/1873						29/01/1890
Maria Francisca Pinto	2118	20/02/1874						
Ana	2118	21/05/1875						
Rosa Francisca Pinto	2118	01/12/1876	15/05/1898	2540				23/01/1964
Rosalina Francisca Pinto	2118	28/07/1878	01/09/1900	2472				31/05/1965
José	2118	21/03/1883						
Amorosa	2118	23/03/1884						15/10/1885
Antônio Francisco Oliveira	2118	01/02/1886	07/07/1919	2797				06/10/1940
Antônio Francisco Oliveira	2119	04/01/1881	01/08/1903	2433				13/06/1917
Maria	2119	10/12/1883						05/03/1884
Maria	2119	26/02/1885						05/10/1885
Maria	2120	03/04/1873						19/04/1873
Pedro Gonçalves Monteiro	2120	29/03/1874		2582				08/07/1899
Maria Rosa Francisca	2120	23/11/1876	31/07/1897	2470				04/03/1937
Teresa Francisca Oliveira	2120	12/11/1879	03/11/1898	2498	3076			28/08/1957
Francisco Gonçalves Monteiro	2120	31/01/1883	18/01/1914	2737				09/09/1949
Maria Conceição Ferreira	2121	21/09/1877	27/05/1897	2564				16/10/1946
Manuel Lopes Sá	2121	27/08/1880						08/12/1943
Francisca Ferreira	2121	18/03/1883						13/06/1923
José	2121	30/10/1885						17/08/1886
José	2121	14/12/1888						24/04/1904
José	2122	07/04/1880						16/08/1880
Maria Fernandes	2122	10/05/1881	31/12/1900	2501				03/12/1952
Manuel Marques Cantinho	2122	04/12/1882						23/10/1918
Delfim Marques Cantinho	2122	03/05/1884	11/07/1921	2914				19/04/1956
Navarro Marques Cantinho	2122	10/03/1886						
Antônio	2122	01/02/1888						22/01/1890

Nome	Cód. Fam.	Data de nascimento	Data do 1º casamento	Cód1º casam	Cód2º casam	Cód3º casam	Cód. Outros	Data do Óbito
Rosa	2122	14/06/1891						30/12/1896
Florindo Marques Cantinho	2122	20/03/1894	17/04/1920	2920				02/01/1972
José	2122	20/03/1894						23/08/1896
Salvador Marques Cantinho	2122	26/12/1897	02/09/1922	2982				25/02/1965
Maria Rosa Rodrigues	2123	04/07/1872	19/05/1896	2447				08/11/1942
Manuel Joaquim Marques Oliveira	2123	11/05/1874	06/08/1892	2387				15/08/1925
José Antônio Marques Oliveira	2123	09/07/1876	07/04/1900	2503			4725	30/09/1939
Rosa	2125	05/08/1878						15/11/1879
José Marques Oliveira	2125	11/10/1880						
Maria Conceição Rodrigues	2125	10/06/1883	01/03/1912	2738				01/08/1959
Ana	2125	26/06/1885						31/12/1885
João Marques Oliveira	2125	01/11/1886	30/07/1906	2639				16/05/1951
Agostinho	2125	07/05/1889						03/10/1896
Serafim Marques Oliveira	2125	25/02/1892	03/12/1912	2785				25/07/1976
Joaquim	2125	18/08/1894						08/10/1896
Maria	2124	21/03/1875						16/06/1877
Maria	2125	01/01/1884						21/05/1886
Godina Marques Oliveira	2125	08/03/1886	25/12/1906	2679				17/06/1960
Maria Rosa Oliveira	2125	07/12/1887	22/07/1906	2659				10/02/1934
João Marques Sá	2125	26/02/1890	19/02/1912	2743				
José	2125	18/11/1892	23/08/1914					24/03/1975
Ana Rosa Oliveira	2125	15/10/1895	03/12/1914	2708				
Delfina	2125	17/05/1898						21/12/1902
Manuel Marques Silva	2126	25/08/1875	16/08/1909					
Manuel Oliveira Carvalho	2127	14/03/1877	18/10/1896	2570				
Joaquim Oliveira Carvalho	2127	17/03/1879		2646	2748			26/03/1938
Ana Francisca Jesus	2127	04/01/1881	07/07/1903	2555	2722			20/01/1953
Maria Francisca Sá	2127	11/04/1883	02/07/1917	2805				03/01/1957
Margareta	2127	11/04/1883						
Elisa Francisca Jesus	2127	16/04/1885	13/12/1906	2647				
Emília	2127	31/05/1887						18/08/1896
Carolina Francisca Jesus	2127	03/02/1889	30/11/1907	2636				06/11/1960
Silvério	2127	14/02/1892						23/10/1893
Silvério	2127	23/08/1894						16/08/1896
Antônio	2128	21/04/1881						02/05/1881
José Paulo Chibante	2128	11/07/1882	23/12/1905	2662				22/06/1917
Manuel Joaquim Pinho Chibante	2128	11/09/1885	05/12/1908	2687				13/05/1966
Maria Rodrigues Silva	2128	23/08/1888	11/09/1913	2591			4756	02/03/1966
Virginia Rodrigues Silva	2128	19/03/1892	12/04/1915	2742				16/01/1940
Delfim	2128	13/06/1895						22/06/1895
Ilídia	2128	25/02/1897						06/01/1955
Maria	2129	11/07/1878						24/06/1881
Caecília	2129	11/07/1878						06/07/1881
Justino	2130	01/04/1877						
Elvira Joaquina Ribeiro	2131	19/05/1883						24/03/1906
Salvador	2131	30/09/1885						11/06/1886
Manuel Rodrigues Lima	2131	10/10/1887	08/02/1908	2692				23/01/1958
Maria Joaquina Ribeiro	2131	10/09/1890	24/09/1910	2644				01/03/1972
José Maria Rodrigues Lima	2131	09/05/1894	10/08/1919	2839				03/07/1963
Brosalisa	2131	07/04/1897						17/09/1898
Rodrigo	2132	22/01/1882	31/07/1909					24/01/1956
Américo	2132	17/04/1884						02/09/1885
Conceição Rosa Silva	2132	04/03/1886	29/05/1909	2615				14/03/1960
Bernarda	2132	13/05/1888						05/10/1888
Eduardo	2132	13/08/1889						13/12/1958
Carolina	2132	23/12/1891						05/08/1896
Manuel	2132	03/09/1894						

Nome	Cód. Fam.	Data de nascimento	Data do 1º casamento	Cód1º casam	Cód2º casam	Cód3º casam	Cód. Outros	Data do Óbito
Antônio	2132	14/06/1897						22/07/1897
Carolina	2132	18/06/1898	09/12/1942					05/02/1971
Maria Rosa Francisco	2133	04/12/1875	22/01/1894	2257				
Antônio	2133	23/11/1877						17/01/1880
José Antônio Santos Vilar	2133	31/07/1880	08/04/1920	2833				06/10/1963
Ana Francisca Oliveira	2133	09/09/1882	24/06/1905	2607				20/02/1968
Carolina Francisca Oliveira	2133	27/02/1885	17/05/1924	2877				01/08/1969
José Antônio	2133	08/02/1888	08/04/1920					20/09/1960
Augusto Santos Vilar	2133	05/03/1890	02/07/1917	2805				12/11/1961
Margarida	2133	25/01/1894						25/07/1896
Maria Amélia Francisco	2133	29/11/1897	20/03/1919	2815				18/03/1932
Maria Alves Silva	2134	27/05/1883	01/08/1903	2431				24/05/1949
Ana Alves Silva	2134	26/12/1889	24/01/1914	2747				08/10/1957
Amândio Alves Fardilha	2134	29/11/1891	05/02/1914	2710				15/01/1966
Preciosa	2134	13/12/1894						25/12/1894
José	2135	12/12/1868						28/10/1871
Manuel Joaquim Reis	2135	22/02/1870						
Joaquim Reis	2135	20/05/1871	08/02/1892	2136				09/02/1966
Carlos	2135	12/01/1872						03/09/1876
João Maria Reis	2135	31/01/1876	20/08/1896	2484				07/01/1955
Alberto Joaquim Reis	2136	26/10/1878	13/06/1903	2424				31/12/1946
Maria Joaquina Ribeiro	2136	14/12/1880						13/09/1972
Ana Rosa Joaquina	2136	30/01/1883	03/03/1908	2699	2928			01/08/1963
Adriano Joaquim Reis	2136	24/09/1885	14/08/1915	2706				09/11/1918
Antônio Joaquim Reis	2136	08/03/1888		2894				29/08/1959
Germana	2136	26/06/1892						
José Joaquim Reis	2136	12/03/1894	09/08/1919	2837				14/06/1957
Manuel Agostinho Gradim	2137	19/07/1874	15/05/1898	2540				
Manuel Joaquim Agostinho Gradim	2137	05/02/1877	19/04/1900	2560				29/10/1906
José Agostinho Gradim	2137	10/11/1879	08/08/1908	2651				04/01/1963
Maria Rodrigues Silva	2137	15/03/1882	17/06/1906	2655				28/11/1940
Serafim Agostinho Gradim	2137	11/01/1886			3284			27/01/1948
Arminda Rodrigues Silva	2137	22/12/1889	30/10/1909	2676				16/01/1951
Maria	2138	17/05/1876						10/12/1876
Francisco Marques Oliveira	2138	17/02/1878	02/02/1901	2465				07/04/1965
Antônio Marques Oliveira	2138	26/02/1881	16/08/1902	2443				
Margarida Pereira Silva	2138	22/02/1884	24/01/1904	2445				04/03/1965
Manuel Marques Oliveira	2138	28/10/1886		2644				
Rosa	2138	24/07/1889						09/11/1890
Ana Rosa Francisco	2139	05/09/1874	25/01/1896	2442				
Francisco Sá Ballo	2139	16/04/1877	01/09/1900	2472				28/05/1953
José	2139	24/06/1880						11/09/1881
Maria Rosa Teresa	2140	29/08/1874			4738			24/12/1956
Joaquim	2140	13/10/1876						20/10/1876
José Sá Cambos	2140	27/01/1878	31/05/1898	2530				18/01/1953
Cândida	2140	04/06/1881						
Rosa	2140	16/09/1883						
Antônio Maria José Correia	2141	26/01/1875	24/05/1896	2439				31/10/1923
José	2141	25/05/1877						06/08/1877
Clemente	2141	16/11/1879						17/03/1880
Joaquim José Correia	2141	17/05/1881	12/05/1904	2491				02/04/1956
Manuel José Correia	2141	20/10/1884	25/12/1906	2679				08/01/1950
Ana Oliveira	2141	21/10/1886	10/03/1906	2700				03/03/1930
Rosa Maria Oliveira	2141	27/11/1888	06/02/1909	2667				01/08/1941
Alfredo José Correia	2141	22/11/1890	25/12/1912	2709				06/10/1942
Adelaide	2141	14/03/1894						27/09/1896
Maria	2141	18/07/1897						

Nome	Cód. Fam.	Data de nascimento	Data do 1º casamento	Cód1º casam	Cód2º casam	Cód3º casam	Cód. Outros	Data do Óbito
Maria	2142	29/05/1874						11/07/1882
Manuel Alves Silva	2142	17/01/1882						07/06/1900
Isaí Alves Silva	2142	29/08/1886	21/10/1905	2634				15/04/1959
José	2143	17/11/1882						
Antônio	2144	02/11/1880						
Maria	2144	03/04/1883						07/02/1886
Maria Rosa Ribeiro	2144	13/01/1886						
Delfina	2144	07/04/1887						27/07/1896
Rosa	2144	15/03/1890						
Francisco	2144	01/10/1892						22/07/1896
Maria Joaquina Jesus	2144	05/07/1895	22/12/1919	2853				11/12/1962
Augusto	2144	13/06/1898						02/12/1904
Joaquim	2145	24/11/1884						14/06/1886
Victoria Rosa Silva	2145	05/04/1886	26/11/1904	2428				28/08/1971
Manuel	2145	29/01/1888						
Joaquim Pereira Silva	2145	14/11/1892	05/04/1914	2749				28/02/1926
Francisca	2145	25/04/1894						12/07/1896
Ana	2146	25/05/1874						30/01/1881
Delfina	2146	30/10/1876						13/03/1880
Elbátria Alves Pereira	2146	24/06/1879	06/01/1898	2448				29/03/1966
Maria	2146	07/10/1881						30/06/1882
Maria Alves Silva	2146	27/07/1883	08/08/1908	2651				26/01/1960
José	2146	01/03/1886						11/06/1957
Manuel Alves Silva	2146	15/04/1888	04/09/1913	2761				06/11/1973
Cecília Alves Silva	2146	12/06/1890	18/02/1914	2718				09/01/1969
Antônio Alves Silva	2146	27/04/1893	25/10/1919	2796				04/04/1942
Manuel	2147	13/03/1882	18/08/1909					
Maria Francisca Jesus	2147	26/01/1884		2650				11/11/1950
Cirio	2147	19/10/1885	23/05/1910					
Rosa	2147	03/12/1887						23/10/1896
Cecília Francisca Jesus	2147	01/05/1890	16/05/1910	2694				30/11/1966
Guilhermina	2147	30/01/1897						
Antônio	2147	16/10/1893						29/08/1894
Joaquim	2147	01/06/1895						04/11/1896
Rosalina	2147	03/02/1897	02/01/1918					01/03/1982
Bressalina	2147	15/12/1898						22/11/1904
Jolo	2148	03/06/1873						17/06/1873
José Marques Costa Júnior	2148	27/09/1874	19/02/1901	2520				
Alexandre Marques Costa	2148	06/05/1877	08/05/1898	2426				04/01/1915
Maria Marques Silva	2148	25/03/1879	08/02/1903	2580				14/01/1962
Manuel	2149	26/12/1874						
Maria	2149	29/06/1879						05/07/1879
Victoria	2149	19/05/1880						13/03/1881
João Marques Santos	2149	15/03/1884						17/08/1901
Gongalo Oliveira Caleiro	2150	30/10/1863	07/12/1885	1244				
Vitorino	2150	17/05/1866						15/01/1867
Maria	2150	21/03/1869						15/11/1903
Rosalina Francisca Oliveira	2150	19/01/1872	03/07/1897	2561				09/12/1950
João Maria Oliveira Caleiro	2150	17/07/1874	05/04/1893	2318				23/01/1896
Maria Augusta Francisca Jesus	2150	07/12/1876						19/11/1933
Eduardo	2150	07/05/1881						25/06/1881
Manuel	2150	17/05/1882						
Maria	2151	09/10/1875						
José	2151	23/06/1878						
Joaquim	2152	17/01/1875						
Manuel	2153	11/10/1880						01/07/1886
Maria	2153	19/07/1885						16/05/1887

Nome	Cód. Fam.	Data de nascimento	Data do 1º casamento	Cód1º casam	Cód2º casam	Cód3º casam	Cód. Outros	Data do Óbito
Mmanuel Rodrigues Oliveira	2153	13/08/1887	09/10/1914	2774				15/02/1966
Maria Rosa Jesus	2153	20/04/1889	04/02/1912	2739				11/11/1891
Francisco	2153	01/03/1893						27/01/1879
Maria	2154	24/11/1874						03/02/1953
Misquicina Augusta Alves	2154	23/03/1877	01/06/1902	2586				25/12/1894
José	2154	13/01/1879						21/07/1969
Mmanuel Rodrigues Santos	2154	09/02/1881						12/02/1881
Clementina Alves Oliveira	2154	05/11/1883	06/05/1920	2845				25/08/1951
Francisco	2155	31/01/1881						21/05/1899
Mmanuel	2155	06/02/1882						20/10/1941
Antonio	2155	13/01/1884						28/09/1890
Carlos Sá Ballo	2155	24/09/1886	08/04/1907	2614				
Maria	2155	25/12/1888						
José Sá Ballo	2155	30/12/1890						
Abílio Sá Ballo	2155	22/11/1892	19/09/1934					03/05/1963
Serafim	2156	18/08/1874						05/01/1875
Maria	2156	04/04/1876						24/08/1877
Maria Francisca Oliveira	2156	17/02/1878	23/04/1904	2631				27/06/1990
Inocência Marques Oliveira	2156	24/01/1881	02/02/1901	2521				14/03/1947
Ana	2156	04/08/1883						14/07/1886
Domíngos	2157	16/07/1874						28/08/1875
Francisco Sá Ruivo	2158	05/01/1882	04/03/1901	2474	2820			01/02/1941
Mariana	2159	10/09/1881						26/04/1886
José Alves Oliveira	2159	29/10/1883	02/11/1902	2502				06/06/1956
Joaquim Alves Oliveira	2159	21/02/1886	23/12/1907	2643				30/06/1914
Rosa Pereira Jesus	2159	11/02/1888	29/10/1910	2702				08/07/1920
Mmanuel Joaquim Alves Oliveira	2159	26/03/1890	19/05/1912	2768				19/07/1932
David	2159	20/02/1892						08/08/1892
Mariana	2159	18/07/1893						22/09/1893
José Maria Francisco Guimarães	2160	10/06/1874	18/05/1901	2516				27/01/1956
Ana Rosa Francisca	2160	03/02/1878	03/12/1900	2459				19/02/1955
Mmanuel Marques Cantinho	2161	05/03/1879						10/06/1947
Memento	2161	12/01/1881						12/01/1881
Memma	2161	26/02/1882						26/02/1882
Valentim Marques Cantinho	2161	10/02/1883	21/06/1913	2787				09/03/1964
Maria	2161	24/01/1886						12/04/1887
Memma	2161	06/06/1888						06/06/1888
Cecinda Marques Santos	2162	24/03/1882	20/01/1906	2642				20/10/1941
Antônia Teresa Jesus	2162	09/05/1885	21/10/1905	2634				19/02/1925
Américo Marques Santos	2162	17/01/1888	01/06/1912	2717				08/12/1943
José	2162	28/01/1891						
Francisco	2162	25/02/1894						24/07/1896
Bernardo	2163	14/12/1884						14/12/1884
Maria	2163	02/12/1885						30/01/1886
Iris Oliveira Silva	2163	01/10/1887	24/11/1906	2688				29/12/1956
Mmanuel Oliveira Carvalho	2163	22/10/1892						
José	2163	08/07/1895						09/10/1895
Salvador	2163	26/04/1897						14/11/1897
Maria Sá Pereira	2164	20/02/1884	12/12/1903	2548	2956			01/07/1947
Rosa Sá	2164	28/10/1885	11/04/1904	2535				30/10/1911
Rosalina	2164	22/02/1888						01/03/1888
José	2165	23/01/1884						03/02/1886
José	2166	05/11/1873						15/11/1873
Rosa Servola	2166	24/10/1874						13/03/1940
Hilário Sá Ballo	2166	24/10/1874	13/01/1985	2312				26/11/1942
Mmanuel Bernardo Sá Ballo	2166	18/08/1877	28/12/1905	2670				24/01/1946
José	2166	27/04/1880						14/09/1881

Nome	Cód. Fam.	Data de nascimento	Data do 1º casamento	Cód1º casam	Cód2º casam	Cód3º casam	Cód. Outros	Data do Óbito
Maria Sá Ballo	2166	24/10/1882	09/08/1903	2485				06/03/1964
Serafim	2166	02/06/1885						17/07/1886
José	2166	11/04/1890						18/09/1896
Arminda	2166	11/04/1890						
Antonio Sá Ballo	2166	28/09/1893	16/10/1920	2803				
Mmanuel	2167	07/07/1880						17/12/1881
Mmanuel	2168	28/06/1882						08/10/1883
Antonio	2168	09/05/1884						10/08/1885
Rosa	2168	02/04/1886						19/09/1888
Mmanuel Alves Costa	2168	24/10/1888	14/10/1926	3056				
Maria	2168	06/01/1891						13/04/1891
Maria	2168	18/08/1892						16/01/1894
Laurentina Francisca Oliveira	2168	28/11/1894	14/08/1915	2706				
Rosa	2168	08/03/1897						29/10/1898
Luiza Dias Jesus	2169	02/09/1882	21/10/1907	2623				26/03/1953
Mmanuel	2169	08/03/1885						
Rosa Dias Jesus	2169	02/07/1887	05/12/1908					31/01/1951
Francisco Oliveira Dias	2169	04/04/1890	04/02/1912	2739				26/06/1939
Maria Rosa Jesus	2169	29/10/1892	09/10/1914	2774				26/03/1955
José Oliveira Dias	2169	25/03/1895	03/04/1922	2943				
Cipriano Dias	2169	18/05/1898	21/05/1920	2810				10/03/1952
Mmanuel Marques Oliveira	2170	08/01/1879	06/03/1905	2683				04/04/1947
Adorno	2170	19/03/1880						22/11/1881
Custódio Marques Oliveira	2171	05/05/1888	30/04/1910	2616				05/03/1934
Alfonso Marques Oliveira	2171	10/06/1892	11/02/1915	2707				03/10/1959
Valentim Marques Silva	2172	14/11/1875	15/04/1895	2420				25/04/1932
Antonio Joaquim Marques Silva	2172	08/07/1877	16/03/1899	2455				01/05/1914
Mmanuel	2172	21/06/1879						19/10/1880
David	2172	09/03/1881						07/05/1882
Mmanuel Marques Silva	2172	29/03/1883	07/05/1904	2569				18/03/1936
Francisco Marques Silva Rola	2172	06/03/1885	31/12/1906	2625				11/03/1949
Silverio	2172	30/01/1887						31/01/1888
Celestina Marques Silva	2172	14/06/1888	08/02/1908	2692				23/01/1975
Joaquim Marques Rola	2172	18/12/1890	24/01/1914	2747				19/07/1971
Mariana	2172	13/09/1892						05/02/1893
Silverio	2172	13/05/1894						11/10/1895
Memento	2172	24/03/1878						24/03/1878
Mmanuel Pinto Ferreira	2174	13/04/1875	07/01/1894	2395				
Antonio Pinto Ferreira	2174	15/09/1877	19/05/1896	2447				03/07/1927
José Antonio Pinto Ferreira	2174	01/02/1880	19/08/1899	2504				
Joaquim	2174	21/03/1882						09/06/1886
Maria	2174	16/06/1887						17/11/1896
Francisco Marques Silva	2175	24/07/1880	03/04/1910	2671				06/11/1956
Salvador Agostinho Gradim	2175	21/01/1883	10/02/1906	2701				07/07/1926
Maria Rosa Marques	2175	05/08/1885	06/07/1914	2751				18/09/1943
Rogério Gradim	2175	30/08/1888	24/07/1915	2784				01/04/1943
Rosalina Marques Silva	2175	15/07/1891	13/12/1913	2948				26/04/1951
Agostinho Gradim	2175	25/06/1894	03/12/1914	2708				
Generosa	2175	31/03/1898						02/09/1902
Ana	2176	01/04/1876						20/09/1881
Mmanuel Alves Costa	2176	11/11/1878						08/02/1907
Florinda	2176	15/03/1881						27/01/1881
João	2176	02/11/1882						14/03/1886
Fortunato Alves Costa	2176	20/08/1885	22/02/1909	2621				09/09/1955
Maria	2176	25/01/1888						13/11/1888
João Alves Costa	2176	28/09/1890	30/11/1907	2636				11/02/1957
José	2177	16/12/1879						03/03/1880

Nome	Cód. Fam.	Data de nascimento	Data do 1º casamento	Cód1º casam	Cód2º casam	Cód3º casam	Cód Outros	Data do Óbito
Mameel	2177	08/04/1881						15/12/1885
Teresa	2177	27/09/1884						24/02/1886
José	2177	17/09/1887						
Armindo Ferreira Mendes	2177	01/12/1890						
Maria Joaquina Alves	2178	14/11/1880	12/08/1899	2451				31/10/1957
Germana Alves Costa	2178	13/05/1883	05/03/1904	2505				09/03/1967
Deolinda	2178	20/12/1885						16/10/1888
Armindo	2178	26/01/1888						27/11/1888
José Alves Fardilha	2179	30/04/1879	31/12/1900	2501				04/06/1932
Manuel Alves Fardilha	2179	19/05/1881	11/12/1902	2542				09/12/1925
Antonio Alves Fardilha	2180	11/06/1884	26/02/1905	2594				09/09/1964
Maria	2180	01/01/1887						29/10/1889
Arminda Dias Vieira	2180	28/08/1889	10/12/1905	2654				
Maria Joaquina Dias	2180	31/03/1894		2713				
Ana Glória Dias	2180	08/01/1897	29/12/1921	2913				24/12/1980
Mameel	2181	23/08/1881						
José	2181	02/02/1884						
João Maria Alves Raimundo	2181	05/07/1886						31/01/1923
Antonio	2181	19/04/1889						
Clemente Alves Raimundo	2181	18/12/1891	31/07/1920					
Maria	2181	21/06/1897						27/10/1897
Maria	2182	19/10/1880						
Manuel Augusto Simões	2182	13/05/1883	14/06/1908	2669				24/03/1945
José Augusto Simões	2182	12/04/1886	24/11/1906	2652				
Preziosa	2182	12/12/1888						01/12/1889
Ana Marques Jesus	2182	02/11/1890	07/05/1914	2778				28/04/1938
Teresa Francisco Oliveira	2183	11/08/1884	05/12/1903	2483				04/05/1956
Joaquim Coelho Felipe	2183	18/03/1886						
Antonio Coelho Felipe	2183	23/08/1888						
Ana Maria Silva	2184	18/03/1882						24/02/1961
Clara	2184	18/03/1882						03/05/1882
Manuel Dias Vieira	2185	29/11/1884						
José	2185	23/03/1887						25/01/1896
José	2185	19/03/1891						03/08/1896
Maria	2185	11/10/1893						03/08/1906
Felismena	2185	06/03/1896						26/07/1896
Fantina Fernandes	2185	10/08/1897	03/06/1915	2744				
Margarida Emilia Jesus	2186	28/02/1875	04/06/1892	2250				18/10/1959
Joaquim Ferreira Silva	2186	14/12/1877	23/12/1900	2489				01/10/1945
José Ferreira Silva	2186	27/03/1880	17/03/1904	2510				
Florinda Emilia Jesus	2186	01/08/1882				4737		30/01/1956
Justina	2186	01/12/1884						25/01/1886
Justina Emilia Jesus	2186	14/02/1887	23/12/1905	2662	2959			30/04/1971
Emília	2186	10/01/1889						01/09/1971
Ricardo Ferreira Silva	2186	18/05/1891	15/08/1912	2782				
Adriano	2186	24/12/1893						09/12/1896
Manuel Ferreira Silva	2186	05/02/1897		2955				
Pedro	2187	18/10/1873						
Maria Alves Silva	2188	23/05/1883						17/11/1904
José Francisco Reis	2188	04/02/1886						
Francisco Pinto Reis	2188	22/09/1889	26/10/1919	2819				16/02/1972
Ana	2188	20/02/1893						07/10/1893
Cesário	2188	28/02/1895						16/08/1896
Cesário Pinto Reis	2188	07/02/1898	02/05/1920	2869				
Francisco	2189	07/06/1874						
José	2189	09/08/1876						31/08/1876
Manuel Francisco Rodrigues Bita	2189	29/06/1877	12/02/1900	2551	2972			22/08/1950

Nome	Cód. Fam.	Data de nascimento	Data do 1º casamento	Cód1º casam	Cód2º casam	Cód3º casam	Cód Outros	Data do Óbito
Augusto	2189	04/09/1879						25/07/1883
Antônio Rodrigues Bita	2189	16/06/1882	24/06/1905	2607				06/06/1949
Joaquim	2189	22/04/1885						01/11/1902
José Rodrigues Bita	2189	08/07/1887	07/11/1912	2757				26/03/1961
Olivia	2189	19/08/1890						20/07/1896
Manuel Gomes Santos	2191	25/01/1878	09/01/1902	2559				18/05/1935
Maria	2191	20/12/1879						23/02/1886
José Gomes Santos	2191	12/05/1887	30/03/1901	2513				23/02/1953
Ana Dias	2191	14/05/1884	09/05/1901	2567				27/05/1956
Maria Francisca Jesus	2192	26/12/1884	07/12/1903	2427				12/02/1960
Henrique Gomes Santos	2192	28/10/1887						28/09/1907
Manuel	2193	07/11/1874						
Maria	2193	16/04/1876						
Alberto	2193	10/12/1878						
José	2194	23/01/1884						21/07/1885
Azores	2194	08/02/1885						03/05/1886
Abel	2194	28/03/1887						22/07/1887
Antonio Lauriano	2194	15/06/1888				2897		
Lauinda Felisbela Marques	2194	28/07/1890	15/02/1909	2596				
Teresa Marques Jesus	2194	09/09/1891	04/09/1913	2761				05/05/1970
Salvador Marques Faria	2195	07/05/1880	16/02/1901	2584				15/11/1966
Manuel	2195	02/07/1882						02/07/1882
Antonio	2195	31/07/1883						01/08/1883
Arminda	2195	09/09/1884						15/03/1885
Francisco Marques Faria	2195	25/12/1885	21/10/1907	2623				
Saução Marques Faria	2195	12/02/1888	29/10/1910	2702				12/09/1913
Manuel Marques Faria	2195	07/01/1890	26/03/1927	3066				
Salomão	2195	05/07/1892						
Manuel	2195	24/06/1894						06/09/1896
Felismena	2195	28/09/1895						06/12/1895
Manuel Joaquim Faria	2195	03/10/1896						12/05/1933
José Oliveira Calero	2196	12/04/1872						26/06/1886
Maria	2196	04/03/1874						20/03/1874
Antonio	2196	28/03/1875						14/04/1875
Manuel	2196	30/09/1876						
Maria José Rosa	2196	04/01/1879					4739	02/12/1934
Maria	2197	22/09/1880						26/01/1889
Angélica Pereira	2197	30/06/1883	09/01/1902	2559				20/02/1964
Manuel	2197	09/01/1886						20/04/1963
Ana Pereira	2197	22/06/1888	12/09/1911	2674				02/07/1961
Agostinho	2197	16/12/1890	30/06/1910					30/01/1967
Maria	2197	20/07/1893						22/08/1893
Maria	2197	12/08/1894						17/08/1897
Miguelina	2197	18/05/1897						08/07/1897
Manuel	2198	08/06/1872						12/06/1872
José	2198	08/06/1872						18/06/1872
Joaquim Francisco Santos	2198	15/10/1882						24/06/1906
João	2198	26/01/1885						
Belmira	2198	09/02/1887						02/09/1887
Belmira Alves Jesus	2198	03/09/1888					4779	10/11/1964
Esperança	2198	19/12/1890						
Manuel	2198	15/04/1893						
Maria	2199	09/01/1883						02/10/1883
Manuel Rodrigues Daniel	2199	25/07/1884						16/12/1926
Idalina	2199	03/09/1887						17/07/1893
João	2199	13/06/1891						16/08/1891
José Rodrigues Daniel	2199	13/06/1891	26/04/1917	2843	3372			19/09/1968

Nome	Cód. Fam.	Data de nascimento	Data de 1º casamento	Cód1º casam.	Cód2º casam.	Cód3º casam.	Cód. Outros	Data do Óbito
Bernardo	2199	20/01/1894						11/09/1894
Inês Rodrigues Pereira	2199	03/10/1895	20/09/1920	2850			4798	18/01/1969
Ernesto	2199	03/03/1898						14/04/1898
Maria Jesus	2200	25/01/1878	21/01/1899	2515				18/12/1957
Delfina	2200	18/11/1880						25/11/1880
José	2200	18/11/1880						23/11/1880
Joaquim	2200	18/11/1880						21/11/1880
Deolinda	2200	10/04/1883						18/12/1883
Maximino	2200	05/04/1892						29/06/1892
Henrique Santos Neves	2201	26/02/1883	01/05/1911	2633				08/10/1925
Manuel Santos Neves	2201	23/03/1885	01/09/1910	2693				
Maria Marques Santos	2201	19/03/1887	05/07/1904	2430				03/08/1964
Amélia Augusta Marques	2201	12/01/1889	31/12/1907	2672				06/01/1956
Eduardo	2201	22/07/1890						03/09/1898
Luzia	2201	28/10/1892						24/05/1896
Preciosa Marques Santos	2201	01/09/1895	10/08/1914	2767				10/08/1950
Aurora	2201	14/09/1897						01/09/1898
Maria José Oliveira	2202	30/09/1878	31/05/1898	2530				03/12/1961
José Martins Dias	2202	22/10/1881	07/04/1902	2524				31/10/1931
Manuel	2203	10/02/1880						11/10/1881
Manuel	2203	28/05/1882						23/06/1882
Alonso	2203	19/07/1883						07/01/1884
José	2203	01/02/1885						09/02/1885
José Maria	2203	07/04/1886						20/03/1903
Rosalina Alves Rodrigues	2203	25/02/1889	18/02/1911	2617				16/09/1962
Manuel Ferreira Alves	2203	25/09/1891	01/11/1924	2952				20/07/1949
Adelaide	2203	01/07/1894						01/10/1896
Celestino Ferreira Alves	2203	04/06/1897						04/10/1923
Manuel	2204	21/07/1876						
Maria	2204	04/04/1879						17/09/1880
José	2205	14/05/1873						14/05/1873
Maria Julia Ludovina	2205	05/04/1874	15/04/1895	2258				24/02/1952
Mariana Ludovina Camarinha	2205	17/01/1876	10/05/1898	2531				09/02/1961
Manuel Alves Fardilha	2205	05/03/1879		2541				13/01/1963
Joko Alves Fardilha	2205	23/12/1880	07/04/1901	2637				07/03/1948
José	2205	22/07/1883						04/03/1886
Maria	2206	15/01/1875						31/01/1886
José Alves Fardilha	2206	22/02/1878	28/07/1900	2500				15/05/1941
Manuel	2206	04/11/1880						16/11/1882
Rosa Emília Dias	2206	15/05/1883	03/02/1907	2604				30/12/1931
Albertina Dias Alves	2206	24/04/1887	22/07/1909	2606				23/02/1974
Rosalina Alves Dias	2206	20/10/1891	20/05/1920	2857				22/04/1930
Antônio	2207	10/01/1877						17/11/1878
José Alves Ferreira	2207	07/12/1878	31/10/1899					03/05/1920
Manuel	2208	20/01/1876						
Alexandro	2208	03/07/1878						03/06/1883
Maria	2209	28/08/1878						24/10/1880
Maria Joaquina Castro	2209	13/07/1881	09/10/1899	2463				09/06/1972
Antônio Coelho Almeida	2209	17/02/1884	05/07/1904	2430				24/09/1955
Maria	2210	11/07/1878						
Rosa	2210	01/02/1880						25/06/1954
Ana Rosa Correia	2210	24/09/1881		2613				
Amarel Correia Resende	2210	30/06/1883	26/11/1904	2428				09/06/1948
Manuel	2210	25/08/1885						
Olivia	2210	26/12/1888						24/03/1991
Felizmena	2210	31/08/1892						30/05/1951
Frutuoso Francisco Lourosa	2211	30/07/1883	08/01/1906	2632				12/05/1937

Nome	Cód. Fam.	Data de nascimento	Data de 1º casamento	Cód1º casam.	Cód2º casam.	Cód3º casam.	Cód. Outros	Data do Óbito
Francisco	2211	25/09/1887	08/10/1910					
Manuel Francisco Lourosa	2211	01/09/1890	16/02/1913	2765	3587			08/05/1966
Maria Rosa Reis	2211	03/04/1893	31/01/1916	2842				22/09/1971
Laurinda Josefa Reis	2211	24/03/1896	12/02/1918	2804				
Francisca Reis Lourosa	2211	03/11/1898	25/10/1919	2796				24/06/1987
Manuel Francisco Oliveira Júnior	2212	10/11/1876	19/02/1901	2550				24/12/1949
Maria	2212	10/08/1878						09/09/1880
Adelino Francisco Oliveira	2212	10/03/1881	05/02/1920	2790				20/12/1934
Carlos Francisco Oliveira	2212	05/12/1885						
Francisco Oliveira Ferreira	2213	16/12/1876						12/03/1918
Manuel	2213	25/07/1879						15/11/1881
Maria Olívia Jesus	2213	20/01/1882	14/10/1909	2656				26/12/1923
Felipe	2213	09/12/1883						04/01/1886
José Francisco Oliveira	2213	15/02/1886	24/05/1920	2835				10/02/1955
Maria Rosa Francisca	2213	20/08/1888						11/07/1963
Carlos	2213	08/02/1891						08/04/1891
Manuel	2213	14/03/1892						26/01/1893
Berzalina Francisco Jesus	2213	22/01/1894	23/10/1926	3043				22/11/1964
Américo Francisco Oliveira	2213	14/06/1897						12/08/1920
Maria	2214	15/03/1879						
Mariana Sá Pereira	2214	16/07/1881						08/10/1963
Francisca	2214	27/11/1883						02/10/1884
Maria Sá Pereira	2214	14/09/1885						23/08/1904
Rosalina	2214	10/03/1888						30/10/1894
Maria	2214	23/07/1890						30/07/1893
Antonio	2214	18/10/1894						
Maria	2215	04/02/1875						06/02/1875
Maria Rosa Jesus	2215	26/10/1876	13/02/1899	2468				
Manuel Francisco Júnior	2215	28/02/1879	07/07/1903	2555				28/02/1910
Ana Marques Jesus	2215	11/03/1882						04/08/1913
Alfredo	2215	08/03/1885						06/10/1889
Arminda Marques Jesus	2215	22/02/1888						25/07/1956
Deolinda Marques Jesus	2215	06/03/1891						14/03/1957
Ana	2216	10/03/1870						
Evaristo	2216	17/12/1871						
Pedro	2216	13/03/1873						
Joaquim	2218	29/01/1879						07/03/1881
Maria Dias Sá	2218	19/09/1880	15/10/1898	2566				01/10/1951
Rosa Dias Sá	2218	16/03/1883	23/07/1904	2488				03/04/1962
Preciosa Alves Ferreira	2218	06/05/1886	15/05/1909	2673				31/10/1956
Margarida	2218	27/04/1891						16/05/1891
Maria Rosa Sá	2219	19/03/1882						2745
Manuel	2219	15/05/1884						22/06/1955
José Francisco Silva	2220	30/01/1880	29/02/1908	2653				13/11/1939
Manuel José Silva	2220	08/12/1882	11/11/1906	2681				23/04/1971
Maria Francisca Silva	2220	04/10/1885						27/12/1971
Antônio José Silva	2220	19/07/1888	25/04/1914	2721				12/04/1978
Ira Francisca Silva	2220	18/04/1891						14/10/1975
Joko José Silva	2220	23/09/1894	09/04/1921	2924				08/01/1930
Benta	2221	05/05/1880						
Manuel	2222	07/07/1882						17/09/1882
Manuel	2222	05/08/1883	16/06/1907					20/08/1918
José	2222	13/01/1887						08/11/1888
Joaquim Marques Almeida	2222	21/04/1889	08/01/1916	2828				06/07/1943
Maria Francisca Oliveira	2222	19/09/1891						23/01/1964
Germana Marques Almeida	2222	14/03/1894	25/04/1914	2721				01/12/1956
Manuel	2222	22/02/1897						19/07/1898

Nome	Cód. Fam.	Data de nascimento	Data do 1º casamento	Cód1º casam	Cód2º casam	Cód3º casam	Cód. Outros	Data do Óbito
José Marques Costa	2223	15/04/1874						30/09/1897
Francisca	2223	03/11/1876						10/12/1876
Maria	2223	18/12/1877						07/06/1880
Maria Rodrigues	2224	25/10/1876	08/05/1898	2476				28/08/1906
Mmanuel Marques Costa	2224	20/01/1879						
Ana Rodrigues	2224	14/08/1881	14/06/1908	2669				
Rosa	2224	21/03/1884						13/02/1887
Rosa	2224	01/03/1887						
João	2225	08/08/1884						
Maria Julia Alves	2226	13/12/1872	15/04/1895	2420				11/12/1956
Antônio Marques Oliveira	2226	02/03/1875	17/07/1898	2724				16/12/1953
Rosa Alves Silva	2226	24/11/1877	05/01/1901	2538				05/02/1961
Devilinda Alves Silva	2226	21/04/1880	04/04/1899	2476				12/12/1947
Mmanuel	2226	27/11/1882						25/08/1883
Germana Marques Silva	2226	08/10/1884	29/02/1908	2653				15/08/1951
Olivia	2226	05/04/1887						01/10/1893
Mmanuel Marques Oliveira Júnior	2226	20/11/1889	11/02/1911		2966			15/10/1973
Ana Marques Silva	2226	29/02/1892	08/01/1916	2828				28/01/1988
Clemente	2226	05/12/1894						02/01/1896
Maria Amélia Marques	2226	18/02/1898	09/06/1921	2965				05/08/1974
Mmanuel Marques Oliveira	2227	03/03/1876						
José Marques Oliveira	2227	22/04/1878	02/02/1901	2521				18/03/1933
João Marques Oliveira	2227	14/12/1880	24/06/1911	2640				10/02/1964
Antônio Marques Oliveira	2227	09/09/1883	13/01/1915	2723				25/06/1918
Palmeira Rodrigues Almeida	2227	25/03/1886	25/04/1914	2728				
Roberto Marques Oliveira	2227	17/02/1889						
Américo Marques Oliveira	2227	11/06/1891	09/03/1914	2715				17/02/1920
Maria	2227	31/03/1895						26/08/1907
Maria Teresa Jesus	2228	06/01/1876	15/12/1894	2311				02/09/1949
Luiz Francisco Oliveira	2228	09/02/1878	05/01/1901	2538				18/11/1920
Francisco	2229	26/01/1884						04/02/1884
Maria	2229	26/01/1884						04/02/1884
Ana Gomes Silva	2229	19/03/1885	22/02/1909	2621				08/04/1970
Teresa Gomes Silva	2229	27/03/1887	08/04/1907	2614				17/06/1966
Clemente	2229	24/05/1892						11/03/1895
Mmanuel	2230	17/08/1874						
Martinho	2231	02/03/1874						27/04/1874
Antônio Maria Pereira Silva	2231	29/01/1876	08/01/1899	2446				21/07/1934
José	2231	23/04/1880						
Joaquim	2231	23/03/1882						
Alfredo Pereira Silva	2231	27/12/1883	26/03/1906	2593				
Joaquim Pereira Silva	2231	01/04/1886	14/11/1904	2497				
Delfim Pereira Silva	2231	20/11/1888	07/01/1909	2734				22/12/1966
Meminio	2232	23/10/1881						23/10/1881
Mariana Rosa Jesus	2232	29/10/1882					4771	22/10/1955
Victória Rosa Jesus	2232	03/10/1884	15/03/1903	2585				14/02/1987
Maria	2232	01/12/1886						08/01/1895
Joaquim Pinho Chibante	2232	08/03/1889	05/11/1906	2648	3151			19/11/1964
Francisco Pinho Chibante	2232	12/06/1891	07/07/1910	2628				
José Pinho Chibante	2232	15/09/1893	24/05/1915	2755				02/05/1972
Joaquim Pinto Almeida	2233	29/04/1878	03/11/1898	2498				28/11/1910
Ana Rosa Sá	2233	01/11/1880	15/10/1899	2519				27/01/1967
Maria	2233	04/04/1883						07/09/1884
Pedro	2233	10/01/1885						27/09/1886
Mmanuel Pinto Almeida	2233	25/07/1887	24/11/1906	2688				26/11/1972
Meminio	2234	18/11/1875						18/11/1875
Meminio	2234	18/11/1875						18/11/1875

Nome	Cód. Fam.	Data de nascimento	Data do 1º casamento	Cód1º casam	Cód2º casam	Cód3º casam	Cód. Outros	Data do Óbito
Meminio	2234	03/01/1877						03/01/1877
Meminio	2234	03/01/1877						03/01/1877
Maria	2234	12/03/1878						
José Rodrigues Almeida	2234	20/03/1881	31/01/1916	2842				27/07/1945
Rosa	2234	16/07/1884						29/05/1905
Mmanuel Rodrigues Almeida	2234	13/02/1887			2690			22/11/1910
Olivia	2234	04/09/1890						25/08/1896
Antônio Rodrigues Costa Ferreira	2235	30/12/1874	22/06/1895	2276	3007			03/02/1932
Mmanuel Rodrigues Costa	2235	19/07/1877	31/10/1898	2573				
José	2235	09/01/1881						01/06/1881
Maria	2235	19/05/1882						26/02/1886
José	2235	30/11/1885						
Leopoldo	2235	11/07/1888						
Delfim	2235	04/09/1891						02/10/1896
Armindo	2235	25/01/1894						27/05/1894
José	2236	20/03/1872						21/02/1872
Antônio	2237	29/07/1873						13/11/1875
Mmanuel	2237	25/10/1875						
Antônio	2237	05/03/1878						16/11/1879
Maria	2237	10/04/1881						02/01/1883
Francisco Rodrigues Silva	2238	15/01/1882						
João Rodrigues Silva Maia	2238	26/09/1883	20/01/1906	2642				
Ana Rodrigues Silva	2238	26/03/1886	07/07/1910	2628				
Boaventura Rodrigues Silva Maia	2238	06/08/1888	07/11/1908	2611	3706			13/04/1963
Amélia	2238	16/04/1891						28/10/1893
Fernando Rodrigues Silva Maia	2238	11/10/1894						
Valestino Rodrigues Silva Maia	2238	18/03/1897	16/01/1923	2987				30/01/1966
Mmanuel Rodrigues Silva	2239	15/02/1882	26/11/1904	2577				13/08/1936
Francisco	2239	17/07/1884						28/10/1885
Maria Silva Jesus	2239	28/09/1886	11/02/1908	2661				
Aurora Silva Jesus	2239	13/01/1889	12/05/1907	2608				04/05/1950
Rosa	2239	02/04/1892						26/10/1894
Américo	2239	16/04/1895						28/10/1896
Isaura Silva	2239	09/01/1898	04/11/1922	2882				14/01/1967
Mmanuel	2240	01/06/1876						04/01/1883
Ana Fernandes Silva	2240	12/04/1879	12/02/1899	2528				13/11/1954
Maria	2241	18/11/1882						04/12/1882
Ana	2241	31/03/1884	24/08/1902					09/09/1960
Florindo Soares	2242	05/10/1876	03/12/1900	2459				21/03/1959
Maria Alves Fernandes	2242	01/08/1879	02/02/1901	2465				04/12/1955
José Soares	2242	09/03/1882	11/04/1904	2535	2846			06/10/1939
Modesto Soares	2242	17/02/1884	18/12/1910	2696				01/02/1973
Maria	2243	13/02/1872						
Antônio	2243	06/10/1874						
Ana Soares Pereira	2243	17/01/1877	21/10/1899	2421				06/11/1958
Mmanuel	2243	08/07/1879	14/09/1916					19/04/1917
Clementina Pereira	2243	15/12/1881	01/02/1904	2588				09/08/1968
Justino Soares	2243	06/04/1884						
Francisco Soares	2243	13/04/1886						18/09/1911
Amélia Rosa Pereira	2243	24/05/1889	09/05/1909	2630				
Ana	2244	04/07/1873						29/09/1876
José Margal Silva	2244	23/11/1875	21/01/1899	2515				03/11/1956
Mmanuel	2244	01/02/1878						28/07/1896
Ana Rosa Silva	2244	25/01/1880	07/05/1904	2536				06/04/1949
Francisco	2244	26/06/1882						
Antônio	2244	01/08/1884						16/10/1886
Maria Rosa Silva	2244	10/02/1887	07/11/1926	3044				12/03/1979

Nome	Cód. Fam.	Data de nascimento	Data do 1º casamento	Cód1º casam.	Cód2º casam.	Cód3º casam.	Cód. Outros	Data do Óbito
Silvino Marçal Silva	2244	30/12/1888	07/01/1912	2786				17/11/1951
Ana Conceição Gomes	2245	28/06/1872	30/03/1901	2511				11/01/1945
Maria Bernarda Conceição	2245	29/01/1875					4754	24/07/1958
Rosa Bernarda Conceição	2245	18/11/1876	26/04/1917	2843				02/05/1943
Amorosa Rosa Bernarda	2245	14/10/1879	30/05/1903	2494				16/08/1951
Manuel	2245	10/02/1882						05/10/1883
Emília	2245	08/10/1884						29/11/1887
José Miguel Silva	2245	08/02/1887	22/07/1906	2659				12/07/1921
Adelaide	2245	03/03/1889						05/09/1893
Pedro	2246	14/12/1884						14/07/1886
Antônio Francisco Oliveira	2246	30/08/1886	02/02/1907	2601				07/03/1955
Maria	2246	01/12/1888						16/05/1889
Raul Francisco Oliveira	2246	16/03/1890	09/03/1912	2781				31/08/1941
Carolina Alves Jesus	2246	17/03/1892	05/07/1913	2740				02/09/1896
Agostinho	2246	28/05/1895						19/11/1951
Ana Rosa Alves	2246	17/06/1898	01/08/1920	2821				09/04/1950
Maria Carmo Francisca	2248	15/05/1875	18/05/1901	2516				19/04/1877
Manuel	2248	03/06/1876						
Felicidade	2248	09/08/1878						
Maria	2248	09/08/1878						29/10/1879
Manuel	2248	21/02/1880						01/12/1882
Manuel José Silva	2249	22/04/1877	28/05/1930	4848			4817	13/04/1957
Rosa	2249	13/12/1878						08/11/1879
Joaquim Marques Silva	2249	22/09/1880						29/12/1916
Maria Marques Oliveira	2249	04/06/1883	19/01/1902	2572				16/03/1963
Ricardo Marques Silva	2249	27/03/1886	04/05/1912	2783				30/11/1972
Felizardo Marques Silva	2249	11/08/1890	18/05/1916	2816				08/02/1974
Praciosa	2249	25/10/1892						23/07/1893
Pedro	2249	03/11/1894						12/09/1896
Laurinda	2250	04/02/1896	20/03/1920					11/12/1974
Francisco	2250	28/11/1897						17/05/1899
Cristina Alves Costa	2251	26/02/1890	16/04/1910	2600				16/04/1979
Sabina	2251	06/11/1892						20/09/1893
Manuel Alves Fardilha	2251	03/10/1894	05/05/1916	2848				18/01/1984
Gracinda Sá Pinto	2252	04/12/1888	07/07/1913	2776				10/11/1958
Angelo Marques Oliveira	2252	01/11/1890	11/01/1916	2795	2888			17/11/1964
Amandio Marques Oliveira	2252	19/10/1892						18/08/1949
Victória Rosa Sá	2252	08/04/1895	06/03/1916	2846				15/02/1989
Manuel Marques Oliveira	2252	25/10/1897	08/05/1927	3067				31/01/1965
Maria	2253	16/02/1895						21/10/1956
Joaquim Sá Camboá	2253	30/10/1896						01/03/1916
Manuel Francisco Rodrigues	2254	13/09/1888	30/10/1909	2676				18/09/1941
Ana Rosa Francisca Jesus	2254	10/04/1891						11/12/1967
Antônio Francisco Rodrigues	2254	12/07/1895	28/01/1918	2798				18/06/1958
Abel Francisco Rodrigues	2254	19/08/1898						20/04/1942
José	2255	02/01/1896						29/07/1896
Maria	2255	13/03/1897	06/12/1928					03/01/1976
Deolinda Marques Ferreira	2256	03/11/1890	06/03/1905	2683				02/12/1964
Antônio	2257	19/06/1894						17/03/1896
Albina	2257	04/11/1895						16/11/1896
Ramiro Alves Ferreira	2257	03/01/1898	09/10/1920					06/11/1952
Rosária	2258	09/01/1896						12/01/1896
Elina	2258	09/01/1896						22/01/1896
Laurinda Alves	2258	19/11/1897	05/03/1970	4294			4834	17/04/1977
Avellina	2260	18/02/1885						
Afonso	2260	18/07/1889						
Manuel Francisco Oliveira	2261	05/03/1886	26/05/1906	2675				

Nome	Cód. Fam.	Data de nascimento	Data do 1º casamento	Cód1º casam.	Cód2º casam.	Cód3º casam.	Cód. Outros	Data do Óbito
Antônio	2261	26/11/1890						02/03/1894
Maria	2261	13/11/1892						06/08/1893
Maria Francisca Jesus	2262	03/03/1886						08/02/1946
Teresa Francisca Jesus	2262	19/10/1887	10/02/1912	2780				23/09/1943
Manuel Francisco Oliveira	2262	13/01/1890	11/05/1912	2766				30/05/1949
Rosa	2262	07/02/1893						07/03/1893
Pedro Francisco Oliveira	2262	16/02/1894	29/11/1919	2866				16/06/1968
Antônio Francisco Oliveira	2262	23/01/1897						09/07/1921
Blandina	2264	15/02/1891						10/12/1893
Joaquim Gonçalves Ferreira	2264	26/11/1894	06/01/1918	2826				
Augusto	2264	21/05/1897						26/01/1905
Germana Rosa Rodrigues Silva	2265	10/01/1897	11/05/1912	2766				16/05/1957
Maria	2265	20/08/1894						03/08/1899
Ana	2265	30/03/1897						03/03/1898
Maria	2266	16/02/1895						26/10/1896
Maria Conceição Rodrigues	2266	26/03/1897	10/08/1919	2839				28/08/1950
Maria	2268	13/12/1886	19/09/1910					13/04/1971
José	2268	15/02/1889						16/03/1889
Antônio	2268	21/09/1890	15/07/1911					19/10/1985
Noé	2269	02/11/1894						24/08/1896
Abelino Rodrigues Almeida	2269	20/11/1898	04/10/1925	2874				20/08/1934
José	2270	12/09/1885						16/07/1886
Antônio	2270	13/09/1887	22/04/1912					
Manuel Marques Oliveira	2270	07/06/1890	25/12/1912	2773	3169			04/09/1940
Justino	2270	03/01/1893						03/01/1893
Avellina	2270	03/01/1893						03/01/1893
Maria	2270	22/04/1894						26/08/1896
Teresa	2270	26/05/1898						10/12/1981
Maria Conceição Jesus	2272	16/03/1894	24/07/1915	2784				05/03/1953
Ernesto Oliveira	2272	12/12/1898	01/05/1921	2918				09/04/1937
Laurentino	2273	09/08/1891						21/07/1893
Américo Pinto Ferreira	2273	10/08/1892						
Faustina Oliveira	2273	18/01/1895	11/08/1914	2762				
Ana	2274	08/01/1888						04/11/1888
Ana Rosa Ferreira	2274	22/09/1889	06/03/1910	2663	3169			25/08/1965
Alberto	2274	12/01/1892						28/01/1892
Manuel	2274	10/01/1893						09/01/1894
Manuel Pinto Marques	2274	27/10/1894	30/09/1918	2858				
Afonso Pinto Marques	2274	16/11/1896						03/01/1918
Francisco	2275	07/04/1885	03/12/1910					30/08/1968
Manuel Francisco	2275	24/09/1887	25/11/1911					09/09/1964
Maria	2275	06/05/1890	05/12/1910					29/06/1981
Manuel	2275	03/11/1892						
Isabela	2275	09/08/1895						01/04/1898
Praciosa	2275	28/11/1897						17/10/1898
Anacleto	2276	12/04/1896						11/01/1910
Maria	2276	21/09/1898						12/11/1898
Maria	2278	15/09/1894						22/07/1895
Zacarias Rodrigues Oliveira	2278	04/06/1896	22/02/1921	2989				11/06/1977
Maria	2278	19/01/1898						21/08/1898
Maria Marques Santos	2279	27/05/1889	28/06/1911	2658				07/03/1951
Zeferino Rodrigues	2279	14/01/1891						28/71
Manuel Marques Santos	2279	30/06/1893	19/01/1924	2967				12/09/1926
Eduardo Rodrigues Silva	2279	29/11/1895	19/02/1921	2916				11/03/1940
Francisco Silva	2279	12/11/1897						31/08/1918
Manuel	2280	11/12/1895						23/08/1896
Maria Joaquina Rodrigues	2280	23/12/1897	06/04/1931	3092				27/09/1954

Nome	Cód. Fam.	Data de nascimento	Data do 1º casamento	Cód1º casam	Cód2º casam	Cód3º casam	Cód. Outros	Data do Óbito
Rosa Gomes Silva	2281	04/04/1892	19/09/1914	2727				23/12/1978
Maria Gomes Silva	2281	02/07/1895	13/12/1914	2769				18/07/1961
Floriano Silva	2281	08/11/1898	15/09/1919	2817				
Maria Joaquina Rodrigues Sá	2282	31/08/1892						30/03/1943
Olinda	2282	28/12/1893						29/12/1939
Iria	2282	30/12/1895						18/08/1896
José	2283	01/11/1886						24/10/1888
Augusto Pereira Silva	2285	01/06/1893	21/08/1924	2907				07/10/1960
Rita Sá Pinto	2285	12/04/1896	03/08/1919	2870				26/07/1930
Alberto	2285	22/10/1898						
Manuel	2286	24/05/1888						12/08/1888
Manuel	2286	29/09/1889						26/11/1890
Maria	2286	01/09/1892						28/11/1893
Maria	2286	02/03/1895						01/09/1895
Maria	2289	20/11/1895						
Manuel	2289	29/09/1897						
Francisco Marques Oliveira	2290	25/10/1888	12/06/1909	2674				17/05/1923
Manuel António Pereira	2291	05/12/1894	11/08/1914	2762				
Teresa Francisca Jesus	2291	04/04/1897						
Hermínio Alves Fardilha	2292	24/12/1888						17/12/1960
Maria Sá	2292	20/09/1890	26/10/1919	2819				05/03/1938
Cristina	2292	21/08/1892						29/08/1892
Carlota Alves Sá	2292	10/08/1893	01/06/1924	2985				26/03/1952
Manuel António Alves Fardilha	2292	14/06/1895						
Feliberta	2293	14/08/1890						
Laurinda	2293	13/07/1894						05/09/1896
Maria	2293	24/03/1897						10/12/1904
Florinda Emília Correia	2294	11/09/1888	17/02/1906	2691				06/07/1971
Francisco Rodrigues Almeida	2294	03/01/1893	05/07/1913	2740				28/11/1942
Maria	2294	15/04/1895						
Francisco	2296	11/09/1885						28/06/1886
Henriqueta	2296	11/05/1887						08/04/1946
Ata	2296	20/04/1889						07/04/1968
Manuel Alves Costa	2296	09/08/1891	18/05/1920	2847				
Rosalina Alves Ferreira	2296	15/08/1894	24/12/1931	3102				
Francisco Alves Costa Júnior	2297	27/01/1889						
Ana Rosa Francisca	2298	21/01/1895	04/08/1919	2873				02/04/1969
Maria	2298	04/04/1897						25/05/1898
Maria	2299	11/03/1893						
Ildia Sá Pinto	2300	13/06/1896	26/12/1917	2841				29/04/1980
Maria Amélia Sá	2300	14/07/1898	19/01/1924	2967				05/11/1929
Maria	2301	02/02/1896						01/12/1897
Amora Marques Oliveira	2301	18/09/1897	28/04/1918	2854				01/02/1990
Iria Marques Reis	2302	05/04/1888	25/06/1912	2712				04/08/1960
Laurinda Marques Reis	2302	03/02/1890	14/08/1913	2730				24/02/1963
Francisco Marques Oliveira Reis	2302	05/12/1891	07/05/1952					12/09/1979
Edmundo	2302	27/04/1894						06/11/1894
José Marques Oliveira Reis	2302	22/09/1895	12/05/1951					09/02/1953
Maria Marques Reis	2302	02/05/1898	22/12/1925	2978				25/06/1976
José Maria Marques Santos	2303	07/02/1894	03/09/1921	2941				14/02/1965
Maria	2303	08/01/1897						10/01/1897
Rosa	2303	08/01/1897						10/01/1897
Maria	2303	05/10/1898						17/07/1901
Margarida Alves Jesus	2305	19/08/1894						19/05/1942
Clara Rosa Alves	2305	29/03/1897	28/12/1919	2844			4802	06/11/1974
Manuel Pinto Gama Sousa	2306	29/07/1894						07/06/1938
Conceição	2306	09/04/1897						27/11/1902

Nome	Cód. Fam.	Data de nascimento	Data do 1º casamento	Cód1º casam	Cód2º casam	Cód3º casam	Cód. Outros	Data do Óbito
Pedro Rodrigues Santos	2307	25/08/1890	10/02/1912	2780				25/07/1939
Maria	2307	02/10/1892						31/07/1893
Serafim	2307	04/09/1894						
José Rodrigues Santos	2307	27/09/1896	28/12/1919	2844				24/01/1923
Maria Clara Rodrigues	2308	16/08/1891	21/04/1915	2729				03/05/1955
Amadeu	2308	11/12/1893						26/03/1896
Florinda	2308	23/09/1896						10/10/1896
Amadeu	2308	31/03/1898						01/10/1898
Delfim	2309	04/05/1894						
Maria Rosa Rodrigues	2309	07/06/1896	23/09/1917	2852				13/03/1986
Maria Joaquina Rodrigues	2309	22/01/1898	27/01/1934	3105				07/01/1976
Maria	2310	01/01/1893						
Maria Rosa Marques	2311	11/01/1897	02/09/1922	2982				12/02/1985
Francisco	2311	26/02/1898						09/07/1901
Manuel	2312	01/02/1896						26/09/1896
Manuel Silva Loureiro	2313	21/12/1888	25/06/1908	2695				20/09/1885
Mariana	2314	20/09/1885						15/06/1941
Maria Carmo Oliveira	2314	24/01/1887	03/09/1910	2693				06/05/1912
Antonio Francisco Oliveira	2314	12/12/1889						21/10/1893
Virginia	2314	22/09/1893						03/08/1895
Manuel	2314	08/12/1894						23/07/1974
Inocência	2314	29/11/1898	01/03/1918					
Francisco	2315	29/11/1894						
Maria	2315	12/11/1896	07/11/1922					07/09/1983
Ramiro	2316	27/05/1895						30/07/1896
Isilda Oliveira Costa	2316	25/05/1897	14/10/1923	2923				27/12/1990
Angelo José Oliveira	2317	24/04/1889	18/02/1914	2718				27/05/1962
Américo José Oliveira	2317	25/02/1891	23/08/1915	2714				26/08/1951
Antonio	2317	24/01/1893						11/11/1894
Rosa Sá Oliveira	2317	23/01/1895	25/10/1924	2979				
Cláudio	2317	02/04/1898						
Arminda Fernandes Silva	2318	05/10/1893	24/01/1918	2798				15/12/1967
Pedro	2319	15/10/1894						
Macalino	2319	21/05/1898						27/03/1953
Manuel Sá Santos	2320	29/01/1895						
Maria	2321	09/08/1897						03/03/1900
José	2322	13/11/1888						19/01/1905
António Marques Costa	2322	08/12/1890	02/01/1924	2900				24/12/1967
Amálio	2322	05/09/1894						04/10/1894
Maria	2323	08/03/1890						
Rosa	2323	28/03/1892						25/04/1972
Sebastião Marques Silva	2323	24/02/1895						29/07/1915
José Marques Silva	2323	06/12/1897	07/11/1926	3044				
Julia	2324	12/02/1893						22/04/1893
Alexandrina Marques Silva	2324	06/05/1894	22/11/1923	2901				02/12/1980
Preciosa	2324	06/05/1894						
Ana Rosa Marques	2324	09/03/1896	19/09/1920	2862				23/08/1973
Henriques	2324	04/06/1898						
Maria Rodrigues Oliveira	2325	02/10/1887	12/06/1909	2624				08/07/1965
Conceição	2325	26/01/1890						
Manuel	2326	24/03/1889						
Carlos	2326	10/07/1891						
Maria	2326	26/11/1893						28/11/1893
Manuel	2326	18/12/1894						24/08/1896
Narciso Rodrigues Maia	2326	06/04/1897						24/01/1967
Maria Rosa Jesus	2327	11/09/1889	26/09/1914	2725				20/02/1978
João Silva	2327	23/05/1891						

Nome	Cód. Fam.	Data de nascimento	Data do 1º casamento	Cód1º casam	Cód2º casam	Cód3º casam	Cód. Outros	Data do Óbito
Mmanuel Silva	2327	06/08/1893	01/12/1919	2861				24/04/1939
Paciola	2327	29/01/1896						08/09/1896
Jose	2327	02/08/1897						02/12/1902
Joaquim	2328	04/06/1887						
Antonio	2328	18/01/1890						24/01/1890
Mmanuel	2329	09/01/1887						20/11/1888
Mmanuel Francisco Silva Júnior	2329	01/12/1889	10/08/1914	2767				17/11/1963
Maria Alves Silva	2329	02/03/1893						16/03/1965
Emelinda Alves Silva	2329	25/06/1896						
Emilia Francisca Jesus	2330	12/11/1889	19/05/1917	2820				
Mmanuel Francisco Silva Loureiro	2330	13/08/1892						13/04/1918
Maria Carmo Rodrigues	2331	06/12/1886					4755	24/10/1966
Joana Rodrigues Pereira	2331	08/07/1889	25/11/1905	2680	3087			16/12/1965
João	2331	25/01/1891						22/05/1891
Joaquim	2331	04/04/1892						20/12/1936
Iria Rodrigues Pereira	2331	06/12/1894	06/11/1911	2599				
Antonia Rodrigues Silva	2331	29/04/1897	23/08/1915	2714				
Ana Ferreira Silva	2332	27/12/1891	03/02/1913	2726				29/09/1966
Maria	2332	27/07/1894						
Francisco	2332	16/03/1897						
Mmanuel Marques Almeida	2333	24/03/1890	07/10/1912	2771				
Natam	2333	13/11/1892						15/10/1906
Mmanuel	2335	21/07/1888	31/12/1908					
Antonio Pinto Gama Sousa	2335	10/01/1890						
Margarida Silva	2336	25/11/1892	14/07/1912	2716				09/06/1983
Teresa	2336	20/11/1894						23/10/1904
Maria Amélia Silva	2336	03/09/1897	22/02/1921	2989				28/05/1988
Maria	2337	10/12/1893						15/07/1915
Germans Alves Jesus	2337	16/03/1896						12/12/1921
Armando Rodrigues Silva	2337	25/10/1898						23/02/1923
José Rodrigues Silva Ribeiro	2338	17/02/1889	06/05/1920	2845				29/04/1969
Mmanuel Rodrigues Silva Ribeiro	2338	26/02/1892	05/05/1923	2973				24/11/1955
Américo	2338	21/01/1895						24/06/1895
Alfredo	2339	18/12/1890	10/02/1913					02/02/1970
José	2340	06/09/1888						
José	2341	12/02/1892						16/09/1892
Maria	2343	07/04/1894						18/04/1918
Noé	2343	20/08/1896						18/07/1897
Justino	2343	04/04/1898	08/10/1932					12/11/1939
Mmanuel Dias Vieira	2345	23/02/1898						
Maria Luisa Francisca	2346	29/12/1890	16/06/1914	2770				01/08/1987
Armando Gomes Costa	2346	15/03/1893	20/07/1914	2711				17/08/1917
Adão Gomes Costa	2346	07/11/1895	20/08/1917	2789				18/07/1949
Maria Francisca Jesus	2348	18/04/1886	01/06/1912	2746				17/10/1976
Rosalina Francisca Jesus	2348	31/05/1888	21/06/1913	2787				29/10/1945
Florinda Marques Jesus	2348	05/07/1892	16/05/1920	2811				28/07/1983
Margarida Francisca	2348	09/12/1894	18/05/1916	2816				21/12/1968
Maria Francisca Oliveira	2350	16/10/1886	03/12/1912	2785				16/05/1982
José	2350	24/07/1888	21/11/1912					19/04/1973
Ana Francisca Oliveira	2350	06/07/1890	09/01/1913	2777				23/11/1970
Antônio Francisco Silva	2350	17/09/1892	03/04/1920	2789				27/01/1979
Américo Silva	2350	01/10/1894	07/12/1921	2887				12/04/1931
Preciosa Francisca Oliveira	2350	16/05/1898	30/08/1920	2869				27/09/1930
Rosalina Rosa Silva	2351	12/02/1895	15/11/1910	2619				
Alexandrina	2352	23/04/1894						25/08/1896
João	2352	23/12/1896						
Carlos José Silva	2353	27/08/1894	19/08/1919	2807				13/11/1970

Nome	Cód. Fam.	Data de nascimento	Data do 1º casamento	Cód1º casam	Cód2º casam	Cód3º casam	Cód. Outros	Data do Óbito
Beatriz	2353	09/06/1898						14/08/1930
Maria	2354	11/05/1897						16/11/1900
José	2355	04/05/1883						
Maria	2355	01/08/1885						18/05/1890
Carlos Sá Camba	2355	04/11/1887	10/02/1912	2731				21/04/1967
Felipe	2355	21/09/1890	19/07/1915					19/01/1978
Maria Francisca Jesus	2356	12/09/1887						
Maria Marques Oliveira	2357	02/01/1891						07/03/1965
Antônio	2357	27/02/1893						06/03/1893
Emestina	2357	10/05/1894						19/09/1896
Albino Marques Oliveira	2357	04/06/1898	04/11/1922	2882				29/01/1978
Auroca	2358	01/07/1885						01/01/1886
Clementina Gomes Sá	2358	11/12/1887	03/02/1906	2678				30/05/1947
Rosa Gomes Sá	2358	29/06/1890	19/05/1912	2768				07/11/1941
Maria Joaquina Silva	2359	15/05/1886						08/01/1967
Rosa Marques Silva	2359	16/07/1889						29/10/1914
Felomena	2359	24/01/1895						04/03/1895
Declinda Marques Oliveira	2360	02/09/1892	04/05/1912	2783				29/12/1968
Alexandre	2362	22/09/1890						22/01/1893
Maria	2362	22/12/1891						10/01/1893
Antonio Rodrigues Silva	2363	24/05/1884	12/05/1907	2608				30/12/1961
Margarida	2363	22/03/1886						
Maria	2363	04/10/1887						14/04/1890
Armando	2363	30/01/1890						16/02/1953
Teresa Conceição Pereira	2363	14/10/1892	08/12/1919	2788				
Francisco Rodrigues Silva	2363	19/01/1895						02/03/1921
Aurea Sá Camba	2364	12/06/1890						10/01/1970
Laurentina Sá	2365	26/06/1891	18/12/1910	2696				05/11/1980
Lacenda Sá	2365	21/03/1893	19/05/1928	3025				29/03/1984
Joaquim Dias Vieira	2366	15/01/1889						
José	2367	13/12/1887						
Armando	2367	30/09/1889	18/06/1917					28/12/1943
Maria	2367	30/01/1892						11/07/1893
Cândido	2367	09/01/1894						
Mmanuel	2367	04/09/1895						14/09/1896
Pedro	2368	26/01/1887						11/02/1887
Luisa	2368	09/01/1888						21/01/1888
Maria	2368	09/01/1888						20/01/1888
Maria Rosa Oliveira	2368	29/01/1893	25/12/1912	2709				16/11/1923
Prudência	2368	26/10/1894						10/07/1896
Mmanuel Marques Costa	2369	02/08/1891	21/06/1913	2772				22/08/1932
Raul Marques Costa	2369	29/12/1893	08/01/1921	2981				09/11/1942
Severina Amélia Marques	2369	13/02/1896	10/02/1918	2856				25/04/1983
Irene Marques Oliveira	2369	14/03/1898	08/11/1925	2891				13/05/1950
Antonio Fernandes Loureiro	2370	06/01/1887	15/02/1909	2596				
Armanda	2370	31/08/1888						04/02/1898
Agostinho Fernandes Loureiro	2370	10/09/1890	11/09/1911	2591		4756		23/01/1941
Américo Fernandes Loureiro	2370	21/09/1892		2713				
Floriano	2370	07/06/1894						13/06/1894
Maria	2370	31/05/1895						23/08/1896
Floriana	2370	24/03/1897						28/06/1909
Ana Emilia Correia	2371	09/10/1888	10/02/1912	2731				05/06/1912
José Ricardo Fernandes Silva	2371	31/10/1890	26/12/1917	2841				10/07/1962
Salmão	2371	09/02/1892						28/02/1892
Mmanuel	2371	22/01/1893						29/08/1896
Ester Emilia Correia	2371	22/05/1895	30/09/1918	2858				15/04/1967
Albino Fernandes Silva	2371	26/02/1897						03/08/1929

Nome	Cód. Fam.	Data de nascimento	Data do 1º casamento	Cód1º casam	Cód2º casam	Cód3º casam	Cód. Outros	Data do Óbito
Malaquias Fernandes Silva	2371	03/11/1898						
Maria Ferreira Castro	2372	21/08/1887	12/05/1906	2677	3252			12/01/1964
Paulino Ferreira Castro	2372	21/03/1890	07/05/1914	2778				
Manuel Ferreira Castro	2372	15/04/1893	17/03/1913	2764	2953			26/04/1963
Alice Rodrigues Costa	2373	13/05/1895	05/02/1914	2710				14/07/1972
Arvelino Ferreira Silva Costa	2373	13/05/1897	12/06/1924	2950				16/03/1971
Isventade	2374	08/01/1888						02/10/1888
Teodoro Oliveira Reis	2374	23/08/1889	01/06/1924	2985				
Cristina Sá	2374	21/02/1892	17/03/1913	2764				17/03/1920
Manuel	2374	12/10/1894						05/09/1896
Floriano	2374	26/04/1897						30/11/1898
José	2375	18/03/1896						18/05/1897
Felismena	2375	31/01/1898	05/11/1951					26/12/1971
Maria	2376	09/12/1890						
Maria Pereira Sá	2377	19/12/1893	13/08/1914	2775				24/09/1974
Manuel	2377	01/01/1896						18/09/1896
José Ferreira Sá	2377	04/08/1897	01/04/1919	2834				
Cesário Santos Neves	2378	29/01/1894	18/08/1915	2732				
José	2378	28/12/1895	30/12/1958					14/01/1976
Rosalina	2379	30/10/1889						07/04/1891
Palma Marques Oliveira	2379	29/09/1892	21/06/1913	2772	3208			19/01/1969
Francisco	2380	20/09/1886						05/10/1886
José	2380	26/05/1888						
Rosa	2381	17/11/1896						10/08/1899
Bruno	2382	06/10/1888						31/10/1888
Arminda	2382	13/09/1889						02/10/1889
Manuel Alves Santos Lima	2382	29/08/1890						06/07/1910
Maria Rosa Alves	2382	24/11/1895	07/12/1911	2664				08/06/1971
Ana Rosa Alves	2382	09/09/1898	28/04/1918	2849				24/08/1947
Maria	2383	16/05/1895						17/08/1896
Albertino Alves Pardubas	2383	13/07/1896	25/12/1920	2792				30/06/1948
José Alves Pardubas	2383	16/03/1898	21/11/1925	2929				
Maria	2385	25/11/1894						14/10/1897
Augusto	2385	17/02/1897						15/10/1900
Maria Francisca Oliveira	2386	13/02/1889	05/05/1918	2832				17/09/1921
Manuel	2386	21/09/1891						01/10/1891
Margarida	2386	24/08/1892						10/05/1899
Maria	2386	19/01/1896						17/10/1896
Manuel	2387	21/03/1893						01/09/1896
Maria	2387	29/12/1894						09/09/1896
Florentina	2387	13/08/1897						
José	2388	11/11/1889						08/12/1889
Carlos Marques Oliveira	2388	11/11/1889	09/06/1916	2808				18/12/1954
Manuel	2388	19/03/1891						21/10/1892
Maria	2388	13/04/1892						
Palma	2388	10/09/1896						21/11/1904
Americo Marques Oliveira Sousa	2389	27/02/1892	14/07/1912	2716				09/04/1953
Justina Marques Oliveira	2389	26/04/1894						26/10/1967
Maria Marques Silva	2389	23/12/1895						04/08/1949
Joaquim Marques Oliveira	2389	01/04/1898						25/10/1918
Manuel Santos Rebola	2390	23/11/1888						
José	2390	18/09/1890						06/01/1891
Adelaide Jesus	2390	11/09/1894	28/05/1921					11/09/1960
José	2390	07/06/1896	31/12/1924					23/07/1978
Devolinda	2391	04/01/1892						04/08/1896
Maria	2391	29/08/1895						18/09/1896
Maria Luisa Alves	2393	06/07/1897	20/04/1917	2789				06/10/1962

Nome	Cód. Fam.	Data de nascimento	Data do 1º casamento	Cód1º casam	Cód2º casam	Cód3º casam	Cód. Outros	Data do Óbito
Maria	2394	09/07/1891						04/02/1983
Laurinda	2394	14/03/1894						23/07/1981
Maria	2394	09/06/1896						09/05/1989
Manuel	2395	24/11/1894						16/10/1895
Maria	2395	29/03/1897						01/03/1898
Lucretina Conceição Rola	2396	03/08/1893	05/04/1914	2789	3239		4836	15/07/1967
Manuel Sá Pinto	2396	10/03/1895	24/09/1919	2860				11/09/1979
Mariana Conceição Rola	2396	05/01/1897					4838	06/12/1976
Josué Pinto Sá	2396	08/12/1898						28/06/1920
Maria	2397	16/01/1896						10/11/1896
Maria Joaquina Sá	2397	15/10/1897	31/01/1916	2795				06/11/1924
Preciosa Dias Silva	2398	28/03/1893	20/08/1913	2756				08/09/1935
Agulha	2398	21/04/1895						14/11/1900
Maria Conceição Ribas	2398	08/12/1896	13/02/1916	2840				25/12/1972
Carren Ribas	2398	21/05/1898	14/08/1917	2868				03/06/1979
Francisco	2399	08/08/1885						
Alfredo Rodrigues Candal	2400	12/12/1896	10/04/1920	2793				29/07/1962
Ana Jesus	2401	20/04/1887						13/02/1935
José	2401	12/03/1889						08/10/1896
Maria Rosa Jesus	2401	05/02/1892						29/06/1963
Angelo	2401	11/12/1895						06/09/1896
Maria Francisca Oliveira	2402	27/06/1891	07/11/1908	2611				12/12/1951
Manuel Rodrigues Oliveira Júnior	2403	01/02/1885	12/09/1918	2859				09/06/1958
Maria Jesus	2403	10/01/1890	04/03/1905	2620				20/01/1984
Carlos Rodrigues Oliveira	2403	02/07/1892	29/12/1921	2913				
Bernarda	2403	04/08/1894						02/10/1894
Maria	2403	04/08/1894						27/08/1897
Gracinda Rosa Jesus	2403	02/03/1897	23/02/1911	2612				29/09/1915
Cristina Alves Oliveira	2404	05/10/1891						30/08/1918
Manuel	2405	29/03/1894						14/04/1894
Armando	2405	07/03/1895						21/10/1896
Armando Rodrigues Silva	2405	31/03/1898	05/11/1934					07/05/1972
Joaquim	2406	21/01/1892						05/10/1893
Maria Francisca Silva	2406	18/12/1893						01/10/1971
Preciosa	2406	15/09/1895						08/02/1979
Iria Francisca Silva	2406	19/10/1897						21/02/1969
Maria Francisca Jesus	2407	07/04/1893	19/02/1921	2916				10/03/1975
Manuel	2407	16/03/1895						12/03/1897
Floriano	2407	02/12/1897						
José	2408	23/09/1886						03/06/1958
Joaquim	2408	22/12/1887	26/09/1909					22/11/1945
Felipe	2408	03/12/1889	17/04/1910					
Luisa	2408	23/06/1892						
Francisco	2408	28/01/1895						12/03/1897
Artur Sá Cambos	2408	20/05/1898						23/11/1927
Manuel	2409	14/04/1885						05/07/1886
Manuel	2409	21/03/1887						
José	2409	18/02/1889	18/08/1913					14/10/1978
Ana	2409	20/03/1891						
Américo	2409	29/08/1895						07/09/1896
Luciano	2409	02/12/1895						29/08/1896
Maria	2409	16/08/1897	08/10/1918					04/02/1989
Isaura	2411	21/07/1896						
Laurinda	2412	23/10/1887						09/11/1888
Mecina	2413	16/04/1891						16/04/1891
Lucretina	2413	26/07/1892						11/09/1976
José	2413	19/09/1895						12/10/1902

Nome	Cód. Fam.	Data de nascimento	Data do 1º casamento	Cód1º casam	Cód2º casam	Cód3º casam	Cód. Outros	Data do Óbito
Ricardo	2414	23/05/1889						06/03/1894
Maria Amélia Marques	2414	31/01/1892	21/08/1921	2878				04/09/1953
Rosa	2415	12/02/1889						28/08/1899
Clárcia	2415	31/03/1894						26/03/1896
Clárcia	2415	01/08/1896						08/03/1899
José	2416	19/03/1891						26/03/1891
Maria Rodrigues Jesus	2416	09/10/1892						14/03/1915
José Marques Santos	2416	24/03/1895	13/02/1916	2840				06/03/1946
Angelina	2416	27/10/1897						26/04/1900
Alfredo Santos Neves	2418	08/05/1889		2880				
Manuel Santos Neves	2418	06/12/1892						
Ana	2418	08/02/1896						05/08/1897
Armindo	2418	25/09/1898						06/10/1898
Maria	2419	28/02/1888	30/01/1957					24/11/1967
Manuel Marques Silva	2420	28/02/1896						25/05/1913
Mario Marques Silva Rola	2420	18/07/1898	07/08/1920	2864				24/10/1951
Maria Amélia Emilia	2422	30/09/1897	09/08/1919	2837				
José	2426	07/11/1898						28/12/1898
Isabel Alves Oliveira	2437	16/11/1897						
Ana	2439	19/01/1898						25/09/1898
Casimiro	2439	19/01/1898						
Rosa	2442	15/01/1897						09/11/1898
Joaquim	2447	01/01/1897						08/02/1897
Rosalina Rodrigues Santos	2447	11/01/1898	06/10/1919	2836				
Ricardina	2450	16/03/1898						17/08/1956
Maria Carmo Marques	2469	29/09/1898	30/12/1923	2954				07/11/1981
Joaquim Rodrigues Cruz	2471	15/02/1898	21/02/1935	3249				25/03/1943
Ester	2477	19/02/1897						02/05/1955
Antonio	2480	13/10/1898						17/09/1900
Leuzimildo	2484	05/06/1897						08/07/1901
Palma	2486	20/02/1896						27/11/1981
Maria	2492	09/04/1898						
Manuel Pereira Silva	2495	15/02/1898	26/01/1923	2971				18/09/1953
Antonio Joaquim Marques Silva	2499	24/01/1897						
Maria Amélia Fernandes	2507	14/05/1897	06/11/1927	2994				07/08/1991
Abraão Fernandes Neta	2507	10/11/1898	30/01/1928	2990				14/05/1945
Manuel	2514	07/12/1898						21/02/1900
Blandina	2522	25/01/1898						12/05/1901
Hipólito	2534	04/05/1898						28/10/1898
Maria Amélia Francisca	2540	22/10/1898	14/10/1922	2906				08/03/1943
Albina	2543	20/09/1897						19/02/1986
Maria Amélia Costa	2547	11/01/1896	06/01/1919	2802				26/04/1986
Luizinda Costa Ramalho	2547	23/02/1898	09/03/1914	2715	3086			10/03/1976
Manuel	2552	20/02/1897	17/12/1919					02/06/1960
Preciosa Francisca Costa	2554	24/10/1897	09/08/1924	2988				07/04/1989
Maria	2558	16/03/1898						11/11/1898
Ana Rosa Oliveira	2561	30/05/1898	16/07/1921	2975				
Manuel	2562	28/09/1897						30/09/1898
Amal Marques Oliveira	2562	07/11/1898						14/04/1927
Agostinho	2926	14/06/1826						
Manuel	3066	18/08/1829						20/02/1932
Maria Francisca Jesus	4495	23/03/1787	21/06/1826	1744				16/03/1871
Rosa Maria	4495	22/10/1790	24/07/1810	1512				24/11/1880
Jolo Alves Ferreira	4708	21/02/1891						
Manuel	4709	02/05/1891						02/07/1891
Eduardo	4710	21/07/1891	11/12/1910					
Ana	4711	14/08/1891						23/02/1894

Nome	Cód. Fam.	Data de nascimento	Data do 1º casamento	Cód1º casam	Cód2º casam	Cód3º casam	Cód. Outros	Data do Óbito
Rosa Maria Fernandes	4712	16/01/1892	09/01/1910	2733				14/04/1963
Maria Sa Vendeira	4713	20/03/1892	05/05/1923	2973				05/04/1958
Olinda	4714	21/04/1892						28/07/1893
Ana Ferreira Silva	4715	05/06/1892	11/07/1914	2758				23/03/1973
Bernardo	4716	15/10/1892						12/10/1893
Antonio	4717	19/04/1893						24/05/1933
Francisco	4718	21/08/1893						
Pedro Alves Silva Leão	4719	23/09/1894	10/03/1918	2865				
Maria	4720	08/01/1895						
Manuel Oliveira Reis	4721	16/07/1895	29/09/1923	2970				14/08/1956
Maria Rosa Dias	4722	02/12/1895	20/07/1914	2711	2876			
Bernardo Rodrigues Branco	4723	18/05/1896	21/04/1915	2729				22/09/1940
Manuel Alves Rodrigues	4724	02/06/1896						
Manuel Antonio	4725	03/07/1897	20/09/1920					17/09/1921
José Maria Sá Camba	4726	09/01/1898	16/04/1921	2942				
Maria	4727	22/03/1898						17/01/1901
Pedro Rodrigues Branco	4728	18/04/1898						
José	4992	06/01/1794						29/08/1800
Maria	4992	01/02/1797						
Francisco	4992	29/03/1800						
Mariana	4992	17/10/1801						05/09/1802
Ana Alves Ferreira	4992	30/10/1804						11/01/1877
Rosa Rodrigues Jesus	4992	05/05/1808	30/07/1853	1257				
Antonio Alves Ferreira	4992	02/06/1811	01/03/1851	1864				11/04/1878
Mariana Rodrigues Jesus	4992	30/01/1815						03/10/1887
Domingos	4994	10/03/1788						28/04/1807
Maria	4994	03/01/1790						16/01/1791
Francisco Sa Oliveira	4994	24/08/1792	15/02/1825	1771				
José Sa Oliveira	4994	14/04/1795	15/02/1825	1817				03/09/1851
Maria	4994	20/09/1798						

FONTES MANUSCRITAS

LIVROS DE REGISTOS PAROQUIAIS (PERÍODO EXPLORADO) FREGUESIA DE SANTA MARINHA DE CORTEGAÇA ARQUIVO DISTRITAL DE AVEIRO

Livros Mistos:

1. Volume	
Baptismos	1584 a 1701
Casamentos	1583 a 1701
Óbitos	1611 a 1701

2. Volume	
Baptismos	1701 a 1733
Casamentos	1701 a 1733
Óbitos	1701 a 1733

3. Volume	
Baptismos	1733 a 1765
Casamentos	1733 a 1765
Óbitos	1733 a 1765

4. Volume	
Baptismos	1765 a 1782
Casamentos	1765 a 1782
Óbitos	1765 a 1782

8. Volume	
Baptismos	1793 a 1824
Casamentos	1800 a 1824
Óbitos	1800 a 1820

9. Volume	
Baptismos	1824 a 1859
Casamentos	1824 a 1859
Óbitos	1821 a 1859

LIVROS DE :	
BAPTISMOS	1782 A 1798 1860 A 1889
CASAMENTOS	1782 A 1800 1860 A 1892
ÓBITOS	1782 A 1800 1860 A 1892

ARQUIVO DA CONSERVATÓRIA DO REGISTO CIVIL DE OVAR

LIVROS DE :	
NASCIMENTOS	1889 A 1975
CASAMENTOS	1892 A 1975
ÓBITOS	1892 A 1975

BIBLIOGRAFIA E FONTES IMPRESSAS

- ALVES, Jorge Fernandes, 1994, *Os Brasileiros. Emigração e Retorno no Porto Otocentista*, Ed. Autor, Porto.
- AMORIM, M. Norberta B., 1973, *Rebordões e a sua população nos séculos XVII e XVIII (estudo demográfico)*, Imprensa Nacional Casa da Moeda, Lisboa.
- AMORIM, M. Norberta B., 1982, *Os homens e a morte na freguesia da Oliveira em Guimarães através dos seus registos de óbitos*, Ed. Autor, Guimarães.
- AMORIM, M. Norberta B., 1983-1984, "S. Pedro de Poiães de 1561 a 1830", *Revista Brigantina*, Bragança.
- AMORIM, M. Norberta B., 1987, *Guimarães de 1580 a 1819. Estudo demográfico*, INIC, Lisboa.
- AMORIM, M. Norberta B., 1991, *Uma metodologia de reconstituição de paróquias*, Universidade do Minho, Braga.
- AMORIM, M. Norberta B., 1992, *Evolução demográfica de três paróquias do Sul do Pico (1680-1980)*, Instituto de Ciências Sociais da Universidade do Minho, Braga.
- BAGANHA, Maria Ioannis B., 1991, "Uma imagem desfocada: a emigração portuguesa e as fontes portuguesas sobre a emigração", *Actas do II Congresso da ADEH*, Alicante.
- BOURGEOIS-PICHAT, Jean, 1978, *A Demografia*, Livraria Bertrand, Lisboa.
- BRESCHI, Marco e LIVI-BACCI, Massimo, 1986, "Saison et climat comme contraintes de la survie des enfants. L'expérience italienne au XIX siècle", *Population*, I, INED, Paris, 9-36.
- CARRILHO, Maria José e PEIXOTO, João, 1991, "Le Portugal/ Portugal", *Démographie Européenne. Analyse par pays*, vol. I, RALLU, J. L. E BLUM, A. (eds.), Paris, 393-409.
- BRETTELL, Caroline, B., 1991, *Homens que partem mulheres que esperam. Consequências da emigração numa freguesia minhota*, Publicações Dom Quixote, Lisboa.
- DUPÂQUIER, Jacques, 1984, *Pour la Démographie Historique*, PUF, Paris.
- EVANGELISTA, João, 1971, *Um Século de População Portuguesa (1864-1960)*, Centro de Estudos Demográficos, Lisboa.
- FLANDRIN, Jean-Louis, 1979, *Origines de la familia moderna*, Ed. Crítica, Barcelona.
- FLEURY, Michel e HENRY, Louis, 1976, *Nouveau manuel de dépouillement et d'exploitation de l'état civil ancien*, I.N.E.D., Paris.
- FLINN, Michael W., 1989, *El Sistema Demográfico Europeo (1500-1820)*, Ed. Crítica, Barcelona.
- GODINHO, Vitorino Magalhães, 1975, *Estrutura da Antiga Sociedade Portuguesa*, 2ª ed., Arcádia, Lisboa.
- HENRY, Louis, 1988, *Técnicas de Análise em Demografia Histórica*, Gradiva, Lisboa.

- LÍRIO, Padre Manuel, 1926, *Monumentos e Instituições Religiosas, Subsídios para a História de Ovar*, Porto.
- LASLETT, Peter, 1975, *O Mundo Que Nós Perdemos*, Edições Cosmos, Lisboa.
- LIVI-BACCI, Massimo, 1971, *A Century of Portuguese Fertility*, Princeton University, Princeton.
- LIVI-BACCI, Massimo, 1988, *Ensayo Sobre la Historia Demográfica Europea. Población y Alimentación en Europa*, Ariel, Barcelona.
- LIVI-BACCI, Massimo, 1993, *Introducción a la Demografía*, 2ª Ed., Ariel Historia, Barcelona.
- MACHADO, J.T. Montalvão, s.d., *Como Nascem e Morrem os Portugueses*, ----, Lisboa.
- MARCÍLIO, Maria Luiza, 1977, *Demografia Histórica*, Novos Ubrais, S. Paulo.
- MARCÍLIO, Maria Luiza, 1984, *População e Sociedade. Evolução das Sociedades Pré-industriais*, Vozes, Petrópolis.
- MIRANDA, Fernando António Martins, 1993, *Estudo Demográfico de Alvito S. Pedro e anexa*, Junta de Freguesia de Alvito S. Pedro, Barcelos.
- NAZARETH, J. Manuel, 1988, *Princípios e Métodos de Análise em Demografia Portuguesa*, Editorial Presença, Lisboa.
- NAZARETH, J. Manuel, 1988, *PORTUGAL – Os próximos vinte anos – Universidade e Diversidade da Demografia Portuguesa*, Vol. III, Fundação Calouste Gulbenkian, Lisboa.
- NOIN, Daniel, 1983, *La Transition Démographique dans le Monde*, P.U. F., Paris.
- PARDINHAS, Albertino Alves, 1980, *Monografia de Cortegaça*, ed. Autor, Cortegaça.
- PÉREZ MOREDA, Vicente, 1980, *Las Crises de Mortalidad en la España Interior. Siglos XVI-XIX. Siglo Veintiuno de España*, Madrid.
- PINHO, João Frederico Teixeira, 1959, *Memórias e Datas para a História da Vila de Ovar*, Câmara Municipal de Ovar, Ovar.
- PRESSAT, Roland, 1985, *Introducción a la Demografía*, Ariel, Barcelona.
- ROWLAND, Robert, 1991, "Emigración. Estructura y región en Portugal (siglos XVI-XIX)", *Actas do II Congresso da ADEH*, Alicante.
- ROWLAND, Robert, 1988, "Sistemas Matrimoniales en la Península Ibérica (siglos XVI-XIX). Una Perspectiva Regional", in PEREZ MOREDA, V. e REHER, D.S. (eds.), *Demografia Histórica en España*, Ediciones El Arquero, Madrid.
- SERRÃO, Joel, 1982, *A Emigração Portuguesa*, Livros Horizonte, Lisboa.
- TAPINOS, Georges, 1991, *Éléments de Démographie*, Armand Colin, Paris.
- Plano Director Municipal Câmara de Ovar*, 1994, Ovar.